LES

MISSIONS DE CHINE

ET

DU JAPON

DU MÊME AUTEUR

Les Missions de Chine et du Japon. *Première année* (1916). 1 vol. de viii-492 pages, avec un résumé historique de toutes les Missions depuis leur fondations et plusieurs portaits hors-texte, en particulier de *S. Exc. Lou Tseng-Tsiang*, ex-Premier Ministre de Chine, et une carte ecclésiastique de la Chine ..... $ 3,20

Les Missions de Chine et du Japon. *Deuxième année* (1917). 1 vol. de xvi-448 pages avec de nombreux hors-texte et une carte ecclésiastique du Japon ..... $ 3,20

Les Missions de Chine et du Japon. *Troisième année* (1919) 1 vol. in-26 de viii-492 pages, avec plusieurs portraits hors-texte ..... $ 3,20

Les Missions de Chine et du Japon. *Quatrième année* (1921). 1 vol. in-16 de viii-521 pages.— *Epuisé.*

Les Missions de Chine et du Japon. *Cinquième année* (1923). 1 vol. in-16, de 588 pages.—*Epuisé.*

Documents sur les Martyrs de Pékin pendant la persécution des Boxeurs. 2 vol. grand in-8 de 500 pages, illustrés de nombreuses phototypies et gravures hors-texte ..... $ 7

Le Cimetière de Tchengfousse, ou Cimetière de la Mission Française de Pékin. 1 vol. de in-8 de 120 pages, avec la transcription des épitaphes de toutes les tombes encore existantes ..... $ 0,85

Guide du touriste aux Monuments religieux de Pékin. Illustré. Un vol. in-8 de 160 pages. 1923 ..... $ 1,50

J.-M. PLANCHET
Missionnaire Lazariste

LES
MISSIONS DE CHINE

ET

DU JAPON

1925

Sixième Année

PÉKIN
IMPRIMERIE DES LAZARISTES
1925.

Library of the
YALE DIVINITY SCHOOL
New Haven, Conn.

MRI
M691
v.6

NIL OBSTAT

G. VANHERSECKE

Censor

IMPRIMI POTEST

FR. DESRUMAUX

Visitator

IMPRIMATUR

† STANISLAUS JARLIN

Episcopus Pharbætensis, Vic. Apost., Pekinensis

S. S. Le Pape
P I E X I

JEAN DE MONTCORVIN

Premier Apôtre de Chine
& Archevêque de Kambalik (Pékin)

ANNÉE DE L'INCARNATION
1925

* * *

L'an IV du Pontificat de S. S. Pie XI.

* * *

L'an XIV de la République Chinoise

中華民國十四年

* * *

L'an XIV de S. M. Yoshi-Hito (Japon)

大正十四年

* * *

Année du Cycle : 乙丑 *Setchô*

* * *

Année du *Bœuf* 牛

HIÉRARCHIE ECLÉSIASTIQUE.

I. CHINE

Délégation Apostol. : Mgr Costantini, C., *Archevêque de Théodosia*

Province du Tchely

Vicariats et Préfect.	*Titulaires*		*Titre*	*Nais.*	*Sacre*
Tchely Nord NN. SS.	Jarlin, St.	林懋德	Pharbetus	1856	1900
	Fabrègues, J.	富成功	Alali	1872	1910
— S.-E.	Lécroart, H.	劉欽明	Anchialos	1864	1918
— S.-O.	Schraven, F.	文致和	Amyclée	1873	1921
— Est	Geurts, F.	武致中	Rinocolure	1862	1900
— Cent.	M. Montaigne	滿	*Provicaire*		
— Marit.	de Vienne, J.	文貴賓	Abrytus	1877	1915
— Lyhsién (*P.*)	Soun, M.	孫德楨	*Préfet Ap.*	1869	

Mantchourie et Mongolie

Mantchourie S.	Blois, J. M.	衛宗潘	Lambèse	1881	1922
— N.	Gaspais, A.	高德惠	Canope	1884	1921
Tchagar	Ter Laak, F.	藍克復	Parécopolis	1868	1914
Suiyuàn	Van Dyck, L.	葛崇德	Abbir	1862	1916
Mongolie E.	Abels, C.	葉步司	Lagania	1856	1897
	Janssens, L.	南阜民	Faustinop.	1876	1922
— Extérieure	N... *Administrateur*				

Shènsi, Kànsou & Sinkiang

Shènsi Cent.	Massi, E.	希賢	Joppé	1875	1109
— Sud	Capettini, A.	康道華	Evaria	1877	1919

Vicar. et Préfect.	*Titulaires*		*Titre*	*Nais.*	*Sacre*
Shànsi Nord NN SS.	Ibanez, C.	易興化	Bagi	1873	1911
Kànsou Occ.	R P. Buddenbrock, T	濮, *Administrateur*			
— Est	Walleser, S.	法來善	Tanagra	1874	1912
Ningsia	Frederix, G.	費達德	Tagaste	1866	1920

Shànsi, Honàn & Shàntung

Shànsi N.	Fiorentini, A.	鳳朝瑞	Rusaddir	1866	1902
— S.	Timmer, O.	翟守仁	Drusipare	1859	1901
— Tatungfu (*P.*)	Hoogers, J.	高東昇	*Préfet Ap.*	1867	
Honàn Sud	Bellotti, F	包海客	Sufetula	1874	1918
— Nord	Chiolino, M.	林棟臣	Calama	1877	1921
— Occ.	Calza, L.	賈師誼	Termesse	1879	1912
— Est	Tacconi, N.	譚維新	Adrada	1873	1911
Shàntung N.	Schmücker, A.	瑞明翰	Elearchia	1878	1921
— Sud	Henninghans, A.	韓寧鎬	Hypaepa	1862	1904
— Est	Wittner, A.	羅漢光	Milet	1868	1907

Les Deux Kiang

Nankin	Paris, P.	姚宗李	Silandus	1846	1900
Anhwui	Huerta, V.	胡其昭	Résaine	1877	1922
Kiukiang (Kiargsi)	Fatiguet, L.	樊體愛	Aspendus	1855	1911
Kigàn »	Ciceri, N.	徐則麟	Dausara	1854	1908
Yukiang »	Clerc-Renaud, L.	田烈諾	Elée	1860	1912
Kànchôw »	Dumond, P.	杜保祿	Curabis	1864	1912

Les Deux Hou

Hànkôw (Houpé)	R. P. Sommavilla, S.	索, *Administrateur*
Wuchang (*P.*) »	R. P. Espelage, S.	艾, *Administrateur*
Pouchi (*P.*) »	Tcheng, O.	成和德 *Préf. Ap.* 1873
Hànyang (*P.*) »	R. P. Galvin, E.,	*Administrateur*

Vicar. et Préfect.	*Titulaires*		*Titre*	*Nais.*	*Sacre*
Houpé N. O. NN.SS.	Ricci, E.	恩理齋	Antipyrg.	1886	1922
— S. O.	Jans, T.	鄧炳文	Rhosus	1877	1924
Hounàn Nord	Carbajal, A.	翟德隆	Caloe	1885	1918
— Sud	Mondaini, J.	翁德明	Synao	1868	1902

Tchekiang & Foukièn

Tchekiang Est	Reynaud, P.	趙保祿	Fussulan	1854	1884
— Occ.	Faveau, P.	田活服	Tamassia	1859	1918
Foochôw (Foukièn)	Aguirre, F.	宋金鈴	Botrys	1863	1912
Tingchôw (*P.*) »	Aguirre, F, *Administrateur*				
Funing »	N...				
Amoy »	Prat, M.	馬守仁	Macter	1873	1916

Setchouàn & Thibet

Setchouàn N.-O.	Rouchouse, J.	駱書惟	Egéo	1870	1916
— Est R.P.	Claval, U.	納	*Provicaire*		
— Sud	Fayolle, P.	劉若望	Lampa	1865	1909
	Renault, Louis	唐		1872	
— Kientchang	Bourgain	卜恩友	Archélaüs	1872	1918
Thibet	Giraudeau, P.	倪德隆	Tiniade	1850	1897

Yünnàn & Kouitchôw.

Yünnàn	de Gorostarzu, C.	金 夢	Aila	1860	1908
Kouitchôw	Seguin, F.	施 恩	Pinara	1868	1907
Làolong (*P.*)	Carlo, C.	賈 祿	*Préf. Ap.*	1881	

Les Deux Kouang

Canton	Fourquet, A.	巍暢茂	Themiso.	1872	1923
Swatow	Rayssac, A.	實茂芳	Cotyoeum	1866	1915

Vicar. et Préfect.	*Titulaires*		*Titre*	*Nais.*	*Sacre*
Shiuchow NN. SS.	Versiglia, L.	雷鳴道	Chariste	1873	1921
Kouangtong O.	Gauthier, A.	俄大浩	Dobéra	1868	1922
Kongmoon *(P.)*	Walsh, J.	華理柱	*Préf.Ap.*	1891	
Kouangsi	Ducœur, M,	劉志中	Barbal.	1878	1911
Hongkong R. P.	Spada, G.	德, *Provicaire*			
Macao *(Évêché)*	Da Costa Nunes	高仕達		1880	1921

*
* *

II. JAPON

Délégation Apostolique: Mgr Giardini, M., *Archevêque d'Edesse*

Evêchés

Sièges	*Titulaires*	*Naissance.*	*Sacre*
Tokyo	NN. SS. Rey, J. P., *Archevêque*	1858	1912
Nagasaki	Combaz, J. C.	1856	1912
Hakodaté	Berlioz, A.	1852	1891
Osaka	Castanier, J. B.	1877	1918

Vicariats & Préfectures Apostoliques

Shikokou *(P.)*	Alvarez, J., *Préfet Apostolique*			1871	
Sapporo *(P.)*	Kinold, J., *Préfet Apostolique*			1871	
Niigata *(P.)*	Reiners, J,, *Préfet Apostolique*			1874	
Nagoya *(P.)*	Reiners, J., *Administrateur*				
Formose	De la Hoz, T., *Préfet Apostolique*			1876	
Séoul (Corée)	Mutel, G.	閔德孝	Mopsueste	1854	1870
	Devred, E.	俞世竣	Hébébon	1877	1921
Taikou »	Demange, P.	安世華	Adras	1875	1911
Ouènsàn »	Sauer, B.	幸上院	Appiaria	1877	1921

Missions de Chine par Nationalités (1924).

Nationalité des Missionnaires	Nombre de Missions	Prêtres Européens	Prêtres Indigènes	Chrétiens	Proportion par Mission
Français	25	635	695	1.316.368	52.654
Italiens	13	239	162	319.063	24.543
Allemands	5	125	59	176.752	35.350
Espagnols	5	172	46	162.656	32.531
Belges	6	179	62	159.168	26.528
Hollandais	2	47	21	50.183	25.091
Portugais	1	41	13	12.340	12.340
Américains	1	9	13	11.840	11.840
Totaux	58	1.447	1.071	2.208.370	

Distribution des Chrétiens de Chine par Provinces

Tchely	644.564	Kiangsi	92.379	Shènsi	60.996
Kiangsou	202.028	Ngânhui	77.465	Kouitchôw	43.304
Shântung	171.052	Shânsi	70.568	Hounân	41.959
Setchoân	156 041	Honân	70.363	Yunnân	16.745
Mongolie	125.082	Foukiên	66.704	Kânsou	12.112
Houpé	117.270	Tchekiang	64.244	Thibet	4.464
Koangtung	105.326	Mandchourie	62.168	Koangsi	4.046

Total **2.208.880**

ABRÉVIATIONS

a : Anglais	*h* : Hollandais	*ph* : Philippines
as : Australien	*ho* : Hongrois	*ro* : Roumain
au : Autrichien	*i* : Italien	*p* : Polonais
b : Belge	*in* : Indien	*s* : Chinois
br : Brésilien	*ir* : Irlandais	*r* : Russe
c : Canadien	*j* : Japonais	*th* : Thibétain
e : Espagnol	*l* : Portugais	*su* : Suisse
éc : Ecossais	*li* : Lithuanien	*sy* : Syrien
eu : Etats-Unis	*lu* : Luxembourg	*t* : Tchéko-Slov.
f : Français	*m* : Martinique	*y* : Yougo-Slave
g : Allemand	*me* : Mexicain	
gr : Grec		

C.I.C.M. : Congrégation du Cœur Immaculé de Marie (Missions Belges).
C.M. : Congrégation de la Mission (Lazaristes).
M.-E. : Missions-Etrangères.
O.F.M. : Ordre des Frères Mineurs (Franciscains).
O.P. : Ordre des Prêcheurs (Dominicains).
O.S.A. : Ordre de S. Augustin (Augustiniens).
O.S.B. : Bénédictins.
O.S.D. : Sœurs de S. Dominique (Maryknoll).
S.J. : Jésuites.
S.V.D. : Société du Verbe Divin (Missions de Steyl).

Signes conventionnels :

⊠ *pour :* Bureau de poste.
» Bureau télégraphique.
» Station desservie par chemin de fer, ou steamer.
» Bureau qui accepte et paie les mandats.

I

Etat des Missions de Chine et du Japon

I. — LA CHINE

S. Exc. Mgr Celse COSTANTINI

Délégué Apostolique en Chine.

– 1 die A.R.S. 1924 – Pekini –

Ad. R. P. J. M. Planchet C. M.

benemerito Missionum Notario

det Dominus progressus Ecclesiae in Sinis

usque meliores referre.

+ Celsus Costantini

Archiep. tit. Theodosiae.

Delegatus Ap.

DÉLÉGATION APOSTOLIQUE EN CHINE

Instituée le 9 Août 1922 (1)

Délégué Apostolique: S. Exc. Mgr Celse-Bénigne-Louis COSTANTINI 剛恒毅, né le 3 Avril 1876 à Castions-de-Zoppola (Udine), diocèse de Concordia, fit ses études littéraires à Concordia et ses études théologiques à Rome, et fut ordonné prêtre le 23 Décembre 1899 à Portogruaro. Vice-chancelier épiscopal pendant une année, il fut nommé curé de Concordia (3 Mars 1901 à Juillet 1915), conservateur de la basilique d'Aquilée (1915 à Nov. 1917), et remplit les fonctions d'aumônier militaire pendant la guerre (1918). Vicaire Général de Concordia (1918-1919), directeur du Musée Archéologique d'Aquilée (1919-1920), il fut élu Administrateur de Fiume, le 10 Mai 1920, et Evêque titulaire d'Hiérapolis le 22 Juillet suivant, et sacré à Concordia le 24 Août par le cardinal La Fontaine. Promu Délégué Apostolique en Chine le 12 Août 1922 et Archevêque de Théodosia le 9 Sept., il arriva en Chine (Hongkong) le 8 Nov. suivant et fut reçu en audience par le Président Ly Yuânhung le 1er Janvier 1923. Installé à Hankow, jusqu'en juillet 1923, il habite Pékin depuis le 18 juillet 1923.

Résidence: Pékin. Ting-fu-ta-kié. N° 3. (定府大街. 三號)

M. Philippe Tchao 趙, *s secrétaire*

Dr Giovanni Tullio.

1.— Bibliographie. Cfr. seconde partie: art. *A travers les Missions.*

I

PROVINCE

DU

TCHELY

直

隸

VICARIAT APOSTOLIQUE DE PÉKIN & TCHELY N. 1856.

Succède au Diocèse de Pékin supprimé.

(Lazaristes).

ETENDUE : les deux Préfectures de Shuntiènfu 順天府 et de Süânhoafu 宣化府 (jusqu'à la Grande Muraille).
POPULATION : 4.320.000 habitants — CATHOLIQUES : 285.300
PROPORTION : 1/17

I. HIÉRARCHIE.

1. *Archevêché de Kambalick, 1307.*

Jean de Montcorvin, O. F. M. 1307-1328
R. P. Nicolas, O. F. M. 1333-1338
R. P. Cosmas, O. F. M., 1370

2. *Evêché de Pékin. 1690.*

Bernardin della Chiesa 康, O. S. F. 1696-1721.
François de la Purification, O. S. A. 1725-1734.
Polycarpe de Souza 素, S. J. 1740-1747.
Jean-Damascène Salutti de la Conception 安, O. S. A. 1778-1781.
Alexandre de Gouvea 湯. 1782-1808.
Joachim de Souza-Saraiva, C. M. 1808-1818.
Joseph Nunes Ribeiro 李, C. M., *Administrateur*. 1818-1826.
Gaëtan Pires-Pereira 皇, C. M., *Administrateur*. 1827-1838.
Jean de França-Castro e Moura 趙, C. M., *Administ.* 1838-1846.
Joseph-Martial Mouly 孟, C. M., *Administrateur*. 1846-1856.

3. Vicariat Apostolique de Pékin et de Tchely N. 1856.

Joseph-Martial Mouly 孟, C. M. 1856-1868.
Florent Daguin 孔, C. M., *Coadjuteur.* 1846-1856.
Jean-Baptiste Anouilh 董, C. M. *Coadjuteur.* 1851-1864.
Edmond-François Guierry 蘇, C. M. 1868-1870.
Louis-Gabriel Delaplace 田, C. M. 1870-1884.
François Tagliabue 戴, C. M. 1884-1890.
Jean-Baptiste-Hippolyte Sarthou 都, C. M. 1890-1899.
Pierre-Marie-Alphonse Favier 樊, C. M. 1899-1905.

II. PERSONNEL

Vicaire Apostolique : S. G. Mgr Stanislas-François JARLIN 林懋德, C. M., né à Cette (diocèse de Montpellier), le 20 janvier 1856, entré à S. Lazare le 7 mai 1884; arrivé à Pékin le 17 nov. 1886, ordonné prêtre à Pékin par Mgr Tagliabue, le 20 janvier 1889, successivement missionnaire et directeur du Paotingfou (25 janvier 1889 à décembre 1897), Vicaire général (1897), Visiteur provincial (23 août 1899), puis Coadjuteur avec future succession de Mgr Favier (28 déc. 1899), avec le titre d'évêque de Pharbætus, fut sacré dans la cathédrale du Pétang, le 29 avril 1900, par Mgr Favier, auquel il succède depuis le 4 avril 1905.

Coadjuteur : S. G. Mgr Joseph FABRÈGUES 富成功, C. M., né à Montpellier, le 26 nov. 1872, entré dans la Congrégation de la Mission le 6 oct. 1890, prêtre le 30 mai 1896, missionnaire au Tchely Nord (1896), directeur du district de Paotingfou (1905), il fut nommé évêque d'Alali et vic. apost. de ce même district érigé en Vicariat apostolique du Tchely Central, le 19 février 1910, et sacré à Paotingfou, le 22 mai suivant, par Mgr Jarlin, dont il a été promu Coadjuteur par décret du 12 juin 1923.

1. Ville de Pékin.

A. *Pétang* 北堂. *Cathédrale du S. Sauveur. 1888.*

✉ 🚂 ☎ *Teléphone* W. 266.

MM. Gustave Vanhersecke 德, *f Vicaire Général.*
Jean Marie Planchet 包, *f Procureur.*
Paul Dutilleul 都, *f*
Barnabé Kang 康, *s sous-procureur.*
Pierre Tourg 佟, *s Curé de la Cathédrale.* 5.978 X.
Pierre Shia 夏, *s vicaire*
Sylvestre Ma 馬, *s* »
Hubert Verhaeren 惠, *h Direct. du Pt. Séminaire.*
Martin Van Wagenberg 黃, *h Professeur*
J.-B. Ly 李, *s* »
Philippe Ou 吳, *s* »
Joseph Ma 馬, *s* »
J.-B. Tchang 張, *s* »
Jean Tchang 張, *s* »

FF. Auguste Maes 梅, *f Direct. de l'Imprimerie.*
Joseph Van den Brandt 方, *b*
Etienne Tchang 張, *s*
Jacques Fascia 樊

Maison-Mère des Sœurs de St-Joseph (v. p. 23).
Orphelinat du Jèntzetang (v. p. 20).
Hôpital St-Vincent (v. p. 22).
École du Sacré-Cœur (v. p. 19).
Hôpital Central (v. p. 23).

B. *Légations* 交民巷. *S.-Michel.*

✉ 🚂 ☎ *Téléphone* E. 3.138

MM. Philibert Clément 柯, *f Curé*
Simon Kia 賈, *s* 1.960 X.

Hôpital S.-Michel (v. p. 21),
Ecole St-Michel (v. p. 20).
Pensionnat du Sacré Cœur (v. p. 23).

R. P. Léonetti, *i*, O. F. M., *aumônier des troupes Italiennes.*

C. Toung-Tang 東堂.

Paroisse St Joseph. Collège Anglais.

MM. Patrice O'Gorman 高, *ir Supérieur* 695 X.
Jacques Mullins 穆, *ir*
Jacques Feely 馬, *ir*
Patrice Barry 巴, *ir*
François Yao 姚, *s*
Hospice St Joseph (v. p. 22)

D. *Sitang* 西堂. *N.-D. du Mont-Carmel.*

MM. Grégoire Lou 陸, *s Curé* 509 X.
Pierre Mong 孟, *s Directeur de l'Ecole Normale*

E. Nàntang 南堂 *(anc. Cathédrale). Imm. Conception.*

MM. Émile Déhus 戴, *f Curé* 3.034 X.
Ignace King 景, *s*
Collège Français (v. p. 19).

2. District du King-Nàn 京南.

[illegible] Pékin. Nàntang.

MM. Émile Déhus 戴 *f*, *Directeur.*

MAKIACHANG 馬家塲 Antoine Che 石 *s* 8.390 X.
Joseph Tcheou 周, *s*

COMMISSION PRÉPARATOIRE AU SYNODE GÉNÉRAL DE CHINE
TENUE A WUCHANG DU 25 MAI AU 25 JUIN 1923.

Lire de gauche à droite.

Debout :

MM. P. Wang. (Wuchang) Vlaminck. (Ichang) G. Weig. (Yènchow) P. Hou. (Ningpo) N... (Hànyang) A. Ma . (Tsinan) De Preter. (Mongol. E.) J. Popoli (Honan O.)

Fr. Wang. (Chunking) Tessiatore. (Si-Ganfu) C. Gonon. (Yükiang) N... (Wuchang) N. Renault. (Suifu) A, Jenn. (Yèngàn) A. Ling (Foochow)

Assis :

MM. Gibergues. (Chungking) Nourry. (Nankin) Hernandez Blanco. (Amoy) Espelage. (Wuchang) Mgr COSTANTINI. (Pékin) Vanhersecke. (Nanyang) Palconi

Essens (Kànsou) J. B. Shia (Paotingfou)

CHOCHOW ✠ 車 堂	涿 縣	MM. Eugène Castel 甘, *f* Simon Yang 楊, *s*	5.881	X.
JÈNTSOUN	任 村	Vincent Ouang 王, *s* Jacques Tsoui 崔, *s* André Ning 寧, *s*	10.674	
CHANGSINTIÈN ✠ 車 堂	長 辛 店	Emile Ducarme 杜, *f* Pierre Shu 徐, *s*	4.521	
NIOUFANG	牛 房	Melchior Soun 孫, *s* François Tchang 張, *s*	7.122	
TCHANGFANGHO	丈 方 河	Gabriel Tchang 張, *s* Marc Tchang 張, *s*	5.613	
KOYÜTCHENG	葛 漁 城	Pierre Ouang 王, *s*	3.801	
TCHANGKOW ✠	長 溝 鎮	Venance Wen 温, *s*	4.961	
TAHÀNTSOUN	大 韓 村	Pierre Hou 胡, *s* Augustin Mong 孟, *s*	6.336	
SEKOTCHOANG	泗 各 莊	Pierre Tchao 趙, *s*	4.098	
TCHENGFOUSSE	正 福 寺	Basile Tchang 張 *s*	1.229	
SIKAOTCHOANG	西 皋 莊	Jacques Ly 李, *s* Mathias Tièn 田, *s* Joseph Ly 李, *s*	9.077	
LIKIAO ✠	立 敎	Paul Sié 謝, *s* Pierre Tchang 張, *s* Jacques Tou 杜, *s*	10.129	
SANGYU	桑 峪	Martin Kao 高, *s*	1230	
SISIÈNPOUO	西 仙 坡	Matthias Ouang 王 *s* J.-G. Tchao 趙, *s*	6.922	
SILITCHEU	西 里 池	Mathias Tou 杜, *s*	3.692	
CHEWOUO ✠	石 窩	Joseph Chao 邵, *s* Simon Tchou 朱, *s*	4.584	
CHEKIAWOU	石 家 務	Mathias Yang 楊, *s*	3.896	
PINGFANG	平 房	Mathias Yu 宇, *s*	3.856	

3. District de Sukiao 蘇 橋.

SUKIAO ⊠	蘇 橋	MM. Henri Cézy 司, *f Dir.* J.-B. Tou 杜, *s* Thaddée Mou 穆 *s*	4.149 X.
YUNGTSING ⊠	永 清 縣	Jacques Ma 馬, *s* Pierre Ouang 王, *s*	8.194
SINAN ⊠	信 安 鎮	J.-B. Tchang 常, Laurent Yang 楊, *s* Philippe Ly 李, *s*	9.200
KAOKIATCHOANG (⊠ Pachow)	高 家 莊	Paul Kouo 郭, *s* François Ly 李, *s* Alexis Hàn 韓 *s*	8.232
WANGKIAKOW ⊠	王 家 口	Paul Shu 徐 *s* J.-B. Tchao 趙 *s*	6.295
NGANTSOU (⊠ Wènàn)	文 安. 安 祖	Laurent Ouang 王, *s* Paul Soun 孫, *s*	9.572
CHEKOW (⊠ Shengfang)	石 溝	Stéfane Léfaki 李, *gr* Antoine Op Hey 柏, *h* Pierre Tchèn 陳, *s*	6.901
PÉMENG (⊠ Pachow)	北 孟	Vincent Shia 夏, *s*	3.406
KIATCHOANG (⊠ Tacheng)	買 莊	Jean Ly 李, *s*	4.021
LINKÜ (⊠ Machang)	零 巨	Joseph Ou 吳, *s*	2.551
HANKIATCHOANG (⊠ Machang)	韓 家 莊	Pierre Ouang 王, *s*	3.115
SINCHÈNHSIÈN ⊠	新 鎮 縣	Jules Angelloz 安, *f*	3.020

4. District du King-Toung 京 東.

TAKOWTUN ⊠	大 口 屯	MM. Georges Rembry 田, *f Direct.* Paul Tchang 張, *s* Joseph Tchang 張, *s*	4.407 X.

TUNCHOANGTZE ⊠	敦家莊	MM. Henri Garnier 倪, *f* J.-G. Toung 佟 *s*	6.215 X.
MIYÜNHSIÈN ⊠ ✠	蜜雲縣	Joseph Tchang 張 *s* Pierre Yé 葉, *s*	6.536
HOANGHOWTIÈN ⊠	皇后店	Joseph Gasté 艾, *f* Pierre Soun 孫, *s* Mathieu Yang 楊, *s*	8.454
KIAKIATOAN ⊠	賈家疃	Mathieu Ouang 王, *s* Joseph Ly 李, *s*	5.243
CHAOLINKOW	少林口	Joseph Kieffer 金, *f* Laurent Ly 李 *s*	4.534
YANGTSÏNTCHOANG	楊津莊	Pierre Che 石, *s*	3.079
TUNGPAI	桐柏鎮	Thomas Kia 賈 *s*	3.273
SIAOHANTSOUN	小韓村	J.-B. Hou 胡, *s*	3.178
WANGKINGTOUO ⊠	王慶坨	Joseph Léou 劉, *s*	4.173
PEHTANG ⊠ ✠ 🖃 🏛	北塘	Joseph Yao 姚, *s*	2.347
LAOTCHOANGTZE	老莊子	Paul Tchang 張, *s*	3.496
LOUOCHOUITOUO	洛水坨	Vincent Shu 徐, *s* Paul Che 石 *s*	3.473
CHOUANGCHOUTZE ⊠	雙樹子	Jean Soun 孫, *s*	2.109
LUTAI ⊠ ✠ 🖃 🏛	廬台	Thomas Tchang 張, *s*	1.911
PÉWANG	北旺	Thaddée Ly 李, *s*	3.702
TASÀNTCHOANG	大三莊	Paul Tchen 陳, *s*	2.138
TUNGCHOUANGTZE	東庄子	Joseph Shia 夏, *s*	2.551

5. District de Süanhoafu 宣化府

SÜANHOAFU ⊠ ✠ 🖃 🏛	宣化府	MM. G. Bafcop 郭, *f Direct.* Augustin Tseou 鄒, *s* J.-B. Tchang 張, *s*	1.854
Ecole des FF. Marisles (v. p. 20)			
NIHOWÀN ⊠	泥河灣	Jacques Kouo 郭, *s*	4.433

Sihoying ✉	西合營	MM. Narcisse Grégoire 柯 *f*	3 517 X.
Chouangchouze ✉	雙樹子	Laurent Tchang 張, *s*	4.080
Nantun ✉	南屯	Thaddée Ouang 王, *s*	3.506
		Pierre Ly 李, *s*	
Chefangkow ✉	紙房溝	Jacques Huysmans 于, *h*	2.088
Tungcheng Chi. ✉	東城	Joseph Ly 李 *s*	2 684
Linglouo	綾羅	Guillaume Tien 田, *s*	1.782
Yungning ✉	永甯城	Lazare Pey 裴 *s*	1.699
Siaotchoangtzé	西小莊	Dominique Ouang 王, *s*	2.209
Chantchoantze	上莊子	André Ngàn 安, *s*	3.211
(✉ 🚂 Shalingtze)			
Kalgan ✉🚂🏛🏦	張家口	Ernest Vincent 萬 *f*	
Changyntchoantze	上營莊子	Alphonse Raymaakers 董 *h*	

III. COMMUNAUTÉS RELIGIEUSES

1. Lazaristes

A. — Séminaire Saint-Vincent. 1909.

Chala (près Pékin) 北京石門

Œuvre : Séminaire de Philosophie et de Théologie pour les 5 Vicariats Lazaristes du Tchely.

MM. Henri Crapez 家 *f, Supérieur*

Jean Riera	葉 *e*	Grégoire Dimitriades	邸 *gr*
Théophile Smet	梅 *h*	Georges Prévost	步 *f*
Gédéon Marécaux	馬 *f*		

Séminaristes 75.— Frères Coadjuteurs 5.

B.— École supérieure de Théologie. 1923.

Pétang. Pékin

Œuvre : Chaire de Théologie, de Philosophie. Cours de Patristique, de Droit Canon et de Chinois.

MM. René Flament 孟 *f*, *Supérieur*
Henri Crapez, *f Professeur*
Grégoire Dimitriadès *gr* »
Georges Prévost *f* »
Venance Tchao 趙 *s* (Pékin), *étudiant prêtre*
Joseph Tchôw 周 *s* (Tchengtingfou) »
Paul Sou 蘇 *s* (Ningpo) »
Joseph Lân 藍 *s* (Yungpingfou) »
Léon Houi 回 *s* (Tientsin) »
Jean Jèn 任 *s* (Paotingfu) »
Maître chinois 1

2. Cisterciens Réformés

Abbaye de N. D. de la Consolation. 1884.

☒ Yangkiaping (via Hwailai) 懷來楊家坪

RR. PP. Dom Louis Brun 汪, *f Abbé*
Romuald (Joseph Hia 夏), *s prieur claustral*
Jean-Marie (Jean-Bapte Angles 康), *f sous-prieur*
Albéric (Stanislas-Jules Achte 安) *f*
Jean-Baptiste (Jean-Bpte Tien 田) *s*
Michel (Jean Bte Ly 李) *s*
Gérard (Mathias Tchang 張) *s*
Alphonse (Joseph Shu 徐) *s*
Placide (P'an 潘) *s*
Narcisse (François-Célestin Jarne 任) *f*
Nivard (Joseph Ly 李) *s*
Léon (Isidore Janssens 楊) *h*
Constant (Joseph Ernest Forest 富) *c*
Matthieu (Ing 尹) *s*
Antoine (André Fân 范) *s*
François (Joseph-Lucien Dye 狄) *f*

RR. PP. Marie-Emmanuel (Robial 何) *f*
Eugène (Herman Ramackers 馬) *b*
Augustin (Louis Faure 樊) *f*
Théophane (Arnaud 霍) *f*
Albert (Siao 蕭) *s*
Edmond (Augustin Pallaget 巴) *f*
Adrien (Jules Kleinpeter 著) *f*
Victor (Félix Antoine Charvet 駱) *f*
Idesbalde (Maurice-Alph. Lowyck 盧) *b*
Xavier (Lowyck 盧) *b*

Religieux de Chœur	35
Novices	3
Oblats	7
Juvénistes	3
Convers	52
Total. Religieux :	98

M. Alph. De Moerloose 和, *b prêtre retraité*

3. Frères Maristes

A.— Maison Provinciale. 1910.

Chala (près Pékin) ✉ 北京石門聖母會院

Œuvres : École Normale. Noviciat. École primaire pour enfants Mantchoux.

Frères : Marie-Nizier, *f Provincial*
Louis Michel, *f Directeur*,
Victorin *f*
Joseph-Gabriel *f*
Camille *f*
François *f*
Théodoret *f*

FF. Gérard *s*
Stanislas *s*
Simon *s*
Louis *s*
Pascal *s*

FF. Ignace *s*
Paul-Félicité *s*
Prosper *s*

FF. Mathias *s*
Philippe *s*

B.— Collège de l'Immaculée Conception.
ou Collège Français du Nàntang

北京順治門內法文學校

Œuvres: Enseignement du français et des sciences.

FF. Jules-Alfred, *f Directeur*
Abel, *f sous-Directeur*
Joseph-Amateur *f*
Crescent *f*
Paul-Chanel *f*
Paulin Régis *f*
J. M. Candide *s*
Joseph-Léonore *g*
Théodoret *f*

FF. Léon *s*
Joseph-François *s*
Berchmans *s*
Joseph *s*
Joseph-Benoît *s*
Léon-Marie *f*
Jph-Ignace *f*
Marie-Daniel *f*

Maitres laïcs 5
Elèves 552

C.— Ecole du Sacré Cœur. Pétang.

北京西什庫聖心學堂

Œuvres: Ecole primaire supérieure 高等 et secondaire 中學 avec cours de français.

FF. Calépode, *f Directeur.*
Jh-Constance *f*
Jean-Marie *s*

FF. Michel *s*
Xavier *s*

Maîtres laïques 8
Elèves 270

D.— Ecole St-Michel. Légations.

北京崇文門法漢學堂

Œuvres : Enseignement du français et cours d'anglais.

FF. Faustus, *f Directeur*
Pierre-Stanislas *f*
Paul-Gabriel *f*
M.-Graser, *moniteur de gymnastique*

Elèves 40

E.— Ecole paroissiale de Siianhoafu

宣化城養正學校

Enseignement du Chinois et du Français.

Frères : M.-Théophane 許, *s Directeur*
Luc 任 *s* F. Paulin 張 *s*
Pierre 王 *s*

---

4. Filles de la Charité

A. Orphelinat du Jèntzetang. 1862

西什庫仁慈堂

Œuvres : Ste Enfance (Enfants en nourrice. Salle des berceaux. Crèche)— Ouvroirs— Classes externes et internes — Catéchuménat — Dispensaire et Pharmacie.

Sœurs : Marie Raymond, *f Supérieure*
Louise (Ducurtyl), *f Assistante*
Angèle (Defebvre), *f sous-assistante*
Thérèse (Bernadez) *e* Sœurs : Germaine (Yu) 尉 *s*
Marguerite (Ouang) 王 *s* Jeanne (Mong) 孟 *s*

Sœurs : Geneviève (Ma) 馬 *s*
Emilie (Canepa) *f*
Rosalie (Tchang) 張 *s*
Elisabeth (Chen) 申 *s*
Xavier (Borderie) *f*
Joseph (Tchang) 張 *s*
Marie (Ou) 吳 *s*
Vincent (Ou) 吳 *s*
Marthe (Wang) 汪 *s*

Sœurs : Gabrielle (Che) 石 *s*
Jean-Gabriel (Debaker) *b*
Raphaël (Wang) 王 *s*
Madeleine (Jèn) 任 *s*
Michel (Ouang) 王 *s*
Catherine (Kouo) 郭 *s*
Agnès (Yang) 楊 *s*
Françoise (Che) 石 *s*
Angélique (Kao) 高 *s*

Agrégées 5
Sous-maîtresses 4
Ecole française. Elèves 75
» paroissiale » 520
Orphelines 810
Catéchumènes 205

B. Hôpital St-Michel. Rue des Légations. 1902.

⊠ 法國醫院 東交民巷 *Téléph. E. 1672*

Œuvres : Hôpital européen — Hôpital chinois — Maternité — Pharmacie ouverte au public — Dispensaire — Salles d'opérations septique et aseptique — Salle de pansements pour les Chinois — Consultations gratuites et payantes, *au dehors :* cinq dispensaires — Visites à domicile.

Sœurs : Marie Fraisse, *f Supérieure*
Vincent (Savarese) *i*
Agnès (Soninck) *b*
Claire (Tchao) *s*
Marie (Jolly) *f*
Jean-Gabriel (Liou) *s*

Sœurs : Patricia (O'Sullivan) *ir*
Denise (Lecointre) *f*
Cécile (Ma) *s*
Gabrielle (Castellanetta) *i*
Joseph (Ning) *s*

Docteurs : Ringenbach, *f médecin-chef*
Bussière, *f médecin-chef honoraire*
Bonduel, *f médecin-adjoint*

C. Hôpital Saint-Vincent. 1902

Pé t:ng. Pékin 西什庫養病院

SS. Germaine Porret, *f Supérieure*

Philomène Coulé *f*	SS. Vincent Ou *s*
Marie Conceicao *l*	Louise Koung *s*
Cécile Pillot *f*	Lucie Ouèn *s*
Thérèse Valet *f*	Joseph Kouo *s*
Catherine Ouang *s*	Marthe Kouo *s*

Malades soignés dans l'année	1.006
Remèdes donnés au Dispensaire	90.323
Femmes pauvres dans les Ouvroirs	96
Ecole enfantine : enfants	170

D. Hospice St-Joseph.

Toung-Tang. Pékin. 八面槽. 椿樹胡同. 養老院.

Œuvres : Hospice de vieillards—Dispensaire—Ouvroir— Ecole externe.

Sœurs : Marie (Dechevrens), *su Supérieure.*

Gabrielle (Boucher) *f*	Sœurs : Joseph (Shu 徐) *s*
Agnès (Louo 羅) *s*	Catherine (Ouang 王) *s*
Louise (Soun 孫) *s*	Vincent (Tchao 趙) *s*

Vieillards	76
Elèves externes	60
Ouvrières	40

E. Hôpital Central. 1918

北京中央醫院 *Téléph. W. 684*

Œuvres : Hôpital civil

SS. Barbry, *f Supérieure*

Gabrielle (Aicardi) *i*
Constance (Hambro) *a*
Stéphanie (Dupéron) *f*
Germaine (Chauvet) *f*
Vincent (Tchao) *s*

SS. Louise (Groussart) *f*
Agnès (Dufilho) *f*
Marthe (Ly) *s*
Madeleine (Ly) *s*
Angèle (Tchao) *s*

---

5. Franciscaines Missionnaires de Marie. 1915

Pensionnat du Sacré Cœur. 1914

三條胡同,法文女學校

Œuvres : Classes françaises, anglaises et chinoises.

RR. MM. Mary of the Cross, *c Supérieure*,

M.-St Anselme, *f*
M.-Chiara, *i*
M.-Bernardine, *a*
M.-Jeanne
M.-Judith

Sœurs : Marie-Luz, *e*
M.-Françoise, *s*
M.-Théotime, *s*
Catherine Ouang, *s*
Marie Liou *s*

Elèves { Européennes 198
Chinoises ..... 118 .

---

6. Maison-Mère des Sœurs de Saint Joseph (indigènes).

Pétang. Pékin. 西什庫總若瑟院

Œuvres : Ecoles internes et externes—Catéchuménats—Orphelinats.

Marie Ly 李, *Supérieure générale*,

Sœurs	67
Etablissements	26
Elèves internes	160
— externes	1.335
Orphelines	141

IV. FRUITS SPIRITUELS.

Nombre des chrétiens			288.575
Catéchumènes			12.000
Défunts			5.719
Baptêmes	d'enfants de chrétiens		3.946
	d'adultes		5.058
	d'adultes à l'article de la mort		227
	d'enfants de païens à l'article de la mort		4.187
Confirmations			450
Confessions	de mission	123.361	401.681
	de dévotion	278.320	
Communions	de mission	66.173	774.359
	de dévotion	708.186	
Extrêmes-Onctions			1.682
Mariages bénits			1.169
Admis dans les diverses confréries			1.497
Malades soignés dans 3 hôpitaux			2.223
« » à domicile			2.702
« « dans 10 dispensaires			436.459
Hospice (1): Vieillards			76
Orphelinats de filles (3): Orphelines			830
Orphelins et orphelines en nourrice			198
Orphelins adoptés par des familles chrétiennes et orphelines mariées			47

Chrétientés où mission se fait chaque année		2.365
Paroisses		688
Eglises européennes	81	806
Chapelles publiques	257	
Oratoires	468	

V. ECOLES.

Séminaires

1	Ecole Supérieure de Théologie: Prêtres Etudiants: 6
1	Grand Séminaire. Philosophes et théologiens. 35
1	Petit Séminaire. Latinistes 145
10	Ecoles préparatoires. Elèves. 275

Écoles Religieuses

Ecoles de catéchisme pour les Chrétiens	746. Écoles de garçons: Elèves	16.393
	610. » de filles: »	12.860
Ecoles de Catéchumènes: 539 écoles	Adultes	9.225
	Enfants	2.822
Ecoles de Maîtres Catéchistes: 24 »	: Elèves	698

1. *Écoles Chinoises.*

Ces écoles sont reconnues par le Gouvernement et délivrent des diplômes officiels.

Écoles Spéciales

Ecoles primaires: 82 élèves.			399
Ecoles supérieures: 15 »			910
Ecoles secondaires	pour garçons 2.	Élèves.	74
	pour filles 2.	»	95
Ecoles normales	pour garçons 1.	»	64
	pour filles 1.	»	15

2. *Écoles Franco-Chinoises.*

N. B. Les diplômes délivrés dans les écoles ci-dessous le sont par la Légation de France et l'Evêché.

Collèges Franco-Chinois	pour garçons 3.	Élèves.	790
	pour filles 1.	»	326

Écoles Spéciales

3. *École Anglo-Chinoise.*

1 Collège Anglo-Chinois pour garçons. Élèves 102

IV. Université.

L'Université catholique est en création.

VI. ŒUVRES SPÉCIALES DE PÉKIN.

1° Pétang : Cathédrale du Saint-Sauveur.

1° Résidence centrale du Vicariat.

A.—Une Ecole Supérieure de Théologie.
B.—Un petit Séminaire.
C.—Une Ecole primaire pour garçons.
D.—Imprimerie des Lazaristes (vol. imprimés 291.359 ; reliés 8.252)
E.—Librairie
F.—Atelier de cloisonnés.

2° Jèntsetang : Une Communauté de Filles de la Charité.

A.—1 Orphelinat de filles.
B.—Une école primaire et une école secondaire pour jeunes filles.
C.—Un ouvroir avec 390 ouvrières.
D.—Une école pour catéchumènes.
E.—Un dispensaire (12.500 consultations gratuites).

3° Hôpital Saint-Vincent: Une communauté de Filles de la Charité.

A.—Hôpital pour pauvres (hommes et femmes) : Malades 795.
B.—Dispensaire (87.836 consultations gratuites).
C.—Un ouvroir (85 ouvrières).
D.—Une salle d'asile (115 garçons et filles).
E.—Confrérie des Dames de Charité (60 membres).
F.—Infirmerie des Confrères et du Séminaire.

4° Communauté des Filles de Saint Joseph.

A.—Maison-mère et noviciat.

B.—Une école primaire, une école secondaire et une école normale pour jeunes filles.

5° Établissement du Sacré Coeur, tenu par les Frères Maristes.

Une école primaire et une école secondaire.

Une école pour le Catéchisme.

2° NANTANG : EGLISE DE L'IMMACULÉE CONCEPTION :

A.—Résidence. Paroisse. Ecole primaire.

B.—Collège Franco-Chinois, tenus par les Frères Maristes.

C.—Une école pour jeunes filles, dirigée par les Filles de St Joseph.

3° SAINT-MICHEL.

1° *Légations :*

A.—Paroisse St Michel pour Européens et Chinois. Une école de garçons.

B.—Hôpital St Michel, tenu par les Filles de la Charité. Malades : 510. 5 dispensaires (185.813 consultations gratuites).

C.—Collège St Michel, tenu par les Frères Maristes.

D.—Pensionnat du Sacré-Cœur, tenu par les Franciscaines Missionnaires de Marie.

E.—Ecole de filles, dirigée par les Filles de St Joseph.

2° *Nànkimiao :*

A.—Ecole d'enfants, tenue par les Filles de St Joseph.

B.—Deux ouvroirs (115 ouvrières).

C.—Dispensaire (21.200 consultations gratuites).

D.—Visites de malades a domicile (1.946 visites).

4° TONGTANG : EGLISE SAINT-JOSEPH.

A.—Résidence des Lazaristes Irlandais. Paroisse. Collège Anglo-Chinois.

B.—Hospice de vieillards, tenu par les Filles de la Charité (76 vieux et vieilles). Ouvroir (40 ouvrières). Ecole de filles. Dispensaire (100. 114 consultations gratuites).

5° SITANG : EGLISE NOTRE-DAME DU MONT-CARMEL.

A.—Résidence, paroisse, dispensaire.

B.—Ecole secondaire chinoise.

C,—Hôpital Central, tenu par les Filles de la Charité. Malades : 918. Dispensaire (28.996 consultations).

6° CHALA : EGLISE DE TOUS LES SAINTS.

A.—Grand Séminaire. (N. B.— A côté du Séminaire se trouve le cimetière historique de la mission de Pékin). Ecole primaire.

B.—Etablissement des Frères Maristes comprenant: Maison provinciale, noviciat, juvenat, école normale.

Nouvelles paroisses :	Changtchoang	上莊子
	Chewouo	石窩
	Chetsiawou	石家務
	Pïnfang	平房
	Toungtchoang	東莊子
	Kalgan	張家口
	Changyntchoantze	上營莊

Les Missions de Chine et du Japon. Ve année.—*E. de C.* Janv. 1923, p. 13.

Son Exc. le Délégué Apostolique à Pékin.—*E. de C.* Janv. 1923; p. 128,—Réception du Délégué du Pape et de l'Evêque Coadjuteur de Pékin.—*La Politique de Péhin.* 1923, p. 984 ; *Bull. C. de P.* Nov.

Les écoles Catholiques, par Mgr de Vienne.—*Bulletin C. de P.* 1923, p. 146.

Sécheresse et Famine. Lettre de Dom Louis Brun.—*Missions Cath.* 1923. 408.

A la gloire de la Bienheureuse Thérèse de l'Enfant Jésus. Guérison miraculeuse.—*Bulletin C. de P.* 1923, 478.

VICARIAT APOSTOLIQUE DU TCHELY SUD-EST

Démembré du diocèse de Pékin, 1856.

(Jésuites)

ETENDUE : Hokienfu 河間府 Kwangpingfu 廣平府
Shènchow 深州 Tamingfu 大名府
Kichow 冀州

POPULATION : Environ 8.300.000 habitants

CATHOLIQUES : 118.027— PROPORTION : 1/70

I. HIÉRARCHIE

Adrien Languillat 郎, S. J. 1856-1864.
Edouard Auguste Dubar 杜, S. J. 1864-1878.
Henri Bulté 步, S. J. 1880-1900.
Henri Maquet 馬, S. J. 1901-1919.

II. PERSONNEL

Vicaire Apostolique : S. G. Mgr Henri LÉCROART 劉欽明 S. J., né à Lille le 4 Novembre 1864, entra dans la Compagnie de Jésus le 28 Novembre 1883, fut ordonné prêtre le 28 Août 1897, arriva en Chine le 5 Décembre 1901. Il était ministre de section (chef du district) de Hokienfu depuis 1912, quand il fut élu coadjuteur de Mgr Maquet et évêque titulaire d'Anchialos (30 Juillet 1917). Il a été sacré à Shanghai par Mgr Paris, assisté de NN. SS. Menicatti M. E., et Dumond, C. M., le 7 Février 1918. Il succéda comme Vicaire Apostolique du Tchely sud-est à Mgr Maquet, le 23 Décembre 1919. Par décret du 7 Juin 1922, il fut nommé Visiteur Apostolique en Indo-Chine (1922-1923).

Résidence Episcopale : Chingkiachwang 張家莊 ✉
Supérieur Régulier : R. P. Jean Debeauvais ✝ *f*

1. Séminaire—Collège et Paroisse

Changkiachwang 張家莊 (✉ Siènhsièn 獻縣)

RR. PP.	P. Wonner	翁 *f*	*Recteur*	E. Desreumaux	郃 *f*	*Dir. Coll.*
	P. Bornet	鄂 *f*	*Mag. Novit.*	S. Rivat	魏 *f*	
	C. Cézard	齊 *f*	*Curé 715 X.*	J. Siao	蕭 *s*	
	P. Mertens	談 *f*	*Dir. Sémin.*	A. Vinchon	文 *f*	
	B. Trux'er	雷 *f*		M. Ecreport	彭 *f*	
	L. Debeyer	德 *f*		L. Wieger	戴 *f*	
	R. Lieu	劉 *s*		A. Wetterwald	禹 *f*	
	G. Olivier	何 *f*		P. Duriez	林 *f*	
	P. Gagnon	能 *c*				
FF. Coadj	Fx. Kieffer	冀 *f*		J. Tchou	朱 *s*	
	N. Haser	錦 *f*		A Fong	馮 *s*	
	P. Yang	楊 *s*		H. Charoy	尙 *f*	
	Th. Moegling	林 *f*		J.-B. Wang	王 *s*	
	J. Schmitt	米 *f*		J. Mong	孟 *s*	

2. Section de Hokienfu N.

Jenkiu ✉	任邱	RR. PP.	H. d'Herbigny	畢 *f*	*Vic. for.*
			J. Nissen	倪 *f*	2.981 X.
			A. Gaspermeut	孟 *f*	3.783
			J. Jenn	任 *s*	2.381
Wofotang ✉	臥佛堂		St. Li	李 *s*	4.788
			S. Ou	吳 *s*	3.139
Fankiakata ✉	范家坨撻		E. Hopsomer	梅 *f*	3.328

3. Section de Hokienfu Centr. et Mérid.

SIÈNHSIÈN ✉ 獻縣	RR. PP.	L. Ghestin 艾 *f*	3.368 X.
		V. Simonel 席 *f*	2.478
		A. Ghestin 丁 *f*	3.561
		St. Tcharg 張 *s*	4.010

4. Section de Hokienfu Mérid.

KINGCHOW ✉ 景州	RR. PP.	J. Tsoei 崔, *s Vic. for.*	528
		J. Sou 蘇 *s*	2 587
FUCHENG ✉ 阜城		J. Hàn 韓 *s*	3.559
NINGTSÏN ✉ 寧津		J.-B. Li 李 *s*	1.248
TUNGKWANG ✉ 東光		J. Yèn 閻 *s*	1.964
LIOUCHANG ✉ 流常		A. Siao 蕭 *s*	1.848
KUCHENG ✉ 故城		J.-B. Thoret 路 *f*	3.400
WUKIAO ✉ 吳橋		C. Tièn 田 *s*	2.611

5. Section de Shènchow

SHÈNCHOW Chi. ✉ 深州	RR. PP.	C. Baudoux 杜 *f Vic for.*	1.950
		J. Yang 楊 *s*	2.345
		A. Li 李 *s*	1 324
KICHOW ✉ 冀州		R. Li 李 *s*	3 818
		J. Yuan 苑 *s*	

6. Section de Kwangping

CHAOKIACHOANG 趙家莊 ✉	RR. PP.	A. Schwarz 舒, *au V. for.*	3.015
		C. Héraulle 郝 *f Curé*	740
		P. Tcheou 周 *s*	
		S. Liou 劉 *s*	

Weitsoun 魏村	RR. PP.	L. Wang 王 *s*	2 611 X.
Nankung ✠ 南宮		B. Moriseaux 牟 *f*	2.506
Fankiatchai 范家寨		R. Cappelaere 貝 *f*	2.916

7. Section de Kwangping S.

Kwangpingfu ✠ 廣平府		A. Anciaux 蕭 *f V. for.*	2.800
Pengcheng ✠ 彭城		J. Toan 段 *s*	1.801
Linmingkwan ✠ 臨洺關		L. Gantois 耿 *f*	2.945
		H. Viot 姚 *f*	2 405
Nanlyao ✠ 南里岳		J. Yang 楊 *s*	3.467
Changtong ✠ 張洞		S. Li 李 *s*	2.887
Houlouyng ✠ 新化營		P. Tchao 趙 *s*	2.794

8. Section de Tamingfu

Tamingfu 大名府 ✠ 主 教		P. Jurg 雍 *f Sup. Coll. Vic for.*	
		J. Bataille 巴 *f*	
		Ph. Leurent 郎, *f Curé*	727
		N. Vagner 方 *f*	
		C. Ming 明 *s*	
		C. Taranzano 陶 *f*	
		M. Tsœi 崔 *s*	
		P. Pérard 白 *f*	
	FF. Coadj.	A. Litzler 雷 *f*	
		F. Leineweber 衛 *g*	
		J. Ma 馬 *s*	
		P. Yang 楊 *s*	
Nanlo ✠ 南樂縣		V. Gissinger 安 *f*	3.714
Yanshan 楊善		Ph. Ho 何 *s*	3.474
Chengan ✠ 成安		P. Kia 賈 *s*	5.713
		J.-B. Tchang 張 *s*	

9. Section de Kaichow.

KAICHOW 開州 RR. PP. R. Gaudissart 金 *f V. for.* 3.089 X.
S. Siu 徐 *s*
TSINGFONG 清豐 M. Cannepin 賈 *f* 2.853
CHANGYUAN 長垣 P. Siu 徐 *s* 2.005
F.X. Siu 徐 *s* 2.663

10. Tientsin 天津

Ecole des Htes Etudes Commercia'es 工商大學
Race Course Road.

RR. PP. P. Jubaru 于 *f Vice-Sup.*
R. Charvet 尚 *f* E. Aizier 葉 *f*
E Licent 桑 *f* M. Laplazie 籍 *f*
P. Dubus 步 *f* FF. J. Antoine 安 *f*
A. Bernard 袁 *f* J. Villaume 宋 *f*

Procure 天津崇德堂. *Rue St Louis. 53*
R. P. E. Jacquart 葛, *f Procureur.*

III. COMMUNAUTÉS RELIGIEUSES

Religieuses Auxiliatrices du Purgatoire

Maison Notre-Dame de la Treille
Changkiachwarg 張家莊 (区 Sienhsien 獻縣)

Œuvres: Ecole normale Deux dispensaires (Tchangkiatchcang et Siènhsièn).

RR. MM. Marie de St Simon le Cyrénéen 米, *f Supérieure*
Marie de Ste Thècle 梅 *f*
Marie de St Bonaventure 宋 *s*
Marie de St Aloysius 張 *s*

Marie des Sts Anges 耿 *s*
SS. Marie de Ste Candide 李 *s*
Marie de St Berchmans 張 *s*
Marie de Ste Marguerite 袁 *s*

Défunts :

RR. PP. Paul Reimsbach	田	1856-1922 ✝	à Siènhsiên
Mathias Fong	馮	1882-1923 ✝	à Siènhsiên
Fr. X. Hilt	伊	1846-1923 ✝	à Siènhsiên
Julien Monget	閔	1854-1923 ✝	à Siènhsiên
Léger Müesser	謝	1879-1923 ✝	à Kichow.

IV. FRUITS SPIRITUELS. 1922.

Chrétiens		118.027
Catéchumènes		16.233
Baptêmes	Adultes	5.911
	Enfants de chrétiens	2.581
	Enfants païens moribonds	24.492
Morts Adultes		1 531
» Enfants de chrét. ou adoptés		951
Confessions annuelles		74.953
» de dévotion		401.763
Communions annuelles		68.865
» de dévotion		1.021.229
Confirmations		281
Extrêmes-Onctions		1.279
Mariages chrétiens		764
Ecoles Chrétiennes (exclusiv.)		1.460
» Nombre d'élèves		16.868

Orphelinats. Orphelines	193
Catéchuménats	201
Catéchumènes étudiants	4.463
Ecoles Primaires (1er degré 初等) Elèves	14.216
» » (2me degré 高等) id.	890
» Secondaires 中學 id.	753
» Normales Garçons	200
» » Filles	150
Ecole des Hautes études Commerciales (à Tientsin)—Elèves	60
Chrétientés	1.065
Annexes	2.147
Eglises et chapelles	501

VICARIAT APOST. DU TCHELY SUD-OUEST.

Démembré du Diocèse de Pékin. 1856.

(Lazaristes).

ETENDUE : Chengtingfu 正定府 Shuntehfu 順德府
Tingchow 定州 Chaochow 趙州
POPULATION : Environ 6 millions d'habitants.—CHRÉTIENS : 82.306.
PROPORTION : 1/73

I. HIÉRARCHIE.

Joseph-Martial Mouly 孟, C. M., *Administrateur*. 1856-1858.
Jean-Baptiste Anouilh 董, C. M. 1858-1869.
François Tagliabue 載, C. M. 1869-1884.
Jean-Baptiste-Hippolyte Sarthou 都, C. M. 1885-1890.
Jules Bruguière 包, C. M. 1891-1906.
Auguste Coqset 顧, C. M. 1907-1917.
Jean de Vienne 文, C. M. 1917-1919.

II. PERSONNEL

Vicaire Apostolique : S. G. Mgr François-Hubert SCHRAVEN 文致和, C. M., né le 13 octobre 1873 à Lottum (diocèse de Ruremonde), fit ses études secondaires à Ruremonde, étudia la philosophie à Rolduc, et la théologie à Paris ; entra dans la Congrégation de la Mission le 27 septembre 1894, fut ordonné prêtre à Paris le 27 mai 1899, et arriva à Chengtingfou le 23 octobre 1899. — Provicaire de NN. SS. Bruguière et Coqset (1904-1908), il fit

un court séjour à la procure de Shanghai, puis fut nommé curé de St Louis et procureur à Tientsin (1911). Nommé évêque d'Amyclée et Vicaire Apostolique le 16 décembre 1920, il a été sacré à Chengtingfou le 10 avril 1921 par S. G. Mgr Geurts.

Résidence épiscopale : Chengtingfu 正定府 ✉ ✠ ⛪ 🏥

---

1. District de Chengtingfu. 正定府 4.326 X.

CHENGTING (Ville) 正定府 ✉ ✠ ⛪ 🏥

MM. Nicolas Baroudi 巴, *sy V. Dél. & P.*
Jacques Jamar 尚 *b*
Alphonse Schittarella 司 *i*
Louis Charet 艾 *f*
Paul Mi 米 *s*
Jules Mi 米 *s*
Pierre Mi 米 *s*
FF. J. B. Remy 雷 *f*
François Friedrich 方 *ro*
Antoine Koàn 管 *s*
Etienne Làn 藍 *s*

CHENGTINGHSIÈN Petit Séminaire 正定府柏棠 ✉ ✠ ⛪

MM. Job Tchèn 陳 *s*
Jean Ramakers 馬 *h*
Thomas Ceska 柴 *j*
Jean Mi 米 *s*
Joseph Yü 尉 *s*
Joseph Mi 米 *s*

---

2. District de Kiaotchai. 橋寨 8.658 X.

KIAOTCHAI 北橋寨

MM. Pierre Tong 董 *s*
Joseph Min 閔 *s*
Aloysius Yü 尉 *s*

TINGCHOW 定州	MM. J. B. Tche 池 *s*
囗 丰 [illegible] [illegible]	J. B. Nieu 牛 *s*

3. District de Lingchow 靈壽 5.015 X.

FONGKIACHWANG	Georges Rolland 郎 *f*
馮家莊靈壽	Jean-Henri Serre 柴 *f*
KIANGLY 講里	Jules Yu 尉 *s*
	Joseph Ho 何 *s*

4. District de Youtong 汕通 9.769

YOUTONG 汕通	Pierre Tcheng 程 *s*
	Jean Ou 吳 *s*
	J. B. Wang 王 *s*
YUANCHE 元氏	Jean Tchang 張 *s*
	Simon Tchang 張 *s*
TSINGSHING 井陘	Joseph Min 閔 *s*

5. District de Kaocheng 高城 11.653

HINGÂN 興安	Thomas Sin 辛 *s*
	André Mi 米 *s*
	Jean Min 閔 *s*
TCHAOWEI 趙位	Paul Tièn 田 *s*
	Joseph Kong 孔 *s*
TALIYUÈN 大梨園	J. B. Song 宋 *s*
	Joseph Tchèn 陳 *s*

6. District de Kaoyi 高邑 9.389

LYTSUN 里村	Félix Aubé 和 *f*
	Adrien Leymarie 雷 *f*
	Paul Tong 董 *s*

PIÈNTSUN 邊村寗晋	MM. Lucien Charny 夏 *f*
	Jean Tchao 趙 *s*
	André Tchang 張 *s*

7. District du Ningtsin 寗晋 14.024 X.

TANGKIU 唐邱	Léonard Hoefnagels 林 *h*
SIAOINGLY 小營里.寗晋	Félix Olivers 李 *h*
	Henri Alers 安 *h*
	Nicolas Tchao 趙 *s*
FÀNKIACHWANG 范家莊	Joseph Pai 白 *s*
	J. B. Tcheng 程 *s*
	Paul Tchao 趙 *s*

8. District de Paihsiang 柏鄉. 9.012

KIACHWANG 賈莊	Alphonse Morelli 孟 *i*
	Etienne Maury 穆 *f*
	Joseph Tchao 趙 *s*
	Jean Kiao 喬 *s*
WEIKIACHWANG 魏家莊	Thomas Tcheng 程 *s*
	André Liou 劉 *s*

9. District de Shuntehfu 順德府 10.460

SHUNTEHFU 順德府	Michel-Ange Stefani 樊 *i*
	André Bruno 包 *i*
	Louis Wang 王 *s*
KIULOU 鉅鹿	François Min 閔 *s*
	Jean Liou 劉 *s*
PEITCHANG 北掌	Joseph Tcheng 程 *s*
	Nicolas Mi 米 *s*

III. COMMUNAUTÉS RELIGIEUSES

1. Filles de la Charité

A. Chengtingfu. 正定府仁慈堂

Œuvres : Orphelinat— Ouvroirs— Ecole— Hôpital.

Sœurs : Josèphe (Charlotte Guerlain), *f Supérieure*
Anna (Mairet), *f Assistante*
Marie (Faury) *f*
Angèle (Avellani) *i*
Emilie (Groenweghe) *b*
Agnès (Pouhin) *f*
Marthe (Carbonell) *s*
Louise (Liou) *s*
Sœurs : Madeleine (Tchai) *s*
Françoise (Kouo) *s*
Thérèse (Wang) *s*
Jeanne (Kong) *s*
Philomène (Hsu) *s*
Julie (Wang) *s*
Marguerite (Ma) *s*

B. Paètang. 正定柏棠

Sœurs : Antoinette (Blanchet) *f*
Vincent (Yang) *s*
Sœurs : Catherine (Hsu) *s*

C. Shuntehfu. 順德府仁慈堂

Maison de la Médaille Miraculeuse.

Œuvres : Hôpital— Catéchuménat.

Sœurs : Gabrielle (Larmichant), *f Supérieure*
Marguerite (Rougier) *f*
Suzanne (Tchang) *s*
Louise (Ho) *s*
Sœurs : Vincent (Louo) *s*
Thérèse (Tchou) *s*

2. Paulistes

Œuvres : Ecoles—Catéchuménats—Quelques-uns sont compradores dans les résidences.

Supérieur : Paul Ou

Profès	32
Novices	4
Postulants	25

3. Joséphines

Œuvres : Orphelinats—Écoles—Catéchumenats—Asiles.
Supérieure : Marthe Tchao

Professes	127
Novices	10
Etablissements	8

IV. FRUITS SPIRITUELS. 1923

Nombre de Catholiques		82.306
Missionnaires de la Congrégation de la Mission	Évêque, Vicaire Apostolique	1
	Prêtres européens	18
	» indigènes	20
	Frères coadjuteurs européens	2
	» » indigènes	2
Prêtres séculiers indigènes		21
Maîtres d'écoles		666
Maîtresses d'écoles		582
Séminaires	Grands Séminaristes (à Chala)	26
	Latinistes	135
Ecoles Chrétiennes (exclusiv.) : 239. Elèves		5.499
Orphelinats	Orphelins	231
	Orphelines	948
Catéchuménats : 674. Étudiants		15.247

Ecoles Primaires (1er degré 初等)	23.	Elèves	942
» » (2me degré 高等)	1.	id.	120
» Normales	4	Garçons	95
» »	1	Filles	63
» de français :	1.	Elèves	70
Hôpitaux — Hommes	2.	Malades	669
Hôpitaux — Femmes	2.	»	125
Hospices — Hommes	2.	Vieillards	213
Hospices — Femmes	2.	»	188
Dispensaires	6.	Nombre de remèdes distribués	205.779
Visites externes			516
Pharmacies			3
Baptêmes de Payens adultes			3.519
Baptêmes » » » *(à l'article de la mort)*			420
Baptêmes d'Enfants de Chrétiens			2.782
Baptêmes » de Payens			20.754
Confirmations			4.264
Confessions Annuelles			55.140
Confessions de Dévotion			125.852
Communions Annuelles			43.652
Communions de Dévotion			438.271
Extrêmes-Onctions			1.177
Mariages			588
Endroits où l'on donne la Mission chaque année			1.008
Résidences de Missionnaires			20
Églises proprement dites			86
Églises Chapelles publiques			534
Églises Oratoires			88

Défunt :

M. Siao Jean 蕭, C. M., né le 29 Mai 1883, décédé le 16 février 1923.

VICARIAT APOSTOLIQUE DU TCHELY ORIENTAL.

Détaché du Vicariat Apost. de Pékin. 1899.

(Lazaristes Hollandais)

ETENDUE : { Yungpingfu 永平府 *jusqu'à la Grande-Muraille.*
Tsunhwachow 遵化州.

POPULATION : Environ 4 millions d'habitants.— CHRÉTIENS : 16.651
PROPORTION : 1 / 240

I. PERSONNEL

Vicaire Apostolique : S. G. Mgr Ernest-François GEURTS, 武致中 C. M., né à Maashees, Nord-Brabant (Hollande), le 9 Décembre 1862, entré à St-Lazare le 8 oct. 1882, ordonné prêtre à Tcheng-Ting-Fou le 1er mai 1887, missionnaire au Tchély S.-O., puis à Pékin, était Directeur du district de Suenhoafou quand il fut nommé évêque de Rhinocolure et premier Vicaire Apostolique du vicariat du Tchély Oriental. Il fut sacré le 4 février 1900 à Bois-le-Duc.

Résidence Episcopale : Yungpingfu 永平府.

YUNGPINGFU ✉ ⛪	MM.	Eug. Lebouille 劉, *h Provicaire*	
[🚂 Lwanchow 灤州]		Jacq. van Ravesteyn 王 *h*	
		Louis Schmid 董 *h*	
		Jean-B. Tiggelman 楊 *h*	1.368 X.
		Joseph Hsu 許 *s*	
	Fr.	Antoine Geerts 艾, *Coadj.*	
HWANGHWAKIANG		François Willemen 魏 *h*	2.287
(✉ Sannüho 三女河)		Nicolas Roozen 文 *h*	
SHANHAIKWAN 山海關		Corneille Dekkers 安 *h*	2.053
✉ ⛪ 🏦 🚂			
KIENCHANGYING 建昌營 ✉		Pierre Lan 藍 *s*	1.455

TANGSHÀN 唐山 ⊠ 卓 ▭ $ MM.	Guillaume Scherjon 薛 *h*	1.643 X.
	Hôpital et Collège v. *infra.*	
MAWÀNTOUO	Théod. Zigenhorn 徐 *h*	3.363
(⊠ 古治灣坨)	Grégoire Ly 李 *s*	
TSUISINCHWANG ⊠ 崔新莊	Paul Ly 李 *s*	2 511
	Abel Ngàn 安 *s*	
KOUKIATIÈNZE	Jules Ortmans 孟 *h*	888
(⊠ 卓 ▭ $ Anshan 安山)		
KIACHWANGTZE 賈莊	Paul Hsu 許 *s*	1.083
(⊠ Pingànchengtze 平安城子		

II. COMMUNAUTES RELIGIEUSES

1. Filles de la Charité.

Tangshàn 唐山 ⊠ 卓 ▭ $

Maison de la Bse Louise de Marillac.

Œuvres: Ecoles et Hôpital.

Sœurs: Anna (Ducoulombier), *f Supérieure*
Marie (Labbe) *f*
Jeanne (Domenis) *i*
Patrick (Fogarty) *ir*
Catherine (Tchou) *s*

Sœurs: Marie-Louise (Tchao) *s*
Joseph (Ouang) *s*
Vincent (Lou) *s*

2. Sœurs de l'Immaculée Conception (chinoises)

Œuvres: Ecoles internes et externes — Catéchuménats — Orphelinats.
Martine Wang 王, *Supérieure générale.*

Sœurs	28
Novices	4
Etablissements	3

III. FRUITS SPIRITUELS. 1923.

Nombre de Chrétiens	16.651
Missionnaires européens	11
» chinois	6
Coadjuteur européen	1
Séminaire : Philosophes et Théologiens	5
» Latinistes	29
Ecoles Chrétiennes (exclusiv.) : 29. Élèves	435
Ecoles Primaires (1er degré 初等) 55 . »	856
Collèges { Garçons 1.— »	95
Collèges { Filles 1.— »	22
(La moitié sont élèves du *Kao-teng* 高等)	
Orphelinats : 3. Orphelines	45
Baptêmes { d'enfants de chrétiens	391
Baptêmes { d'adultes	793
Baptêmes { d'enfants de païens à l'article de la mort	525
Confessions annuelles	8.895
» de dévotion	26.710
Communions annuelles	8.235
» de dévotion	76.032
Chrétientés où la mission se fait chaque année	233
Eglises européennes	9
Chapelles publiques	23

VICARIAT APOSTLIQUE DU TCHELY CENTRAL

Détaché du V. A. de Pékin. 1910

(Lazaristes).

ETENDUE : Dix neuf sous préfectures du Paotingtao 保定道
POPULATION : 3 millions.— Catholiques : 100 209
PROPORTION : 1 / 30

I. HIÉRARCHIE

Joseph Fabrègues 富, C. M. 1910-1923.

II PERSONNEL

Siège Vacant

Provicaire Apostolique : M. Paul MONTAIGNE 滿 *f*
Résidence épiscopale : Paotingfu 保定府

1. Paotingfu

PAOTINGFU 1. Evêché — MM. Paul Montaigne
保定府舊道 — Remi-Marie Ligner 李, *f Proc.*
Vincent Tchang 張, *s Dir. S. prép.*
J.-B. Wang 王, *s D. Ecole Catéch.*
2. Petit Séminaire — Théodore Erkelens 林, *h Directeur*
保定府西關 — J.-B. Corset 願 *f*
Henri Beaubis 暴 *f*
Joseph Cornet 高 *f*
Simon Kouo 郭 *s*
Marc Kiang 姜 *s*

Dispensaire, Orphelinat des Filles de la Charité, v. p. 47

PAOTINGFU 3. Nànkwàn	MM. Octave Ferreux 樊, *f Directeur*	
Ecole Normale de garçons	Pierre Tcheng 程 *s*	
Ecole Française	FF. André Denis 狄 *s*	
	Jules Longuépée 隆 *b*	
	Louis Matthey 馬 *su*	

Ecole Normale de filles (V. Franciscaines Missionnaires de Marie, p. 47)

Hôpital et Dispensaire (V. Filles de la Charité, p. 47)

2. District de Paotingfu

PAOTING : KIOUTAO	MM. Paul Montaigne 滿, *f Directeur*	
保定府舊道	Jean-Baptiste Shia 夏 *s*	2.250 X.
	J.-B. Yuèn 苑 *s*	
» NANKWÀN 保定府南關	Henri Vonken 溫 *h*	1.760
SIAOWANGTING ⊠	Vincent Ly 李 *s*	3.545
小望亭	Jean-Bapt. Siang 相 *s*	
	Ignace Yao 姚 *s*	
CHAOKIACHWANG	Augustin Tchèn 陳 *s*	4.564
⊠滿城邵家莊	Pierre Kia 賈 *s*	
	Louis Liou 劉 *s*	
LOÀNTEOU 巒頭	François Che 師 *s*	6.413
	Paul Yuèn 袁 *s*	
	Thaddée Sou 蘇 *s*	
	Simon Tsai 蔡 *s*	
HOANGTOUO 黃陀	Jean-Baptiste Yang 楊 *s*	1.363

3. District de Wangtu

WANGTU 都望	Jean Baptiste Heou 侯 *s D.*	6.796
⊠ 幸福	Paul Sié 謝 *s*	
PAISHA 白沙	Pierre Lao 駱 *s*	2.000

4. District de Huchü

Huchü ✉ 胡渠	MM.	Joseph Routabcul 隆, *f D.*	2.800 X.
Eglise du Sacré Cœur		Etienne Fàn 范 *s*	
Ankiachwang 固城安家莊		*N...*	2.958
Sinànchèn ✉ 新安		François Tchang 張 *s*	2.436
Tungmayng 東馬營		Paul Lu 呂 *s*	2.061
Kwangchang ✉ 廣昌		Joseph Ly 李 *s*	952

5. District de Tunglü

Tunglütsun ✉ 東閭	MM.	J.-M. Trémorin 戴, *f Dir.*	3.682
Eglise de l'Assomption		Antoine Tchao 趙 *s*	
Tiènkochwang ✉ 田各莊		Stanislas Tchèn 陳 *s*	2.453
Changteng ✉ 張登		Paul Liou 劉 *f*	2.082
Siéhchwang ✉ 謝莊		Etienne Wang 王 *s*	8.650
» Wènjèn ✉		Marc Ly 李 *s*	
		Simon Ngàn 安 *s*	
Pémachwang ✉ 北馬莊		Paul Tchàn 展 *s*	
Péhochwang ✉ 北河莊		Matthias Sü 徐 *s*	3.318
Tsüenkoun 全昆		Joseph Liou 劉 *s*	2.723
Nansungtsun 南宋村		Pierre Willems 魏 *h*	2.253
Péwangly ✉ 北王力		Victor Varlan 宦 *f*	3.695
Siwangly ✉ 西王李		Joachim Ou 吳 *s*	1.747
Sükwochwang ✉ 徐果莊		André Yuèn 袁 *s*	1.611
Tchaokeou 趙口		Pierre Ly 李 *s*	1.461

6. District de Kaokiachwang 高家莊

Kaokiachwang 高家莊 (✉ 小陳)	MM.	Louis Gâté 艾, *f Direct.*	2.003
		Jacques Ngàn 安 *s*	
Sinkiao-Chi. ✉ 莘橋		Laurent Fàn 范 *s*	1921

Lioukiapailo 劉家白樓	MM. Pierre Yuèn 袁 *s*	2.755 X.
Wanan 萬安	Jean-Baptiste Fàn 樊 *s*	1.922
Nansong 南宋	Paul Tsai 蔡 *s*	2.615
Likiachwang 李家莊	Jean-Bapt. Liou 劉 *s*	1.870
Twankiachwang 段家莊	Charles Tchèn 陳 *s*	1.775
Leoutsoun 劉村	Joseph Tcharg 張 *s*	1.452
Nanma 南馬	Pierre Heou 侯 *s*	2.532
	Etienne Yao 姚 *s*	
Chengliouchè 程六市	Albert Leroux 羅 *f*	2.174
Lioukiachwang 劉家莊	Joseph Acosta 安 *e*	1.821
Tchaokiachwang 趙家莊	Vincent Wang 王 *s*	3.796
	Paul Tchèn 陳 *s*	

III. COMMUNAUTÉS RELIGIEUSES

1. Filles de la Charité

A. Paotingfu. Sikwàn 保定府廣慈醫院

Œuvres : Dispensaire et Ouvroirs

Sœurs : Desfoux, *f Supérieure*
Tchang *s*
Jèn *s*
Sœurs : Loup *s*
Merg *s*

B. Paotingfu. Nànkwàn 保定府南關

Œuvres : Hôpital

Sœurs : Angèle Chatagnon, *f Supérieure*
Thérèse Barthélemy *f*
Marie Audoin *f*
Vincent Tchang *s*

2. Franciscaines Missionnaires de Marie

Ecole Normale de Filles.

3. Sœurs de S. Joseph (chinoises). 聖若瑟會

Œuvres: Enseignement.

Etablissements (écoles)	16
Membres	41

IV. FRUITS SPIRITUELS. 1923.

Nombre des chrétiens				100.209
Missionnaires européens				15
» chinois				48
Coadjuteurs européens				3
» chinois				1
Séminaires	Philosophes et théologiens			20
	Petit et préparatoire:	Elèves		156
Ecoles Chrétiennes (exclusiv.)	403:	»		9.347
» Primaires (1er degré 初等)	30	»		450
» » (2me degré 高等)	1	»		60
» Secondaires 中等	1	»		39
« Normale de Garçons: 1.		»		40
» » de Filles ouverte en Février 1924				
Orphelinat	1:	Orphelines		76
Catéchuménats	389:	Etudiants		14.932
Baptêmes	d'enfants de chrétiens			1.979
	d'adultes			4.306
	à l'article de la mort			4.776
Confessions	annuelles			56.937
	de dévotion			118.127
Communions	annuelles			33.151
	de dévotion			240.483
Malades soignés au dispensaire				52.863
Chrétientés où se fait la mission chaque année				863

Résidences de missionnaires		38
Eglises européennes	35	
Chapelles publiques	342	390
Oratoires	14	

V. ETAT COMPARATIF

1874	3 858 Chrétiens.	1910	72.531
1880	5.463	1913	84.196
1890	7.970	1917	87.803
1899	12.026	1919	85.753
1900	Massacre d'environ 2.000 chrétiens.	1921	86.674
1902	12.700	1923	100.209
1905	26.283		

Défunts :

M. Matthias Tchang 張, prêtre séculier, décédé le 24 Juin 1922 dans la résidence de Sukochwang.

M. Jean-Bapt. Nass 那, lazariste, décédé à Shanghai, le 15 Juillet 1923, à l'âge de 30 ans.

Inauguration de l'Hôpital de Paotingfou. — *Politiq. de Pékin.* 1923, p. 450.

VICARIAT APOST. DU TCHELY MARITIME.

Détaché du V. A. de Pékin. 1912

(Lazaristes.)

ÉTENDUE : La seule préfecture de Tientsin 天津府
POPULATION : 2 millions et demi— CHRÉTIENS : 42.021.
PROPORTION : 1 / 55

I. HIÉRARCHIE

Paul Dumond 杜, C. M. 1912-1920

II. PERSONNEL

Vicaire Apostolique : S. G. Mgr Jean DE VIENNE DE HAUTEFEUILLE, 文貴賓 C. M., né à Douai (Nord) le 2 avril 1877, entré dans la Congrégation de la Mission le 9 mars 1895, ordonné prêtre le 9 juin 1900, professeur à l'Ecole Apostolique de Lyon, arrivé en Chine (Pékin) en 1901 ; Directeur du Grd Séminaire de Pékin, puis du district du King-Toung, et enfin Directeur des novices à Chala ; il est nommé Evêque d'Abrytus et Coadjuteur de Mgr Coqset le 10 août 1915, sacré à Tchengtingfou, par Mgr Jarlin, le 21 nov. suivant, succède du 4 Février 1917 au 1 mai 1919. Il est nommé Coadjuteur de Mgr Jarlin, par décret du 2 Avril 1919. Un nouveau décret, du 12 juillet 1920, le nommait Administrateur Apostolique du Tchely Maritime, et enfin Vicaire Apostolique du même Vicariat, le 12 juin 1923.

1. Tientsin 天津縣 ⊠ 卡 [illegible] [illegible]

1. CATHÉDRALE 天津西開	MM. Paul Corset 顧, *Vic. gén.*, *Proc.*	
	Guillaume Maassen 馬, *h Dir. Sémin.*	
	Joseph Ho 賀 *s*	2.362 X.
	Xavier Léou 劉 *s*	
	Louis Jimalac *f*	
2. S. LOUIS 紫竹林	Joseph Molinari 穆 *f*	800
3. N.-D. DES VICTOIRES 望海樓	Emile Tiberghien 狄 *f*	3.820
	Ambroise Hàn 韓 *s*	
	J.-B. Ly 李 *s*	
JENTZECHOANG 仁慈莊	Barnabé Léou 劉 *s*	1.536

2. Sous-préfecture de Tsinghaisièn

TSINGHAIHSIEN 靖海縣 ⊠ 卡 [illegible] [illegible]	Jean Ouang 王 *s*	3.866
	Pierre Che 石 *s*	
TANGKWÀNTUN 唐官屯 ⊠ 卡 [illegible]	Tiburce Tchang 張 *s*	1.671
KWÀNPOUTÔ 管舖頭	Henry Marijnen 馬 *h*	1.526

3. Sous-préfecture de Yènshàn

YÈNSHÀN 鹽山縣 ⊠ [illegible]	Joseph Selincka 謝 *ho*	3.031
	Chrétien Jansen 楊 *h*	
	Joseph Ly 李 *s*	
TCHANGHUITING 張會廷	Mathias Tchao 趙 *s*	3.072

4. Sous-préfecture de Kingyün 慶雲 ⊠

TSIWANGKIAO 紀王橋	Louis Ly 李 *s*	5.704
	Jean Sou 蘇 *s*	
	Joseph Tchang 張 *s*	

JÉNKIACHWANG 任家莊	MM. Joachim Ouang 王 *s* Pierre Shu 徐 *s*	5.041 X.
HOKIA 何家	Joseph Yang 楊 *s* Antoine Ly 李 *s* Jean-Baptiste Ouang 王 *s*	4.433

5. Sous-préfecture de Tsangchow

TSANGHSIÈN 滄縣 ✉ ✠ ⛪ $	Joseph Giacone 賈 *i*	2.573

6. Sous-préfecture de Tsinghsièn 青海

HINGTSI 興濟 ✉ ✠ ⛪ $	Alphonse Hubrecht 于 *f*	1.810

7. Sous-préfecture de Nànpy 南皮 ✉

TCHANGYÈNHÈNG 張彥恒	M. Jean Ouang	826

III. COMMUNAUTÉS RELIGIEUSES

1. Procure des Lazaristes 首善堂. 1861.

Tientsin. *Rue de Verdun. 17.*

MM. François Desrumaux 羅, *f Visiteur*
Jacques Reynen 德 *h*
Fr. Joseph Van Tiggel 王 *b*

2. Jésuites. 1870.

A.—*Procure* 崇德堂. 18. rue St Louis

B.—*Ecole de hautes Etudes Industrielles et Commerciales.* Race Course Road.

V. Tchely Sud-Est, p. 31.

3. Procure des PP. Belges 普愛堂. 1922.

184. rue du général Foch.

RR. PP. J. Verhaert, *Supérieur*
Joseph Essens, *Procureur*
Joseph Henckens, *étudiant*

RR. PP. Nestor Meunier	*étud.*		
Gontran Gysen	»	Emile Mommaerts	»
Francois Lauwers	»	Charles Van Melckebeke	
Joseph Stals	»	Paul Van Keerbergen	»
Francois Bril	»	Eugène Ouwerx	»
Jacques Gérardy	»	Paul Coucke	»
Joseph Wygerde	»		

4. Frères Maristes. 1898.

A.—*Ecole Municipale Française*. Sikai 老西開.

FF. Louis Claudius, *f Directeur*
Pierre Marcel *f*
Emile Etienne *f*
FF. Emile Marie *f*
Daniel Joseph *f*
Nombre d'élèves: 162

B.— *Ecole Saint-Louis*.—Rue Saint-Louis.
Etudes françaises et anglaises

FF. Louis, *f Directeur*.
Léon Auguste
Anthelme
Prudent
FF. Georges
Nestor
Sébastien
Vicente
Nombre d'élèves: 152

5. Filles de la Charité. 1862.

Hôpital général. — Rue St Louis.

Œuvres: Hôpital européen — Hôpital chinois — Orphelinat — Ouvroir — Dispensaires.

SS. Lebrun, *f Supérieure*
Jeanne (Gatelet) *f*
Madeleine (Papin) *f*
Marguerite (Nuejoul) *f*
Agnès (Mac-Hugh) *m*
SS. Louisa (Cush) *eu*
Vincent (Louo) *s*
Thérèse (Ly) *s*
Lucie (Tchang) *s*
Louise (Soufflet) *f*

6. Franciscaines Missionnaires de Marie. 1914

Pensionnat Saint-Joseph. — Rue Sabouraud.

Religieuses 17
Elèves 211

7. Franciscaines Missionnaires d'Egypte. 1922.

Hôpital Italien 義國醫院 (1)

Sœurs: Marie-Lidia (Giovara) *i Supérieure*
M.-Carmelita (Bemb) *i*
M.-Aurelia (Pinri) *i*
M.-Demetriade (Marini) *i*
M.-Laura (Passoni) *i*
SS. M.-Adalberta (Scaccabarozzi) *i*
M.-Biagina (Vezzoli) *i*
M.-Ginevra (Cereda) *i*

Aumônier: R. P. Popoli *i*

6. Sœurs de Saint-Joseph (chinoises)

若瑟院

Religieuses 16
Etablissements 8

(1) Inauguré le 1er Novembre 1922.

IV. FRUITS SPIRITUELS. 1923.

Chrétiens			42.071
Catéchumènes			7.175
Baptêmes	d'enfants de chrétiens		1.130
	d'adultes		2.945
	de païens à l'article de la mort		1.162
Confirmations			5.084
Confessions	annuelles		22.642
	de dévotion		90.962
Communions	annuelles		18.587
	de dévotion		161.891
Extrêmes-Onctions			307
Mariages bénits			199
Admis dans les Confréries			432
Missionnaires Lazaristes	Evêque, Vicaire Apostolique		1
	Prêtres européens		9
	Prêtres indigènes		2
Prêtres séculiers indigènes			18
Communautés	Frères Maristes (2 maisons)		13
	Filles de la Charité		12
	Filles de St. Joseph (8 maisons)		16
	Franciscaines de Marie		19
Maîtres d'écoles			354
Maîtresses d'écoles			254
Grand Séminaire : Philosophes et Théologiens			6
Petit Séminaire : Latinistes			28
Ecoles	Garçons	Elèves	4.185
	Filles	»	2.727
	Catéchumènes hommes	»	4.182
	Catéchumènes femmes	»	2.993

Collèges	Écoles Normales	Élèves	48
	pour garçons européens	»	152
	pour jeunes filles européennes	»	211
	pour langues et sciences européennes		162
Hôpitaux : Infirmes reçus			932
Dispensaires : Malades soignés			69.422
Orphelinat 1 : Orphelines			39
Chrétientés où chaque année se fait la Mission			382
Résidences des Missionnaires			15
Eglises européennes		18	227
Chapelles publiques		204	
Oratoires privés		5	

— Une tournée de Confirmation dans le Vicariat Apostolique de Tientsin. Mgr de Vienne.— *Miss. Cath.* 1923. 397.

Institut des Hautes études Industrielles et Commerciales.— *Bulletin Commercial d'Extr. Or.*— Nov. 1923, p. 36.

II

LES TROIS PROVINCES ORIENTALES

東 三 省

MANTCHOURIE 奉天

KIRIN 吉林

HÉLUNGKIANG 黑龍江

VICARIAT APOST. DE MANTCHOURIE MÉRIDIONALE.

Démembré du Diocèse de Pékin. 1838.

(M.-E. de Paris)

ETENDUE : Province de Fengtièn 奉天 sauf Kangping 康平 縣, et Léaoyuén 遼源州. (1)
POPULATION : 12.800.000— CHRÉTIENS : 29.902
PROPORTION : 1/428

I. HIÉRARCHIE.

1. Vicariat Apostolique de Mantchourie. 1838.

Emmanuel-Jean-François Verrolles 方, M.-E. 1838-1878.
Constantin Dubail 杜, M.-E. 1879-1887.
Joseph-André Boyer 包, M.-E., *Coadjuteur*. 1886-1887.
Aristide Louis-Hippolyte Raguit 祁, M.-E. 1888-1889.
Laurent Guillon 紀, M.-E. 1889-1898.
Pierre-Marie-François Lalouyer 藍, M.-E., *Coadjuteur*. 1897-1898.

2. Vicariat Apostolique de Mantchourie Méridionale. 1898.

Laurent Guillon 紀, M.-E. 1898-1900.
Vincent-François-Joseph Sage 單, M.-E., *Coadjuteur*. 1914-1917.
Marie-Félix Choulet 蘇, M.-E. 1901 1921.

II. PERSONNEL

Vicaire Apostolique : S. G. Mgr Jean-Marie-Michel BLOIS 衛宗藩, M.-E., né le 18 septembre 1881 à Machecoul (diocèse

(1) Ces districts font partie du V. A. de Mongolie Orientale.

de Nantes), fit ses études secondaires à N.-D. des Coëts (près de Nantes), étudia la philosophie et la théologie au grand-séminaire de Nantes, puis entra au séminaire des M.-E., fut ordonné prêtre à Paris le 29 juin 1905, et arriva dans la Mission de Mantchourie le 30 novembre de la même année. Procureur à Newchwang, puis directeur au Séminaire de Paris, enfin Supérieur de la Mission pendant la maladie de Mgr Choulet, il fut nommé Vicaire Apostolique le 19 décembre 1921, évêque de Lambèse le 29 suivant, et sacré à Moukden le 28 mai 1922 par Mgr Demange, assisté de NN. SS. Devred et Gaspais.

Résidence épiscopale : Moukden 奉天 ✉ ✠ ⛪ 🏥

MOUKDEN 奉天 ✉ ✠ ⛪ 🏥	RR. PP.	*N...* *Curé*	2.795 X.
		Adrien Toudic 杜 *f*	
		Thaddée Tchao 趙 *s*	
		Louis Ting 丁 *s*	
		Louis Lacroix 劉, *f Procureur*	
		Henri Lamasse 梁 *f*	
		André Vérineux 費 *f*	
Grand-Séminaire		Jean Beaulieu 寶, *f Supérieur*	
Petit-Séminaire		Edouard Roger 離 *f* »	
		Emile Villeneuve 袁 *f Profess.*	
Collège franco chinois		Joseph Sage 善 *f Directeur*	

Couvent de Religieuses Indigènes. (v. p. 63).

Orphelinats et hospice des Srs de la Providence. (v. p. 62).

LIAOYANG 遼陽		Eugène Chometon 壽 *f*, *Curé*	2.630
✉ ✠ ⛪ 🏥		Philippe Pai 柏 *s*	
SHALING 沙嶺 ✉		Jean-B. Hérin 林 *i*	827
SANTAITZE 三台子		Alfred Caubrière 高, *f Curé*	2.807
✉ ✠ ⛪		Abel Tchang 張 *s*	
...		Stanislas Tchang 張 *s*	
.....		Paul Tou 杜 *s*	
FAKUMEN 法庫門		Yèn Sébastien 閆 *s*	539

Tiehling 鐵嶺	RR. PP.	*N... Curé*	875 X.
		Lin Pai 白 *s*	
Hoangkintun 黃金屯		André Ly 李 *s*	414
Hingking 興京 ☒ ✠ ⛪ 🏛		Dominique Tai 戴 *s*, *Curé*	1.036
		Maur Pai 白 *s*	
Antung 安東		*N...*	126
Newchwang 牛莊 ou 營口		J.-P. Daval 唐 *f*, *Curé*	1.080
		Pierre Tchèn 陳 *s*	
Newchwangcheng 牛莊城		Silvain Pérès 裴 *f*, *Curé*	1.483
		Joseph Ouang 王 *s*	
Chakow 岔溝		Henri Darles 譯 *f*	722
Kaiping 蓋平 ☒ ✠ ⛪ 🏛		Henri Lecouflet 依 *f*, *Curé*	
		Prosper Cordon 董 *f*	
Dalny 大連 ☒ ✠ ⛪ 🏛		*N...*	90
Liènshàn 連山 ☒ ✠ ⛪ 🏛		Henri Rigal 厲 *f*	1.043
Chinchow 錦州 ☒ ✠ ⛪ 🏛		Jean Petiot 貝 *f*	475
Ichow 義州 ☒ ✠ ⛪ 🏛		Laurent Marcadé 梅 *f*	344
Kwangning 廣寧		J.-B. Guillon-Goytino 紀 *f C.*	1.555
		Antoine Pàn 潘 *s*	
Heishànhsiên 黑山 ☒ ✠ ⛪ 🏛		Paul Maillard 馬 *f Curé*	2.350
		Marc Jèn 任 *s*	
Sinminhsiên 新民縣 ☒ ✠ ⛪ 🏛		Laurent Tchang 張 *s*	604
Kaiyuàn 開原 ☒ ✠ ⛪ 🏛		Vincent Ouang 王 *s*	302
Kaoshàntun 高山屯		Jules Pollet 薄 *f*	1.951
Eulpatàn 二八石		Martin Pai 白 *s Curé*	1.218
		Philippe Yèn 顏 *s*	
Sifeng 西丰 ☒ ✠ ⛪ 🏛		Jean Chabanel 尙 *f*	1.216
		Ignace Ting 丁 *s*	
Lishuhsiên 梨樹縣		Fidèle Pang 龐 *s Curé*	525
		Laurent Sia 夏 *s*	
Hwaite 懷德		Jean Soumireu 孫 *f*	573

III. COMMUNAUTÉS RELIGIEUSES

1. Congrégation de la Providence de Portieux

Œuvres : Ecoles—Dispensaires—Orphelinats—Ouvroirs—Hospices.

A. Newchwang. Yng-K'oo 牛莊 ✉ 卓 ⛪ 𝕊

Sœurs : Marie (Rose Bonhomme), *f Supér. Visitatrice.*
M.-Gérardine (Marie Freyburger) *f*
M. Symphorose (Barbe Bottelin) *f*
M.-Gabrielle (Alphonsine Bastard) *f*
M.-Gabrielle (Delphine Rouger) *f*
M.-Elisabeth (Lucie Muller) *f*
M.-Béatrix (Berthe Harmand) *f*
M.-Mechtilde (Valentine Vézine) *f*

B. Tiéhling 鐵嶺 ✉ 卓 ⛪ 𝕊

Sœurs : Marie Julie (Ferry), *f Supérieure*
M.-Aurélie (Adèle Parent) *f*
M.-Saint-Martin (Caroline Schueller) *f*

C. Liaoyang 遼陽 ✉ 卓 ⛪ 𝕊

Sœurs : Marie Simplicie (Lucie Lavergne), *f Supérieure*
M.-Onésime (Kast) *f*
M.-Antonie (Lucie Ganier) *f*

D. Moukdèn 奉天府 ✉ 卓 ⛪ 𝕊

Sœurs : Marie Scholastique (Virginie Kuentz), *f Supérieure*
M.-Philomène (Elisa Salle) *f*
M.-Saint-Jean (Elisa Perreau) *f*

2. Religieuses du St Cœur de Marie (indigènes)

Moukdèn

Sœurs : Marie Saint-Jean (Blanche Vaillant), *f Supérieure*
M.-Anaïs (Eugénie Bigard) *f*
M.-Athanase (Louise Grégoire) *f*

Professes	41
Probanistes	10
Aspirantes	75

IV. FRUITS SPIRITUELS. 1923

Nombre de chrétiens			29.902
Catéchumènes inscrits			1.516
Évêque			1
Missionnaires européens			24
» chinois			22
Séminaire	Probatorium : Élèves		10
	Petit »		11
	Grand »		11
Écoles Chrétiennes : Garçons : 71. Élèves			1.383
» » Filles : 81 »			1.600
École Secondaire	Élèves Chrétiens	26	111
	» Payens	85	
École Normale de Filles : 1. Élèves			16
Orphelinats : 10. Orphelines			727
Hospices : Hommes : 3 Hospitalisés			84
» Femmes : 3 »			57
Crèche : Enfants			35

Baptêmes	Adultes	670
	» *in artic. mortis*	116
	Enfants de chrétiens	1.180
	» payens *in artic. mort.*	6.205
Confirmations		1.462
Confessions annuelles		18.561
» de dévotion		82.291
Communions annuelles		16.804
» de dévotion		288.848
Extrêmes-Onctions		346
Ordinations : 5 Prêtres & 7 tonsurés		
Mariages bénits		293
Résidences principales : 24 ; secondaires : 13		37
Chrétientés		254
Eglises publiques		37
Oratoires		111

Nombre de Chrétiens en :

1841	1880	1890	1901	1910
			Mérid. Sept.	Mérid. Sept.
			14.600 — 8.926	24.755—22.493
2.319	10.426	14.220	23.526	47.248

1923

Mérid. Sept. et Ouensan

29.902 — 27.220

57.122

Défunts :

M. Julien-Jean-Baptiste-Pierre Huchet 胡, né le 30 août 1873 à Moulins (Deux-Sèvres), en mission depuis mai 1898. Mort à *Léao-yang* le 29 décembre 1922.

S. G. Mgr Marie-Félix Choulet 蘇, né le 4 décembre 1854 à Grésy-sur-Aix (Savoie), en mission depuis septembre 1880 et Vicaire Apostolique de 1901 à 1920. Mort à *Newchwang* le 31 juillet 1923.— V. *infra* Notice biographique, et *Miss. Cath.* 1923, 383.

M. Casimir Sia 夏, prêtre indigène, ordonné prêtre en 1911, mort à *Lishuhsièn* le 18 juin 1922.

Le Délégué Apostolique à Moukden.—*Bulletin M. E.* 1923, 794.

VIC. APOST. DE MANTCHOURIE SEPTENTRIONALE.

Détaché du V. A. de Mantchourie. 1898

(M.-E. de Paris).

ETENDUE : Les provinces de KIRIN 吉林 (moins les deux « tao » de Ilan et de Yenki) et de HEILONGKIANG 黑龍江 (Amour).
POPULATION : 10.000.000.— Chrétiens : 22.350
PROPORTION : 1 / 450

I. HIÉRARCHIE

Pierre-Marie-François Lalouyer 藍, M.-E. P. 1898-1923

II. PERSONNEL

Vicaire Apostolique : S. G. Mgr Auguste-Ernest-Pierre GASPAIS 高德惠, M. E., né à St Brieuc-de-Mauron (Vannes) le 23 avril 1884, nommé évêque de Canope et Coadjuteur de Mgr Lalouyer le 16 décembre 1920, sacré à Changchun le 29 mai 1921 par Mgr Mutel. Succède à Mgr Lalouyer depuis le 17 février 1923.

Résidence épiscopale : Kirin 吉林

Provicaire : R. P. Joseph Cubizolles 古 *f*

Procure à Changchun 長春

1. Province de Kirin 吉林省

A. Intendance de Kirin-Changchun 吉長道

KIRIN 吉林 ✉ 🚂 $ RR. PP. Joseph Cubizolles 古 *f* *Prov.* 582 X.
Lucien Gibert 紀 *f*

Grand-Séminaire	Isidore Lacquois 郭 *f*
Petit-Séminaire	Joseph Rouger 胡 *f*

CHANGCHUN 長春 ⊠ ⛪	RR. PP. Joseph Guérin 何, *f* *Procur.* 515 X. Antoine Laveissière 郎 *f* Eugène Graber 耿 *f* Simon Kouo 郭 *s*	
SIAOPAKIATZE 小八家子	Eugène Astoul 艾 *f*	1.491
SEKIATZE 四家子	Jean Li 李 *s*	907
WANGKIATOUN 王家屯	Jean Pai 白 *s*	947
LIENHOASHAN 蓮花山	Aloys Léou 劉 *s*	1.037
NUNGANHIEN 農安縣 ⊠ ⛪	Jean Chevalier 時 *f*	669
ITUNGHIEN 伊通縣 ⊠ ⛪	Hilaire Kang 康 *s*	682
PANSHIHIEN 磐石縣 ⊠ ⛪	Augustin Jèn 任 *s* Antoine Ting 丁 *s*	1.011

B. Intendance de Harbin 濱江道

HARBIN 濱江縣 (哈爾濱) ⊠ ⛪ 🚂 $	Théodore Dassier 達 *f*	597
ASHIHO 阿什河 ⊠ ⛪ 🚂	Alphonse Revaud 康 *f*	1.015
PINHIEN 賓縣 ⊠ ⛪	J.-B. Hia 夏 *s*	917
YUSHUHIEN 榆樹 ⊠ ⛪	J.-B. Meng 孟 *s*	316
FUYUHIEN 扶餘 ⊠ ⛪ 🚂	Joseph Dubos 杜 *f*	678
SUKIAWOPU 蘇家窩堡	Stanislas Pai 白 *s*	2.000
WUKIACHAN 五家站 ⊠ ⛪	Camille Trincal 湯 *f*	352

2. Province du Heilongkiang 黑龍江省

A.— Intendance de Tsitsikar 龍江道

TSITSIKAR 龍江縣 ⊠ ⛪ 🚂 (齊齊哈爾)	François Ting 丁 *s*	329

B.— Intendance de Suihwa et Hulan 綏蘭道

HULANHIEN 呼蘭縣 ⊠ ⛪ 🚂	Jules Peignont 牛 *f*	801
PAYENHIEN 巴彥 ⊠ ⛪ 🚂	Camille Sandrin 桑 *f*	575

SUIHWAHIÈN 綏化 ✠	RR. PP. Joseph Tièn 田 *s*	717 X.
	Jean Kia 賈 *s*	
HAIPEHCHÈN 海北鎮 ✠	André Roubin 路 *f*	585
	Thomas Ting 丁 *s*	
	François Tchang 張 *s*	
SITSICHANG 西集廠 ✠	Emmanuel Baron 包 *f*	235

III. COMMUNAUTÉS RELIGIEUSES

1. Franciscaines Missionnaires de Marie

A. Harbin (Fukiatien 傅家甸). *Maison du Bon Pasteur* 善牧院

Œuvres : Hôpital chinois— Dispensaire— Ouvroir.

RR. MM. Benoite de Jésus, *c Supérieure*
M.-Firminiana de Jésus *g* SS. Folcrada *au*
M.-Nathalie *r* Marie-Catherine *s*
M.-Pascal Baylon *b*
Béatrice de Jésus *i*

B. Changchun 長春.— *Maison N.-D. de la Miséricorde* 仁慈堂

Œuvres : Pensionnat européen et chinois— Hospice— Ste Enfance. Dispensaire— Ouvroir.

RR. MM. Marie de St Gilles, *c Supérieure.*
M.-Secunda *p* RR. SS. Marie de Ste Face *f*
M.-Sturmia *g* M.-Sinforiana *i*
M.-Thérèse-Emilie *f*
M.-Narcysa *p*

2. Sœurs du S. Cœur de Marie (chinoises) 聖母聖心會

A.— *Maison-Mère.* Siaopakiatze 小八家子

Œuvres : Enseignement

Sœur Dorothée K'ang 康, *s Supérieure.*

Religieuses en communauté	20
» en district	40
Novices	10

B.— Houlàn 呼蘭

Sœur Claire Ting 丁, *s Supérieure*	
Religieuses en communauté	13
» en district	14
Novices	8

IV. FRUITS SPIRITUELS. 1923.

Population Chrétienne	22.350
Catéchumènes	995
Missionnaires européens	18
Prêtres indigènes	15
Catéchistes	146
Grands séminaristes	13
Petits séminaristes	31
Elèves du Probatorium	20
Ecoles Chrétiennes : 91. Elèves	2.649
» Primaires (1er degré): 14. »	481
» » (2me »): 1. »	15
Orphelins & orphelines	65
Catéchumènes étudiants	995
Baptêmes d'infidèles	328
» d'adultes *in art. mort.*	326
» d'enfants de païens	1.409
» d'enfants de chrétiens	1.004
Confirmations	319
Confessions annuelles	13.463
» répétées	56.845

Communions pascales	13.195
» répétées	158.749
Saints viatiques	210
Extrêmes-Onctions	228
Mariages	216
Dispensaires : 3. Consultations	36.206
Malades soignés à domicile	5.610
Eglises et chapelles	130

Concours de Gymnastique à Siaopakiatze. — *Bulletin Miss. E.* 1923, 510. — 15 Août 1923. Inauguration de la Cathédrale de Kirin.

III

TERRITOIRES MONGOLS :

內 外 蒙 古

TCHAGAR 察哈爾

SUIYUAN (ORTOS) 綏遠

URGA 庫倫

VICARIAT APOSTOLIQUE DE TCHAGAR

Succède au V. A. de Mongolie Centrale. 1922.

(Missionnaires de Scheut)

ETENDUE : Tout le territoire de TCHAGAR 察哈爾 dans la Mongolie Intérieure.

POPULATION : 1.900.000.— CHRÉTIENS : 43.342

PROPORTION : 1 / 46

I. HIÉRARCHIE

Joseph-Martial Mouly 孟, C. M. 1840-1856.
Florent Daguin 孔, C. M. 1857-1859.
François Tagliabue 戴, C. M., *provicaire* 1859-1865.
Géraud Bray 白, C. M., *provicaire* 1865.
Théophile Verbist 南, C. I. C. M., *provicaire* 1866-1868.
Antoine-Edouard Smorenburg 司, *provicaire* 1869-1871.
Jacques Bax 巴, C. I. C. M. 1871-1895.
Jérôme Van Aertselaer 方, C. I. C. M. 1898-1924.

II PERSONNEL

Vicaire Apostolique : S. G. Mgr Evrard TER LAAK 藍克復, C. I. C. M., né à Didam en Gueldre (Hollande), le 5 nov. 1868, vœux le 17 nov. 1889, prêtre le 3 avril 1892, missionnaire en Mongolie Centrale (18 sept. 1892) ; premier Préfet Apostolique du Kànsou Méridional (21 juin 1905), il est promu évêque de Paréco-polis (Macédoine) et Coadjuteur avec future succession du Vic. Apost. de Mongolie Centrale, le 1 mai 1914, et sacré, le 15 nov. suivant; à Siwantze par Mgr Van Aertselaer, auquel il succède depuis le 12 janvier 1924.

Résidence épiscopale : Siwàntze 西灣子 ⊠
Provincial : Le T. R. P. Léon De Smedt 石 *b*

1. Section de Siwàntze

卡倫 Kalgan 張家口

Siwàntze 西灣子 ⊠	RR. PP. A de Decker 德, *b Supér. Sect.*	2.884 X.
	Paul Liou 劉, *s Curé*	
	A. Van Malderen 安, *b Rect. Sémin.*	
	Joseph Raskin 甘 *b Professeur*	
	Léon Baudouin 廉 *b* »	
	Jos. Michielsen 米 *b* »	
	Jac. Tchang 張 *s*	
	Joan. Yao 姚 *s*	
	Jos. Pi 畢 *s*	
Kaokiayingtze 高家營子 ⊠	Em. van den Bosch 包, *b Proc.*	903
(卡倫 Kalgan)	Joseph Nuyts 饒 *b*	
Yusoulintze 榆樹林子	Oct. Hanssen 黃 *b*	394
Siyusouping 西榆樹平	Th. Fan 樊 *s*	311
Tsipànléang 棋盤梁	Jos. Ho 郝 *s*	935
Paihoakeou 白樺溝 / Cheyaotze 石窯子	Léon Thiry 季 *b*	649
Takoulüan 大囫圙	Math. Kiao 喬 *s*	333
Wouhao 五號	Bas. Van Raemdonck 郎 *b*	1.084
Kotasou 圪達樹	Mich. Tchang 張 *s*	588
Kaokiakaosan 高家高山	Léon Dieu 梁 *b*	575
Pintinaopao 平定腦包	Am. Esquenet 何 *b*	1.045
	Sylv. Nàn 南 *s*	
Houlikeou 狐狸溝	Phil. Pi 畢 *s*	978
Sitasan 西大山	Jean Tchang 張 *s*	1.049

2. Section de Nànhaochàn

NÀNHAOCHÀN ⊠ 南壕塹	RR. PP. Art. Hustin 宇, *b Supér.Sect.* 3.222 X. Em. Wins 文, *b Direc. Coll.* Em. Vloebergs 武 *b* Ed. Gillis 肯 *b* J. Potti 鞋 *b* Th. Tchao 趙 *s* Jos. Fàn 樊 *s*	
HINGHOHSIÈN (Eultaoho) ⊠ 興和縣	V. Huybrechts 顧 *b*	138
LIOUHAO 六號	Paul Tchang 張 *s*	846
IAOTZEKEOU 窯子溝	Mar. van Heyst 湯 *h*	1.013
EULCHEUSANHAO 二十三號	F. Spiltoir 段 *b*	591
TCHANGKAO 張皐 ⊠	M. Li 李 *s*	72
⊠ 張北縣:		
TAILOUKEOU 台路溝	Ed. Rubbens 劉 *b*	1.116
TAKETA 大圪達	Ed. Janssen 楊 *h*	1.209
HOMAHOU 黑蘇湖	A. Conrardy 孔 *b*	702
CHETSUTZELIANG 石柱子梁	Car. Pieters 逯 *b*	871
CHALAHOTOUNG 沙拉河東	Jos. I 易 *s*	1.327

3. Section de Meikoeiyingtze

(⊠ 晉 Fengchen Suki 山西豐鎮蘇集)

MEIKOUYINGTZE 玫瑰營子	RR. PP. Fr. Joosten 鄧, *h Sup. Sect.* 3.088 A. Li 李 *s* Fab. Tchang 張 *s*	
CHENGKIAYINGTZE 聖家營子	Jac. Iao 姚 *s*	886
TSILAOWENKOTSI 其老文个氣	P. de Leeuw 雷 *h*	1.070
HALAKEOU 哈拉溝	Jos. Vermeulen 梅 *b*	885
HOANGYANGTÀN 黃羊灘	Van Melckebeke 王 *b*	960

MAKIUN 馬羣	B. Tchao 趙 *s*	1.671 X.
HUNGKÈNTOU 紅根圖	J.-B. Li 李 *s*	1.566
TATOUTCHENGTZE 大土城子	Franc. Wang 王 *s*	1.180
MILIKAITOU 米力蓋圖	Vinc. I 易 *s*	773
PINGTINGTSIUENTZE 平定泉子	A Deleu 羅 *b*	1.366
HOAEULTAOLEKAI 花兒桃力盖	P. De Boeck 卜 *b*	528
TEOUSOUMOU 頭蘇木	A. Brou 蒲 *b*	2.225
SAPAEUL 沙砵兒	V. Dupont 薄 *b*	451

(⊠ Fengchen 山西豐鎮)

SIANGHOUOTI 香火地	Fr. Maes 馬 *b*	1.859
TSINGKEOUTZE 井溝子	L. De Decker 德 *b*	1.399

III. COMMUNAUTÉS RELIGIEUSES

Franciscaines Missionnaires de Marie

A.— Siwàntze ⊠ (卡 [illegible] Kalgan 張家口).

Œuvres : Ste Enfance— Pensionnat chinois— Dispensaire.

MM. Marie-Pudentia (Demers) *c*
M.-Mercedes (Echeverica) *e*
M.-Winfrida (Dialer) *au*
M.-Angelica (Hölker) *g*

SS. M.-Eleonarda (Aerdewie) *b*
M.-Idesbalde (De Wispelaere) *b*
M.-Sebalda (Knoll) *au*
M.-Marguerite (Tchang) *s*
M.-Madeleine (Liou) *s*

B.— Nànhaochàn ⊠ (卡 [illegible] Kalgan)

Œuvres : Ste Enfance— Dispensaire— Pensionnat— Ecole normale.

MM. Maria-Pirminia (Friehs) *g*
M. du Bx Thomas (Boucher) *c*
M.-Alphonsina (Voisin) *f*
M.-Rodolphe (Fronde) *f*

SS. Maria-Eberharda (Wieschenberg) *g*
M.-Surana (Balata) *p*
M.-Claire (Tièn) *s*

C.— Meikoeiyngtze (⊠ ⌗ ⌗ Fengchén)

Œuvres : Ste Enfance—Pensionnat chinois.

MM. Marie de Gethsémani (Rugnon) *su*
M.-Severina (Maimone) *i*
SS. M.-Umile (Gentile) *i*
M.-Rodebalda (Wieland) *g*
SS. M.-Laurentin (Rochefort) *c*
M.-Catherine (Pi) *s*
M.-Francesca (Liou) *s*

D.— Sianghouoti (⊠ Fengchèn)

Œuvres : Ste Enfance— Pensionnat— Dispensaire— Catéchuménat — Asile de vieilles.

MM. Marie de St Amable (Jobin) *c*
M.-Johannes (Becker) *g*
SS. M. de St Valentin (Van Rompu) *b*
M.-Petra (Kraemer) *g*
M.-Irmina (Verbinnen) *b*
M.-Walberta (Hayu) *h*
M.-Jérôme (Fàn) *s*
M.-Mundo-Corde (Sié) *s*
M.-Françoise (Fàn) *s*

IV. FRUITS SPIRITUELS. 1923

Chrétiens	43.342
Evêque : le Vicaire Apostolique	1
Prêtres européens, de la Congrégation du Cœur Immaculé de Marie, de Scheut-Bruxelles	37
Prêtres indigènes	24
Religieuses Franciscaines Missionnaires de Marie, dont 8 indigènes	31

Vierges et veuves indigènes, dont 45 occupées dans les orphelinats de la S. Enfance et 3 dans un hospice de vieilles	48
Instituteurs et catéchistes	284
Institutrices et catéchistes	178
Ecoles exclusiv. Chrétiennes 240 : Elèves	5.598
» Primaires 初等 : 56. »	2.026
» » 高等 : 7. »	224
» Secondaire-normale 中學 : 1. Garçons	78
Orphelinats 6 : Orphelines	490
Catéchuménats 120 : Etudiants	3.033
Baptêmes d'adultes	1.340
» d'enfants de chrétiens	2.369
» d'enfants d'infidèles	1.007
Confirmations	2.125
Confessions annuelles	31.838
» de dévotion	299.628
Communions annuelles	31.077
» de dévotion	917.877
Extrêmes-Onctions	729
Mariages	555
Décès d'adultes	555
» d'enfants de chrétiens	831
» d'enfants de S. Enfance	303
Retraites fermées	9
Retraitants	593
Districts	39
Endroits de Mission	236
Eglises et chapelles	141

Coup d'œil sur les chrétientés du Tchagar, par le P. Ost. Hansen.— *Missions de Scheut*. 1923, 227-231.

Bandits et Conversions en Mongolie. Lettre du P. Gillis.— *Miss. Cath.* 1923, 389.

Défunts :

S. G. Mgr Jérôme Van Aertselaer— V. *infra.* Notices biographiques.

R. P. Jos. Cosyns 高, né le 28 nov. 1869, arrivé en mission en Nov. 1895, † le 2 Nov. 1922.

Sœur Marie-Agnès (Wang) Franciscaine M.M. Née le 7 Juin 1884 † le 8 Mars 1923.

VICARIAT APOSTOLIQUE DE SUIYUAN 1922

ex-Vicariat de Mongolie Occidentale, ou des Ortos.

(Missionnaires de Scheut)

ETENDUE : Le Vicariat comprend la préfecture de SUIYÜAN 綏遠 et les sous-préfectures suivantes :

Kouihcahsien	歸化縣	Sahsien	薩縣
Outchouanhsien	五川縣	Toungchenghien	東盛縣
Tsingchouihsien	清水縣	Ouyüàn (une partie)	五原縣
Holinhsien	和林縣	Kouyanghsien	固陽縣
Tokotohsien	托克托縣		

De ces sous-préfectures dépendent les territoires mongols suivants : Djoungar 中格爾, une partie de Talat 打拉特, Wangtze 王子, une partie d'Orat 烏拉特, Maomingngan 茂明案, Peilinti 白林, Setzewang 四子王.

POPULATION : 1 million et demi.— CHRÉTIENS : 27,503

PROPORTION : 1 / 54

I. PERSONNEL

Vicaire Apostolique : S. G. Mgr Louis Van Dyck 葛崇德, C. I. C. M, né à Loenhout, province d'Anvers (Belgique), le 21 Janvier 1862, entré à Scheut le 2 Octobre 1882, prêtre le 30 Mai 1885, parti pour la Chine le 6 Février 1887, arrive en Mongolie Orientale le 4 Avril suivant. Elu évêque d'Abbir et Vicaire Apostolique de la Mongolie Sud-Ouest le 10 Août 1915 il fut sacré à Sungchoutsouitze le 23 Janvier 1916, par Mgr Abels.

Résidence Episcopale : Erhshihszekingti 二十四頃地

Provincial : Le T. R. Père Ivon Stragier 賈 *b*

1. District d'Erhshihszekingti

ERHSHIHSZEKINGTI RR. PP. 二十四頃地 ✉ viâ Saratsi, Shànsi (卑 Saratsi)	Alfred Tops 陶, *b Directeur* Corneille De Schutter 徐, *b Dir. Sém.* Camille Ruyffelaert 羅, *b Prof.* Norbert Van Lint 林 *b* Bernard Ko 葛 *s*	2.295 X.
MIAOLIOUTSIUEN 苗六泉子	Guillaume Lemmens 蘭 *h*	395
INGTSIANGIAOTZE 銀匠窰子	Hubert Nelis 聶 *b*	1.159
OUKIUNIOUIAOTZE 五愼牛窰	Joseph Van Oost 彭 *b*	450

2. District de Kangfangïngtze

(✉ Erhshihszekingti, viâ Saratsi, Shànsi)

KANGFANGINGTZE 缸房營子	Camille Crabbe 安, *b Direct.* Ernest Tuypens 戴 *b*	2.121
JÈNSANYAOTZE 任三窰子	Edouard Van Kan 甘 *h*	855
METATCHAO 衰達召 (✉ viâ Kouihoa, Shansi)	Ernest Dieltiens 丁 *b* Dominique Wang 王 *s*	1.279
HOKIAKOULOUAN 何家圪圙	François Van Peer 李 *b*	902
TOSGHO 托斯河	Elouard Speltincx 蘇 *b*	515
TSIANGKIUNYAOTZE 將軍窰	Léon Van Den Bossche 樊 *b*	876
SIAOHANYNGTZE 小韓營子	Joseph Liou 劉 *s*	831
CHOANGPAOTZE 雙泡子	Pierre Kang 康 *s*	808

3. District de Palakai

(✉ Palakai, viâ Saratsi, Shànsi)

PALAKAI 巴拉盖	Louis Morel 穆, *b Directeur* André Tcharg 張 *s Direct. Coll.* Jean Aerts 宗 *b*	1.912
SIAONOOR 小淖爾 (✉ Siaonoor, viâ Saratsi)	Cyrille Lefevere 雷 *b* Aloïs Biermans 貝 *b*	2.281

Hokiao 合窖	RR. PP. *N...*	1.158 X.
	Joseph Leemans 廉 *b*	
Koangykoei 廣義奎	Bénoni De Wilde 狄 *b*	374
(✉ Koangykoei, viâ Paotecchen. Shansi)		

4. District de Kouihoatcheng

Kouihoacheng 歸化城	Cyrille Van Lantschoot 曹, *b P.*	114
✉ ☙ ☎	Jacques Leyssen 桑 *b D. Hôp.*	
Hotung 河東	Joseph Toàn 段 *s*	566
Kouyngtze 古營子	Ferd. van Crimpen 韓 *h*	695
Sanyuentsing 三元井	Joseph Hemeryck 會 *b*	1.735
Chàntân 善丹	Joseph Mullens 閔 *b*	419
Sankai Cheutatai 山盖什達代	Côme Ho 郝 *s*	916
Ioungchengou 永盛玉	Henri Kerkhofs 賀, *b Directeur*	487
Chaebernoor 舍必崖	Joseph Arckens 桂 *b*	1.313
(✉ Holin, Shansi)	Alph. Schilders 華 *b*	
Tsingchouiho 清水河	Martin Voets 富 *h*	346
(✉ Kouihoatch'eng)		
Terisou 迭力素	Fréd. Van Praet 薄 *b*	1.402
Chelawousouhao 什拉烏素濠	M. De Clippele 戴 *b*	1.209

II. FRUITS SPIRITUELS. 1923

Chrétiens		27.503
Catéchumènes		8.085
Evêque		1
Prêtres Européens C. I. C. M.		34
» Chinois		7
Séminaire	1 théologien et 4 philosophes	5
	latinistes	45

Baptêmes	d'adultes : 1133	2.737
	d'enfants de payens : 465	
	d'enfants de chrétiens : 1130	
Confessions annuelles		18.557
» de dévotion		151.151
Communions annuelles		17.826
» de dévotion		532.102
Mariages bénits		377
Extrêmes-Onctions		330
1 Collège : élèves		57
Ecoles primaires inférieures	23 de garçons. Élèves	675
	12 de filles. »	453
Ecoles de prières et de catéchisme	176 de garçons. »	2.672
	107 de filles. »	2.800
Catéchumenats d'hommes : 49. Étudiants		1.049
» de femmes : 36. »		566
Hospices de vieillards : 8. Pensionnaires		135
Orphelinats : 17. Orphelines		1.699
» placées en nourrice		544
Élevées dans des familles chrétiennes		493
Malades soignés au dispensaire de Kouihoatcheng		20.075
Chrétientés		282
Résidences		27
Eglises et chapelles		159

Défunt :

R. P. Achille Soenen 宋, C. I. C. M., massacré à Hokiao 合窖, dans sa résidence, le 25 Décembre 1923.

Une chrétienté purement Mongole : Poro Balgason (Ortos), par le R. P. A. Mostaert.— Historique de sa fondation (1876). Préservation

en 1900. Milieu défavorable pour la propagation évangélique. Lamas convertis forment bons chrétiens. Piété des convertis Mongols.— *Missions de Scheut.* 1923, 223-226.

Ceux qui passent devant ma porte. Lettre du P. Van Oost.— *Miss. Cathol.* 1923. 405 & 413.

Encore les Brigands : par le R. P. Van Oost, C. C. I. M.— *Miss. Cath.* 1923, 565.

MISSION DE MONGOLIE EXTÉRIEURE. 1922.

Détachée du V. A. de Tchagar (Mongolie Centrale)

(Missionnaires de Scheut)

Administrateur Apostolique : S. G. Mgr Van Aertselaer, Vicaire Apostolique du Tchagar, chargé de cette nouvelle Mission par décret de la S. C. de la Propagande du 3 avril 1922. † le 12 Janvier 1924.

Résidence : Ourga.

Mongolie : son passé, situation actuelle, aspirations de ses chefs.— *E. de C.* Février 1923 ; pp. 447, 459, 470.— Organisation religieuse : *Ibid.*, pp. 401 & 510.

VICARIAT APOST. DE MONGOLIE ORIENTALE.

ou TCHELY N.-E.

Détaché du V. A. de Mongolie. 1883.

(Missionnaires de Scheut)

ETENDUE : TCHENGTEFOU 承德府 (ou Jehol 熱河), la partie du Youngpingfou 永平府 située en dehors de la *Grande Muraille*, et la partie de Moukden 奉天 en deçà de la *Barrière des Pieux*, c-à d. une préfecture et 18 sous-préfectures. (1)

POPULATION : 5 millions.— CHRÉTIENS : 35.031.

PROPORTION : 1 / 143

I. HIÉRARCHIE.

Théodore-Herman Rutjes 呂, C. I. C. M. 1883-1896.

II. PERSONNEL

Vicaire Apostolique : S. G. Mgr Conrad ABELS 葉步司, C. I. C. M., né à Weert (diocèse de Ruremonde) Hollande, le 31 janvier 1856, ordonné prêtre le 29 mars 1879, parti pour la Chine le 1er mars 1881, Provincial en mai 1891, Provicaire le 4 août 1896, élu évêque de Lagania et Vicaire Apostolique le 5 juin 1897, il fut sacré le 31 oct. suivant à Sungshoutsuitze, par Mgr Guillon.

(1) *Kangping* (492 X.) *Léaoiuan* (360 X.) *Tchangou* et *Tungléao* sont en Mandchourie. Toutes les autres appartiennent à la province du Tchely.

Coadjuteur.— S. G. Mgr Louis JANSSENS 南阜民, 化遠, né le 24 octobre 1876 à Stabroeck, diocèse de Malines, entra dans la Congrégation du Cœur Immaculé de Marie, à Scheut-lez-Bruxelles, le 8 septembre 1895, fit ses études philosophiques et théologiques à Scheut et à Louvain, fut ordonné prêtre le 14 juillet 1903 à Scheut, s'embarqua à Marseille pour la Chine le 15 septembre 1903 et parvint à Sungshutsuitze (Mongolie Orientale) le 25 octobre suivant. Successivement professeur de philosophie, directeur du Collège, puis directeur du district de Hata, il a été nommé Evêque de Faustinopolis et Coadjuteur de Mongolie Orientale, le 23 juillet 1922, et sacré à Sungshutsuitze, le 26 novembre 1922, par Mgr Conrad Abels, assisté de NN. SS. Van Dyck et Terlaak.

Résidence Episcopale : Sungshutsuitze 松樹嘴子 ✉
Provincial : Le T. R. Père J. Jansen 任 *h*

1. District de Sungshutsuitze

SUNGSHUTSUITZE 松樹嘴子 ✉	RR. PP. J. Jansen 任, *h Provincial*
	G. Seys 蘇, *b Direct. Séminaire*
	L. Daelman 金, *Direct. Collège*
	B. De Vogelaer 富, *b Curé*
	J. Mandervelt 孟, *b Procureur*
	E. Wauters 劉 *b*
	J. Van Eygen 袁 *h*
	E. Tchang 張 *s Professeur*
	M. Suen 孫 *s* »
	J. Kouo 郭 *s*
	F. P. Meuris 繆, *b Coadjuteur*
LIOUKIATZE 六家子	Ph. Tchang 張 *s*
CHAOYANGHSIÈN 朝陽縣	Ch. De Jaegher 楊, *b Directeur*
	O. Ampe 光 *b*
SHEUPALITAI 十八里台	L. Tchao 趙 *s*
WANGTZEMIAO 王子廟	R. Verbois 黃 *b*

WANGTZEMIAO	RR. PP. H. Van der Veer 王 *h*
HALAHOUOSHAO 哈拉火稍	O. Conard 郭 *b*
	P. Jèn 任 *s*
KANGPINGHSIÈN 康平縣	J. Tchang 張 *s*
LIAOYUANHSIÈN 遼源縣	C. Hsia 夏 *s*

2. District de Pakow

PINGCHÜAN 平泉縣	J. De Wolf 吳, *b Directeur*
	A. Hsia 夏 *s*
LAOHOUKOW 老虎溝	L. Gochet 常 *b*
	J. Tsièn 錢 *s*
SHÀNWÀNTZE 山灣子	G. Van Roo 董 *b*
	O. Versichel 魏 *b*
	P. Yèn 閻 *s*
KIÈNTCHANG 城廠	A. Cools 顧 *b*
	Ch. Van de Vyvere 李 *b*
	V. Tchao 趙 *s*
PALIHÀNTIÈNTZE 八里罕甸子	S. Tchang 張 *s*
SHÈNTSING 深井	J. Mullie 閔 *b*
	R. Lercangée 郎 *b*
FANGSHÈN 房身	L. Joosten 鄧 *h*
NALAPULIU 那拉不流	J. Sioen 郝 *b*
	J. Jèn 任 *s*
KINKIATIÈN 金家店	A. Seys 蘇 *b*
	Fl. Boudewyn 桑 *b*
	A. Dierckx 狄 *b*

3. District de Hata

CHIHFENG 赤峯	Fl. De Preter 白, *b Directeur*
	P. Grossé 何, *b Direct. Collège*
	P. Tchang 張 *s*

KUNGYÈHFOU 公爺府	RR. PP.	E. Devloo 羅 *b*
		P. Yuàn 袁 *s*
MAKIATZE 馬架子		G. Kervyn 梅 *b*
		A. Teysen 戴 *h*
		J. Van Biervliet 文 *b*
TUNGKIAYINGTZE 佟家營子		D. Truyens 于 *b*
		J. Oste 德 *b*
SHÀNWÀNTZE 山灣子		L. Dupont 薄 *b*
TCHOEITZESHAN 錐子山		P. Liou 劉 *s*
KOULITOU 梏柳圖		M. Bakeroot 巴 *b*
		Ph. Ou 武 *s*
MAOSHÀNTOUNG 茅山東		J. Kervyn 梅 *b*
TAYINGTZE 大營子		L. Heyns 龔 *b*
		J. Scheyvaerts 翟 *b*
HAOBETOU 好寶圖		L. Kervyn 梅 *b*
		J. Merckx 馬 *b*

III. COMMUNAUTÉS RELIGIEUSES

Filles de Marie & Joseph, de Bois-le-Duc. 1923.

Sœur Immaculée Verhaar, *h Supérieure*

Religieuses *h* 6

IV. FRUITS SPIRITUELS. 1923.

Nombre de Chrétiens	37.541
Prêtres : Européens C. I. C. M.	40
» Chinois	18
Séminaristes	46
Collèges : 2. Élèves	140
Ecoles normales de filles : 2. »	71

Ecoles de garçons : 55. Elèves	1.321
» filles : 52. »	1.328
Orphelinats : 14. Orphelins	631
Hospices : 2. Vieillards	53
Baptêmes : adultes	1.308
» enfants de chrétiens	1.331
» » payens moribonds	1.307
Confessions paschales	22.336
» de dévotion	172.183
Communions pascales	21.638
» de dévotion	508.885
Confirmations	1.320
Extrêmes onctions	395
Chrétientés et annexes	1.874
Eglises et chapelles	83

Politique extérieure, par le P. Louis Kervyn. — Difficultés avec la Russie, le Japon et Pékin. Résistance à l'expropriation, à l'introduction de la civilisation européenne, et à l'exploitation du sol par les Chinois. Valeur relative du passeport chinois en Mongolie. Absence d'autorité centrale même en Mongolie Intérieure. — *Missions de Scheut*, 1923, 231-235.

Cérémonies et réjouissances nuptiales. Lettre du P. Kervyn. — *Miss. Cathol.* 19 & 26 Oct. 1923.

IV

ANCIENNE PROVINCE DU SHÈN-KAN :

陝　甘

SHÈNSI 陝 西

KANSU 甘 肅

SINKIANG 新 疆

VICARIAT APOST. DU SHÈNSI CENTRAL. 1844.

Détaché du diocèse de Pékin. 1696.

(Franciscains).

ÉTENDUE : Sinànfu 西安府 Fongsiangfu 鳳翔府
Tungchowfu 同州府 Shangchow 商 州
Kiènchow 乾 州 Pingchow 邠 州

POPULATION : 6.000.000 — CHRÉTIENS : 40.977.

PROPORTION : 1 / 180

I. HIÉRARCHIE

1. Vicariat du Shènsi et Shànsi. 1696.

Basile Brollo da Gemona, O. F. M. † 1704.
Antoine Laghi de Castrocaro, O. F. M. 1716-1727.
François Saraceni 方, O F. M. 1731-1741.
François-Marie Ferreri, O. F. M., *Coadjuteur* 1732-1738.
Eugène Piloti, O. F. M 1739-1756.
Jean-Antoine Boucher, O. F. M. *(exilé)* 1753-1765.
Jean-Baptiste Maoletti, O. F. M. *(non consacré)* † 1762.
François-Marie Magi de Dervio 方, O. F. M. 1766-1785.
Nathanaël Burger 閔, O. F. M. 1778-1780.
Marie-Antoine Sacconi 康, O. F. M. 1778-1785.
Mariano de Norma 經, 金, O. F. M. 1789-1790.
Crescent Cavalli d'Aporedia 伊, O. F. M., 1790-1791.
Jean-Baptiste de Mandello 免, O. F. M. 1793-1804.
Antoine-Louis Lindi 路, O. F. M. 1804-1810.
Joachim Salvetti 艾, O. F. M 1815-1043.
Jean-Antoine de Pompeiana, *Coadjuteur* 1823 1828.
Alphonse-Marie de Donato 馮, O. F. M., 1843-1845.

2. *Vicariat Apost. du Shènsi. 1844.*

Alphonse-Marie de Donato 馮, O. F. M. 1845-1848.
Ephisius Chiais 高, O. F. M. 1848-1884.
Amato Pagnucci 林, O. F. M. 1884-1887.

3. *Vicariat Apost. du Shènsi Sept. 1887.*

Amato Pagnucci 林, O. F. M. 1887-1901.
Pie Vidi 魏, O. F. M., *Coadjuteur* 1886-1899.
Clément Coltelli 郭. O. F. M., *Coadjuteur* 1900-1901.
Pie Nési 聶, O. F. M., *Vic. Apost.* Elu 10 jours après sa mort ignorée à Rome. 1901.
Odoric-Joseph Rizzi 何, O. F. M. 1902 1905.
Athanase Gœtte 胡, O. F. M. 1905-1908.
Gabriel Maurice 穆, O. F. M. 1908-1911.

4. *Vicariat Apost. du Shènsi Central. 1911.*

Gabriel Maurice 穆, O. F. M. 1911-1916.

II PERSONNEL

Vicaire Apostolique : S. G. Mgr Eugène Massi 希賢 O. F. M., né à Monte-Prandone le 13 août 1875, franciscain le 15 août 1890, missionnaire en Chine (21 janvier 1903), nommé évêque de Joppé et Vicaire Apostolique du Shànsi Septentrional, le 15 février 1910, il fut sacré par Mgr Fiorentini à Taiyuenfou, le 15 mai 1910. Transféré du Shànsi Septentrional le 7 juillet 1916.

Résidence Episcopale : Siànfu 西安府 ⊠ 丰 ⊞

Sianfu 西安府 ⊠ 丰 ⊞

BR. PP. François Ormazabal 丁 *e*
Bonaventure Koàn 關 *s*
Paul Lou 盧 *s*

Franciscaines Missionnaires de Marie. v. p. 96

KAOLING (Tungyuenfang) 高陵通遠方 ☒	RR. PP. François Saccani 范 *i Prov.*
	Hugo Scallan 施 *a*
	Jean Ricci 林 *i*
	Florent Tessiatore 戴 *i*
	Faustin Barsotelli 鮑 *i*
	Bernardin Kao 高 *s*

Franciscaines Missionnaires de Marie. v. p. 96

SANYUÈN 三原縣 ☒	Pierre Tchou 祝 *s*
	Etienne Tung 董 *s*

Franciscaines Missionnaires de Marie. v. p. 97

KINGYANG. Shienyang 涇陽咸陽 ☒	Norbert Osenga 沈 *i*
SHINPING 興平 ☒	Léon Koàn 關 *s*
LINTUNG 臨潼 ☒	Jean Lü 呂 *s*
HEOUSHIÈN 雩縣 ☒	Jean Kiang 强 *s*
LANTIÈN 藍田 ☒	Joseph Tchang 張 *s*
TCHEOUTZE 盩厔 ☒	Louis Borras 卜 *e*
	Antoine Liou 劉 *s*
	Bernard Menni 閔 *i*
WEINÀN 渭南 ☒	Antoine Roig 安 *e*
	Louis Kang 亢 *s*
TUNGCHOW. TUNGKOAN 同川 潼關 ☒	Paul Hàn 韓 *s*
FOUPING 富平 ☒	Paulin Hou 胡 *s*
LITSUÈN 醴泉 ☒	Nazzarenus Barbero 巴 *i*
YAOSHIÈN 耀縣 ☒	Luc Tchow 周 *s*
SHANGCHOW 商州 ☒	Jean-Joseph Sinigaglia 謝 *i*
	Etienne Yang 楊 *s*
	Dominique Ponce 彭 *e*
LAONÀN 雒南 ☒	Joseph Jèn 仁 *s*
FUNGSHIANG 鳳翔 ☒	Gervais Kao 高 *s*
KISHÀN 岐山 ☒	Jean Tchang 張 *s*

PAOKI 寶鷄 ⊠	RR. PP. André Wang 王 *s*
FUFUNG 扶風 ⊠	Aurelius Maiquez 梅 *e*
MEISHIÈN 郿縣 ⊠	Grégoire Hou 胡 *s*
	Jacques Hou 侯 *s*
LUNGCHOW 隴州 ⊠	Paul Tchang 張 *s*
PINCHOW SÂNSHUI 邠州. 三水	Philippe Wang 王 *s*
WUKONG 武功 ⊠	Pierre Shii 徐 *s*

III. COMMUNAUTÉS RELIGIEUSES

1. Franciscaines Missionnaires de Marie

A. Tungyuènfang 高陵通遠防 ⊠

Œuvres: Hôpital— Orphelinat— Ecole pour jeunes filles— Hospice pour vieillards — Dispensaire— Crèche.

RR. MM. Marie-Assumpta, *h Supérieur*

M.-Eustochium *i*	SS. M.-Laetitia *i*
M.-Misael *f*	M.-Arcangela *i*
M.-Aubierge *c*	M.-Ludovica *i*
M.-Angeli custodis *i*	M.-Isabelle *f*
M.-Pudentienne *i*	M.-Aimée *s*
M.-Des Anges *i*	M.-Claire *s*
M. des Stigmates *f*	

B. Sianfu 西安府

Œuvres: Dispensaire— Pensionnat et école pour jeunes filles— Ateliers.

RR. MM. M.-Raffaele *i* SS. M.-Scholastica *au*

M. of the Good Shepherd *ir*	M.-Eligius *b*
M.-Euphemia *i*	M.-Agnes *s*

C. Sànyuànhsièn 三原縣

Œuvres : Ecole de filles et dispensaire

RR. MM. Marie-Georgina *su* — RR. MM. M.-Alfonsina *i*
M.-Benedicte *s* — M.-Agnès *s*

2. Sœurs Franciscaines du S. Cœur de Jésus (chinoises). 1921.

Tung-yuènfang

SS. Marie Wang — SS. Claire Yuèn
Isabelle Lou — Rose Kao
Agnès Tung — Jeanne d'Arc Ly

IV. FRUITS SPIRITUELS. 1923

Nombre des Chrétiens	40.977
Catéchumènes	55.190
Prêtres Européens O. F. M.	16
» Chinois	29
Séminaire : Philosophes et Théologiens	33
» Latinistes	45
Baptêmes d'adultes	2.100
» d'enfants de chrétiens	1.315
Confessions annuelles	23 824
» de dévotion	69.565
Communions pascales	23.600
» de dévotion	187.479
Confirmations	1.135
Mariages	310
Ecoles de Garçons : 183. Elèves	3.966
» Filles : 81. »	1.978

Orphelinat : orphelines	494
Hôpitaux	3
Affamés secourus (1922-23)	52.000
Hospices	2
Chrétientés visitées	390
Eglises	260
Oratoires	120

VICARIAT APOST. DU SHÈNSI MÉRIDIONAL.

Détaché du V. A. du Shènsi. 1885.

(M-E. SS. Pierre et Paul de Rome)

ETENDUE : Hànchungfu 漢中府 Hingànfu 興安府
POPULATION : 5 millions— CATHOLIQUES : 17.000.
PROPORTION : 1 / 294

I. HIÉRARCHIE.

Francois Giulliaeelli 瑞, *Administrateur*. 1885-1889.
Grégoire Antonucci 安 *(non sacré)*. 1888-1895.
Joseph Passerini 拔 1895-1918.

II. PERSONNEL

Vicaire Apostolique : S. G. Mgr Antoine-Marie CAPETTINI 康道華 M. E. de Rome, né à Valle-Lomellina, diocèse de Vigévano le 11 Janvier 1877, entré au Séminaire des M. E. de Rome en Octobre 1896, prêtre le 9 Juin 1900, arrivé dans la mission du Shènsi mérid. le 31 Décembre 1901, a été nommé Vicaire apost. et Evêque d'Evaria le 24 Mars 1919, et sacré à Tongyuenfang (Siànfu), le 8 Septembre 1919, par Mgr Massi.

Résidences épiscopales : { Hànchungfu 漢中府 ✠
Kulupa 古路壩 ✠

Provicaire : R. P Carbonino 郭 *i*

1. District de Hànchungfu

HANCHUNGFU 漢中府 ✉ ✠ ⛪	RR. PP. Octave Casuscelli 康, *i*
	Dominique De-Rocco 德 *i Proc.*
PAOCHENGHSIÈN 褒城縣 ✉	Laurent Crosetti 高 *i*
MIÈNHSIÈN 沔縣 ✉	C. Stefani 施 *i*
LAOYANHSIÈN 洛陽縣 ✉	Secundus Lieou 劉 *s*
NINGKIANGHSIÈN 寧羌縣 ✉ ✠	Joseph Ho 何 *s*
YANGHSIÈN 洋縣	Joseph Hu 胡 *s*
SISIANGHSIÈN 西鄉縣	Louis Rossi 樂 *i*

2. District de Kulupa

KULUPA 古路坝 ✉	Didier Vicario 郭, *i Directeur*
	Pierre B. Carbonino 郭, *i Dir. Sém.*
	Rodolphe Mazzoli 馬 *i Dir. Orphelin.*
	François Franchini 佛 *i*

3. District de Chengkuhsien

CHENGKUHSIÈN 城固縣	Salvator Filia 費 *i*
	S. Rizzo 倪 *i*
	Pierre Albarello 安 *i*
	Jean Léang 梁 *s*
	Antoine Yü 余 *s*

4. District de Hsingànfu

HSINGÀNFU 興安府	Roger Perotti 貝, *i Directeur*
SHIHCHÜANHSIÈN 石泉縣 HANYNHSIÈN 漢陰縣	Joseph Ly 李 *s*
LÀNKAOHSIÈN 嵐皋縣 PÏNLYHSIÈN 平利縣	Mathias Yuèn 袁 *s*

III. COMMUNAUTÉS RELIGIEUSES

1. Sœurs Canossiennes

Œuvres : Enseignement — Hôpitaux — Orphelinats

RR. MM. Leopolda (Benetti), *assistante*

Elena (Perego)	RR. MM. Natalina (Piccioni)
Consolina (Biscardi)	Giuseppina (Sala)
Redenta (Motta)	Rosa (Vecchi)
Carmela (Galbarini)	Carolina (Vigano)
Maria (Buzachero)	Giulia (Colonello)
Luigina (Frigo)	Maddalena (Barbieri)
Teresina (Melli)	Caterina (Savoia)
Delfina (Albertini)	Angelina (Ranzani)

Religieuses (indigènes)	11
Postulantes	3
Etablissements	3

2. Sœurs de la doctrine chrétienne

Religieuses (indigènes)	40
Etablissements	7

IV. FRUITS SPIRITUELS. 1923.

Nombre des chrétiens	17.000
Baptêmes : Adultes	524
» Enfants de Chrétiens	698
» » » payens	433
Confessions annuelles	13.260
» de dévotion	38.000

Communions annuelles	13.160
» de dévotion	240 000
Grands Séminaristes	4
Petits »	36
Ecoles de Catéchistes : 1. Etudiants	15
» paroissiales : 20. »	810
Collèges	9
Catéchumén ats : 5. Etudiants	500
Hospices : 3. Vieillards	120
» Vieilles femmes	30
» Lépreux	20
Orphelinats : 6. Orphelines	500
» Orphelins	80
» Orphelines en nourrice	300
Hôpitaux : européen (à Hanchungfu)	1
» chinois	2
Eglises	56
Chapelles	32

VICARIAT APOST. DU SHÈNSI SEPTENTRIONAL.

Détaché du V. A. du Shensi Central. 1911

(Franciscains Espagnols).

ETENDUE : Yülinfu 榆林, Yèngànfu 延安, et deux Tchow indépendante : Suitechow 綏德州, et Fuchow 鄜州.
POPULATION : 3.000.000.—CATHOLIQUES : 3.009.
PROPORTION : 1 / 1.000

I. PERSONNEL

Vicaire Apostolique : S. G. Mgr Célestin IBANEZ Y APARICIO 易興化, O. F. M., né à Becerril de Campos, diocèse de Palencia (Espagne), le 19 mai 1873 ; Profès le 15 octobre 1891, missionnaire au Chantoung (4 juin 1901 à 1907), puis au Shensi ; Evêque de Bagi et premier Vicaire Apostolique du nouveau Shensi Septentrional, par bref du 12 avril 1911 ; il fut sacré à Tsinànfou (Chàntoung), le 10 sept. 1911, par Mgr Giesen.

Résidence Episcopale : Yenànfu 延安府 ☒ 丰

YÈNÀNFU 延安府 ☒ 丰
RR. PP. Pascal Osinalde 鄧, *e Provicaire*
Ange Zuazubiscar 艾 *e*
Ange Aguado 賢 *e*
Daniel Iturriarte 倪 *e, Procureur*
Melchiades Aberasturi 羅 *e*
Isidore Saura 尚, *e Dir. Sém.*
Antoine Ren 任 *s*
Joseph Can 張 *s*
Fr. Bernardin Vicente 魏 *e, Coadj.*

Fuchow 鄜州 ✉	RR. PP. Pierre Marcos 馬 *e*, *Vicaire for.*
	Ermenegilde Urdapilleta 柏 *e*
	Valentin Arana 藍 *e*
	Paul Hu 胡 *s*
Yülinfu 榆林府 ✉	Silvestre Pascual 巴 *e*, *Vicaire for.*
	François Inchaurbe 殷 *e*
	François Fabregues 方 *e*
Suitechow 綏德州 ✉	François Pons 林 *e*, *Vicaire for.*
	Joseph Pernia 倪 *e*
	André Berengueres 雷 *e*
	Etienne Gaubeca 安 *e*, *Sup. Rég.*

II. FRUITS SPIRITUELS. 1923

Nombre de Chrétiens	3.009
Prêtres Européens O. F. M.	17
» Chinois du Tiers-Ordre	3
Séminaristes : Théologiens	5
» Latinistes	19
Ecoles exclus. Chrétiennes : 42. Elèves	781
» 1er degré : 4. »	13
» 2e degré : 1. »	29
Catéchuménats : 5 Etudiants	53
Orphelinats : 2. Orphelines	38
Baptêmes d'adultes	280
» d'enfants de chrétiens	117
» id. de payens	174
Confessions annuelles	1.864
» de dévotion	8.627
Communions annuelles	1.835
» de dévotion	20.939
Eglises et Chapelles	48

VICARIAT APOST. DU KANSU OCCIDENTAL

Détaché du V. A. du Shènsi pour les Miss. de Scheut. 1878.

Cédé par décret du 24 février 1923 aux

Missionnaires du Verbe Divin

ETENDUE :	Liangchow	凉川	Lànchow	蘭州
	Sining	西寧	Ansi	安西州
	Kànchow	甘州	Koukounor	青海
	Suchow	肅州	Sïnkiang	新疆

POPULATION : Kànsu: 6.000 000 + Turkestan: 2.500.000 = 8 500 000
CHRÉTIENS : » 8.624 » 386 = 9.010
PROPORTION : 1 / 945

I. HIÉRARCHIE

1. Vic. Apost. du Kànsu Septentrional. 1878

Ferdinand Hamer 韓, C. I. C. M., 1878-1888.
Hubert Otto 陶, C. I. C. M., 1891 1920.
Godefroid Frédérix 費, C. I. C. M. 1920-1923.

2. Vic. Apost. du Kànsu Occidental. 1923

Hubert Otto 陶, C. I. C. M., *Administrateur*
(13 juillet 1922 à 29 août 1923).

II. PERSONNEL

Siège vacant

Administrateur Apostolique : R. P. Théodore BUDDENBROCK 濮, S. V. D., depuis le 29 août 1923.

Résidence Episcopale : Sihiang 西鄉 (1)

1. District de Liangchow 凉州府

Sihiang 西鄉 ⊠ ✠ ⛪	RR. PP.	Théodore Buddenbrock 濮 *g*	715 X.
		Möritz *g*	
		Veldman *h*	
Liangchow 凉州 ⊠ ✠		Volpert *g*	1.809

2. District de Kànchow 甘州府

Kànchow 甘州 ⊠ ✠	Schmit *g*	1.031
Chengpeku 城北渠	Haberstroh *g*	572
Kaotai 高台 ⊠	Loy 盧 *g*	265
Süchiachwang 徐家莊	Abr. Tchèn 陳 *s*	539

3. District de Lànchow 蘭州府

Lànchow 蘭州 ⊠ ✠	Hufnagel 霍 *g*	467
	Zillikens *g*	

4. District de Sining (Koukounor) 青海

Sining 西寧 ⊠ ✠	Hesser 赫 *g*	866
	Gotsch 郭 *g*	
	Jacques Tchang 張 *s*	

5. Sinkiang (Turkestan)

(Ancienne Mission d'Ily, détachée du Kànsu en 1888 et rattachée au V. A. du Kànsu Occidental en 1922.)

Suiting 綏定 ⊠ ✠	Grunwald, *g* *Supérieur*	
Tihwafu (Urumtsi) 迪化府 ⊠ ✠	Lederman *g*	386
Ninyuanhsèn (Kuldja) 寧遠縣 ⊠ ✠	Golomb *g*	
Suilaihsièn (Manass) 綏來縣 ⊠ ✠	Hillbrenner *g*	

(1) Localité située à 25 lys à l'Ouest de Liangchow.

III. FRUITS SPIRITUELS. 1923

Nombre de Chrétiens	8.624
Catéchumènes	3.800
Prêtres Européens S. V. D.	20
» Chinois	2
Séminaristes : théologien au séminaire de Pékin	1
» latinistes, dont 1 » »	8
Collège : 1. Elèves	53
Ecoles de Garçons : 26. »	636
» de Filles : 8. »	250
Orphelinats : 2. Orphelines	250
Baptêmes : Adultes	544
» Enfants de chrétiens	306
» Enfants de payens	193
Confessions annuelles	5 065
» de dévotion	45.306
Communions annuelles	5 013
» de dévotion	83.952
Extrêmes-onctions	137
Mariages bénits	90
Eglises et Chapelles	59

Pour bien comprendre les importantes modifications qui ont complètement changé l'ancien état de choses au Kànsu et dans le Turkestan, se reporter au décret du 8 Mars 1922 (*Acta Apostolicae Sedis*, 1922, p. 222), cité par *Missions de Chine & du Japon*, 1923, p. 428.

VICARIAT APOST. DU KANSU ORIENTAL. 1922

Succède à la Préfecture Ap. du Kànsu Méridional.

(Capucins Allemands)

ETENDUE : Weitchoàntao 渭川道 Kingyuèntao 慶原道
POPULATION : 4-5 Millions— CATHOLIQUES : 3.488
PROPORTION : 1 / 1.290

I. HIÉRARCHIE.

Everard Ter Laak 藍, C. I. C. M. 1905-1914.
Constantin-Benoît Daems 湯, C. I. C. M., 1914-1922.

II. PERSONNEL

Vicaire Apostolique : S. G. Mgr Salvator-Pierre WALLESER 法來詩, O. M. Cap. né le 22. Déc. 1874 à Wieden (Fribourg), entré dans l'Ordre des Capucins le 4. Oct. 1894, ordonné prêtre le 15 Août 1901, nommé évêque de Tanagra et premier Vicaire Apostolique des îles Mariannes et Carolines le 21 Août 1912, sacré à Strasbourg par Mgr Thomas Noerber (archevêque de Fribourg) le 8 Déc. 1912, transféré au Kansu Oriental le 28 Mars 1922, a pris possession du Vicariat le 1 Nov. 1922.

Résidence Episcopale : Tsinchow (Kan) 秦州 ☒
Provicaire : R. P. Venance Duffner 杜

1. Weitchoàrtao 渭川道

TSINCHOW *Kan* ☒ RR. PP. Venance Duffner 杜. *g Prov.*, *Sup Rég.*
(Tienshuihsien 天水縣) ☒ ✠ ——— *Procureur* 204 X.

(Tienshuihsien) RR. PP.	Vincentius Hàn 韓 *s*, *Direct. Ecole [des Catéchistes*	
	Odoric Schell 歐 *g*, *Recteur Collège*	
Sanyangtchoan 三陽川	Agathon Ro.f 艾 *eu*	
Tsinan *Kan* 秦安縣 ✉	*N*...	
Fukiang 伏羌縣 ✉	P. Walter Hopp 和 *g*	135 X.
Tsingshui 清水 ✉	P. Alfred Uede hofen 吳 *g*	172
Kantsiuènsse 甘泉寺	Laurent Bollig 薄 *g*	452
Hweihsien *Kan* 徽縣 ✉	Amélée Strittmatter 安 *g*	460
Chènghsien 成縣 ✉	Hadrien Meyer 夏 *g*	186
Siho 西和 ✉	Liboire Engelhardt 李 *g*	74

2. Kingyuèntao 慶原道

Sanchelipou 三十里舖	Rudolf Blockinger 盧 *eu*	818
Kingchow 涇州 ✉	Joseph M. Schaefer 師 *g*	593
Chengyuèn 鎮原 ✉	Adalar Eberharter 德 *au*	151
Sifengtchèn 西峰鎮 ✉	Siegbert Gasser 賈 *g*	

III. FRUITS SPIRITUELS. 1923

Chrétiens	3.488
Catéchumènes	6 481
Prêtres européens O. M. Cap.	11
» américains O. M. Cap.	2
» chinois	1
Séminariste (Théologien)	1
Collège Ecole-Normale (1). Elèves	33
Écoles (20). Garçons	324
» Filles	73
Catéchuménats : 7 Etudiants	150
Orphelinats : 4. Orphelines	52
Stations (résidences)	13
Eglises et Oratoires	27

VICARIAT APOSTOLIQUE DE NINGSIA.

Détaché du Vic. Apost. de Mongolie Occidentale. 1922.

(Missionnaires de Scheut)

ETENDUE : Territoire de l'Alachân (Kânsu) ;
Principautés (Mongoles) de Otok, Wuchen, Tjassak, Hang-King ;
Chrétientés (Chinoises) sur la rive gauche du Fleuve Jaune.

POPULATION : Environ 1 million. — CATHOLIQUES : 16.726.
PROPORTION : 1 / 60.

I. PERSONNEL.

Vicaire Apostolique : S. G. Mgr Godefroid FREDERIX 費達德, C. I. C. M., né à Afferden (Limbourg Hollandais), le 19 Juillet 1866, entré au séminaire de Scheut, il y émit ses vœux de religion le 17 Novembre 1889, et fut ordonné prêtre le 3 Avril 1892. Désigné pour la mission du Kânsu, il partit le 11 Septembre 1893, et était provincial du Kânsu Septentrional, lorsqu'il fut rappelé en Belgique pour assumer les fonctions d'Assistant du Supérieur Général. Lors de la démission de Mgr Otto il fut élu évêque titulaire de Tagaste et Vicaire Apostolique du Kânsu Septentrional (consistoire du 8 Mars 1920), et sacré à Ruremonde le 29 Juin 1920 Par suite du retrait des missionnaires de Scheut de la province du Kânsu. et de la création du vicariat de Ningsia (décret du 14 Mars 1922), Mgr Frédérix a été transféré à ce dernier siège dont il a pris possession en Juillet 1922.

Vicaire Apostolique en retraite : S. G. Mgr Hubert OTTO 陶福音 C. I. C. M., né à Bruxelles le 12 sept. 1850, prêtre en 1873, émit ses vœux de religion le 21 février 1876, arriva à Suànhtze le 30 avril 1879, fut nommé évêque d'Assura et Vicaire Apostolique du Kânsu Septentrional le 20 juin 1890, et sacré par Mgr Bax.

le 11 janvier 1891 à Nànhaotsièn (Mongolie Centrale). Démissionnaire, il est nommé Administrateur Apostolique, une première fois, jusqu'à l'arrivée de Mgr Frédérix (14 janvier 1917 à 22 mars 1921), et une seconde fois pendant l'intervalle qui s'est écoulé entre le départ de Mgr Frédérix pour son nouveau vicariat de Ninghsia et la nomination du P. Buddenbrock, S. V. D. (13 juillet 1922 à 29 août 1923). Mgr Otto prend sa retraite à Ningtiaoléang depuis Nov. 1923, qu'il a quitté son ancienne Mission.

Résidence épiscopale provisoire: Sànshengkung (✉ Lunghingchang *Sha.*) 山西隆與長三盛公

1. District de Sàntaoho 三道河

SÀNSHENGKUNG 三盛公 RR. PP.	Gustave Cappelle 貝 *b Proc.*	
	Florent Lauwers *b*	1.525 X.
	François Van Vlerken 馮 *b Dir. Col.*	
TOUKEOU	François Ruts 呂 *b*	1.090
PORONOR 補龍淖兒	Emile Raemdonck 郎 *b*	935
HWANGYANG-MOTTO 羊木頭	Alphonse Verstraeten 文 *b*	1.085
CHANPA 閃壩	Jean Terstappen 登 *h*	1.818
MANHOEI 蠻會	Auguste Van De Velde 德 *b*	1.132
TAFAKCUNG 大法公	Joseph Mevis 于 *b*	1.026
SÀNTAOKIAO	Norb. De Puydt 鮑 *b*	

2. District de Ningsia

NINGSIA 寧夏府 ✉ 卒 $	Louis Schram 康 *b*	162
	Léon Van Dyk 壯 *b*	
CHUNGWEI 中衛 ✉ $	Cyrille Costenoble 葛 *b*	

3. District de Ningtiaoléang

(✉ Siaokiaopàn, *via* Taiyuanfu-Shènsi)

SIAOKIAOPÀN She. 小椎畔	Mgr Otto (*retraité*)	1.259
	Léon de Wilde 狄 *b, Provincial*	

Siaokiaopàn	RR. PP.	Antoine Renson 沙 *b*	
Balgasjù		Alph. de Smedt 德 *b*	
Kwangiangwàn		Franç. Verlinden 林 *b*	
Maotoàn-Koulùan		Achille De Lombaerde 林 *b*	1.720
Porobalgasson 城川		Antoine Mostaert 田 *b*	888
Painitsing 白泥井		Pierre Franken 方 *h*	785
Toeitzelèang 堆子梁		Jean Braam 巴 *h*	1.427
		Antoine Vinckx 萬 *b*	
		N... *s Professeur*	
Tayangwàn 大陽灣		Florent Claeys 高 *b*	1.292
Sïnhouotchang 興和昌		Joseph Feeraert 梅 *b*	584

II. COMMUNAUTÉ RELIGIEUSE

Sœurs Chanoinesses de S. Augustin

arrivées en Décembre 1923

Sànshengkoung

Religieuses (belges)	6

III. FRUITS SPIRITUELS. 1923

Nombre de Chrétiens	16.726
Catéchumènes	6.634
Evêques	2
Prêtres européens	19
» chinois	1
Séminaire : Philosophes & Théologiens	3
» Latinistes	14
Ecoles de prières : 88. Elèves	2.986
» primaires : 37. »	1.194
» Collèges : 2. »	83
Orphelinats : 2. Orphelines	121

Baptêmes d'adultes	523
» d'enfants de chrétiens	871
» id. de payens	18
Confirmations	826
Confessions annuelles	10.600
» de dévotion	74.088
Communions annuelles	10.438
» de dévotion	133.258
Mariages	229
Extrêmes-Onctions	220
Eglises avec résidence	16
Oratoires avec »	35
Cimetières	34

Persécution en Mongolie. Lettre du R. P. de Wilde, provincial de la Mission de Ningsia. — *E. d. C.* Mars 1923, p. 854.

V

BASSIN DU FLEUVE JAUNE:

黃 河 兩 岸

SHANSI 山 西

HONAN 河 南

SHANTUNG 山 東

VICARIAT APOST. DU SHANSI NORD.

Détaché du V. A. du Shènsi-Shànsi. 1844.

(Franciscains Italiens).

ETENDUE : Taiyüànfu 太原府 Pactechow 保德州
Pingtinchow 平定州 Fènchowfou 汾州府
Sinchow 忻 州 Ningwufu 寧武府
Taichow 代 州 Supingfu 朔平府

— Le Vicariat ne comprend pas les territoires situés au N. de la Grande-Muraille, bien que beaucoup dépendent administrativement des préfectures ci-dessus nommées.

POPULATION : 5 millions.— CHRÉTIENS : 35.187.

PROPORTION : 1 / 142

I. HIÉRARCHIE

Des origines du Vicariat (1696) jusqu'à 1844, la hiérarchie est la même que celle du Shènsi (V. *supra* p. 93).

1. Vicariat Apost. du Shànsi. 1844.

Gabriel Grioglio de Moretta 杜, O. F. M. 1844-1861.
Louis Mocagata 孔, O. F. M. 1861-1891.
Paul Carnevali 張, O. F. M., *Coadjuteur* 1872-1875.
Grégoire-Marie Grassi 艾, O. F. M., *Coadjuteur* 1876-1890.

2. Vicariat Apost. du Shànsi Nord. 1890.

Grégoire-Marie Grassi 艾, O. F. M. 1891-1900.
François Fogolla 富, O. F. M., *Coadjuteur* 1898-1900.

Agapit Fiorentini 鳳, O. F. M. 1902-1910.
Eugène Massi 希, O. F. M. 1910-1916.

II. PERSONNEL.

Vicaire Apostolique: S. G. Mgr Agapit FIORENTINI 鳳朝瑞, O. F. M., né à Palestrina, le 27 sept. 1866, missionnaire au Houpé (1895), élu évêque de Rusaddir et Vicaire Apostolique du Shànsi Septentrional le 16 mars 1902, il est sacré à Hankow (15 juin 1902), démissionne le 18 nov. 1909, et administre jusqu'au 15 mai 1910. Par suite du transfert de Mgr Massi à Singànfou, il est de nouveau nommé Vic. Apost. du Shansi Sept. le 7 juillet 1916.

Résidence épiscopale: Taiyüànfu 太原府 ⊠ 丰 ▭ $

Provicaire: R. P. Michel Chiapetta 江 *i*

1. Préfecture de Yangtièn

(⊠ 丰 ▭ $ Taiyüanfu 太原府)

TAIYÜANFU 太原府 ⊠ 丰 ▭ $

RR. PP. Michel Chiapetta 江, *i Provicaire*
Ephrem Piébourg 卞 *f, Procureur*
Basile Puccello 步, *i Dir. Sémin.*
Maur Kluge 曷, *g Professeur*
Teodosio Maestro *i*
Sigebald Mury *g*
Hadumar Denzel *g*
Oscar Schmitt *g*
Fr. Artald Hofmann *g*
Thaddée Tou *s*
Louis Tchèn 陳, *s Direct. Collège*
Ferdinand Etayo 費 *e*
Didace Schiarolli *i*

KOLÉAOKOW 圪塬溝

J.-Chr. Mostarda 孟 *i*

SHAKÔW 沙溝	RR. PP. Jean Tchang 張 *s*
SHANPÉKWAN 上北關	Philippe Fou 傅 *s*
KOUNIÈN 固碾	Gabriel Sun 孫 *s*
TUNTSIÈNHO 東澗河	Sylvestre Wang 王 *s*
YAOTZECHANG 窰子上	Patrice Ventura 溫 *i*
HOSHANTSOUI 河上嘴	Auguste Taddei 倪 *i*
HUNKÔTZE 紅溝子	François Fazzini 法 *i*
	Eloi Ferretti *i*

2. Préfecture de Taiyuàn ⊠ 太原縣

TUNGEULKÔW 洞兒溝	Erménégilde Focaccia 富, *i Sup. Rég.*
	Joseph Kiao 喬, *s Econome*
	Ange Mongardino 孟, *i Direct. Sém.*
	Simon Tchang *s*
TSINGYÜAN 清源縣	Pierre Hou 胡 *s*
TAIKU 太谷縣 ⊠ 卌 [illegible]	Joseph Kié *s*

3. Préfecture de Fènchowfu 汾州府 ⊠ 卌 [illegible]

FÈNYANGHSIÈN 汾陽縣	J.-Bapt. Meng 孟 *s*
PINGYAOHSIÈN 平遙縣 ⊠ 卌 [illegible]	Laurent Wang 王 *s*
KIHSIÈN *Sha* 祁縣 ⊠ 卌 [illegible] [illegible]	Gabriel Sorda 蘇 *i*
WÉNSHUI 文水縣	Grégoire Cellini 常, *i Directeur*
KIAOCHENG 交成縣 ⊠ [illegible]	Paul Pai 白 *s*
LISHEHSIÈN 離石縣 ⊠	Pierre Moretti 穆 *i*
LIULIN *Sha*. 柳林鎮 ⊠	Antoine Kao 高 *s*
KOTUNCHÈN 圪洞鎮	Bernardin Larghetti 德 *i*
TSINGTANG 清堂	Matthieu Wang 王 *s*
(⊠ Linhsiòn)	Vladimir Horvat *y*
KAOKIAYÈN 高家塢	Joseph Ky 吉 *s*
(⊠ Linhsièn)	
YÜHSIÈN 盂縣 ⊠	Joseph Jèn 任 *s*

Tsoyun Patai 左雲	Edgar Häring *g*
	Joachim Kao 高 *s*
Shalengho 沙楞河	Severino Udart *g*
Shekiayü 石家峪	André Soun 孫 *s*
Sinhsiên 忻縣 ⊠	Marc Wang 王 *s*
Tingsiang 定襄縣 ⊠	Anastase Poncipe 彭 *i*
Wutai 五台縣 ⊠	Joseph Tsi 吉 *s*
Hokü 河曲縣 ⊠	Paul Wang 王 *s*

III. COMMUNAUTÉ RELIGIEUSE

Franciscaines Missionnaires de Marie

Taiyuanfu 太原府 ⊠ ✠ ⛪ ⛪

Œuvres : Hôpital— Dispensaire— Orphelinat— Crèche— Catéchuménat— Écoles.

RR. MM. Marie de la Visitation, *au Supérieure*
Marie-Justa, *g assistante*
M. Salvatoris (Baldassera), *i*
M.-Gertrude *g*
M. Immaculée (Calleja Gera) *a*
M. Diodore (Anna Cotti) *i*

RR. SS. M. Agostina (Domenica Tommasi) *i*
M. Anastasie (Léonie Smets) *b*
M. Elda (Carlotta Ferrari) *i*
M. Albertine (Maria Paoli) *i*
M. de St. Joseph (Veronica Tsing) *s*
M. de St. François (Anna Tchang) *s*
M. Gregorio (Elisabeth Wang) *s*
M. Pascua (Ludovica Wang) *s*

IV. FRUITS SPIRITUELS. 1923.

Nombre des chrétiens		35.187
Prêtres Européens O. F. M.		20
» Chinois		24
Grand-Séminaire	élèves	34
Petit Séminaire	»	29
Ecole normale de filles : 1.	»	21
Ecoles de Garçons : 140.	»	2.749
» de Filles : 109	»	1.736
Orphelinats : 7. Garçons		172
» Filles		782
Orphelins et orphelines en nourrice		2.513
Vierges indigènes		105
Sœurs Franciscaines de Marie		14
Tertiaires de S. François		2.300
Catéchumènes		6.000
Baptêmes : Adultes		1.006
» Enfants de chrétiens		1.335
» Enfants abandonnés		1.780
Confessions annuelles		23.473
» de dévotion		70.589
Communions pascales		21.538
» de dévotion		120.262
Confirmations		2.359
Extrêmes-Onctions		541
Mariages bénits		367
Infirmes recueillis		916
Chrétientés		370
Eglises		40
Chapelles et Oratoires		233

VICARIAT APOST. DU SHANSI MÉRIDIONAL.

Détaché du V. A. du Shànsi. 1890

(Franciscains Hollandais)

ETENDUE : Le Vicariat comprend toute la partie sud de la Province, c'est-à-dire :

Les 4 préfectures de Luàn 潞安 Tsehchow 澤州, Pingyang 平陽 et Puchow 蒲州, et les 6 préfectures de secord ordre : Tsin 沁, Liao 遼, Hwo 霍, Si 隰, Kiang 絳. et Sieh (Hai) 解 ; en tout 43 districts ou 縣.

POPULATION : 6.000.000.— CHRÉTIENS : 33.532.

PROPORTION : 1 / 179

I. HIÉRARCHIE

Martin Poell, 艾 O. F. M. 1890-1891

Jean Hofman, 賀 O. F. M. 1891-1901

II. PERSONNEL.

Vicaire Apostolique : S. G. Mgr Odoric TIMMER 翟守仁, né à Haarlem le 18 Déc. 1859, d'abord missionnaire au Houpé 湖北, puis au Shansi (1888), où après plusieurs années de ministère il fut appelé au Petit-Séminaire. Entre temps nommé supérieur régulier et provicaire il fut enfin élu Vicaire Apostolique et Évêque titulaire de Drusipare, par Bref du 5 Août 1901, et sacré à Matchang 馬廠 (Loutch'enghsien), le 28 octobre 1901, par Mgr Hofman.

Résidence épiscopale : Luànfu 潞安府

Commissaire Provincial : T. R. P. Bertrand Boerke 吳 *h*

Vicaire délégué : R. P. Gérard van Elk 德 *h*

Procureur : R. P. Humilis Roques 陶 *h*

Luanfu Sémin. ☒	RR. PP. Bertrand Boerke 吳 *h*, *Vic. for.*	
	Rembert Graman 郝 *h*	
	Claude Van de Westelaken 尤 *h*	
	Quentin Pessers 孔 *h*	
	Joseph Kao 高 *s*	
» Collège	Gélase Wismans 衛 *h*, *Directeur*	
	Humilis Roques 陶 *h*	
	Ivon van den Bols 范 *h*, *V. for.*	1.923 X.
» Paroisse	François Liou 劉 *s*	922
Miaotsun 苗村 (☒ 澱安府)	Secundus van Mechlen 蔣 *h*	1.204
Ankow 安口 (☒ 澱安府)	Cosme de Klein 殷 *h*	1.214
Likao 李高 (☒ 鮑店)	Théobule Zeinstra 利 *h*	1.009
Machang 馬廟 ☒	Marcien Dercks 發 *h*, *Vic. for.*	2.178
	Delphinus Joosten 韓 *h*	
Kaokiachwang 高家莊 (☒ 馬廠)	Emilien Van Uden 艾 *h*	761
Anyang 安陽 (☒ 馬廠)	Gérard van Elk 德 *h*	1.067
Sinchwang 新莊 (☒ 南垂)	Columban Postma 馬 *h*	1.347
	Wilgise van Dyk 馮 *h*	
Kangcheng 羌城 ☒	Pierre Tcheng 成 *s*, *Direct. Coll.*	
	Pacien Teepe 許 *h*	
Nankoan 南關 ☒ 澱城縣	Raphael Kao 高 *s*	971
Licheng 黎城 ☒	André Ly 李 *s*	1.017
Chaokialing 趙家嶺 (☒ 襄垣縣)	Plechelme Stals 時 *h*	1.073
Paikiachwang 白家莊 (☒ 西營)	Ludolphe Bosse 鄭 *h*	719
Shangsetsun 上司村 (☒ 武鄉縣)	Gabriel Kuipers 董 *h*	1.551
	Valens Wienk 沈 *h*	
Laokiunchwang 老軍莊 (☒ 屯留縣)	Hubert Huberts 杜 *h*, *Vic. for.*	1.791
	Antoine Tchén 陳 *s*	

KWOTSOUN 郭村 RR. PP.	Jesuald van Hemert 方 *h*	1.204 X.
TSINCHENG 晉城 ☒	Antoine Wang 王 *s*, *Vic. for.*	619
SIAONANLING 小南嶺	Jean Wang 王 *s*	713
(☒ 周村)		
YUANWANG 遠望 (☒ 禱義)	Ferdinand Laken 褚 *h*	941
KWOTSEKOW 菓則溝	Judocus Spruit 苗 *h*	491
(☒ 高平縣)		
KÜWO ☒ 曲沃縣	Ludwinus Exler 路 *h*	880
HUNGTUNG 洪洞縣 ☒	Fortunat Spruit 苗 *h*, *Vic. for.*	1.967
	Crispinien van der Stok 錢 *h*	
	Odo van Etten 呂 *h*	
	Pierre Yang 楊 *s*, *Direct. Coll.*	
MAMU 馬牧 (☒ 洪洞)	Silvain van den Bosch 林 *h*	1.044
HANLOYEN 韓羅堰	Paul Ly 李 *s*	797
(☒ 蘇堡)		
CHAOCHENG 趙城縣 ☒	Maur van Genk 周 *h*	1.100
TUPI 杜壁 (☒ 霍州)	Autbert van Hacht 孫 *h*	994
SIPUTI 西坡底 (☒ 隰州)	Herménigilde Poort 閆 *h*	1.177
	Joseph Tchèn 陳 *s*	
HOANGYAI 黃崖	Philothée Bolander 薄 *h*	1.370
(☒ 襄陵縣)	François Kuo 郭 *s*	
KIANGCHOW 絳州 ☒	Epiphane Frérícks 費 *h*, *V. for.*	1.119
	Léobin Krah 朱 *h*	
YÜNCHENG 運城 ☒ ✠	Melchior Schilte 梅 *h*	790
	Winfrid Janssen 秦 *h*	
KAOLAOCHENG 栲栳鎮 ☒	Laurent Shèn 申 *s*	839
MAKIATSIÉ 馬家節	Bernardin Tsoei 崔 *s*	613
(☒ 古縣鎮)		

III. COMMUNAUTÉ RELIGIEUSE

Petites Sœurs Franciscaines de Joseph

Luanfu

R. M. Bertilla à Campo *h*, *Supérieure*

SS. Elisabeth Coumans *h*
Ivonne Driessen *h*
Melburge van Elmeren *h*
Desiderée Vousten *h*
Timothée Borghave *h*

SS. Francine Brink *h*
Raymonde van Rooy *h*
Gabine Bodt *h*
Assisia de Rooy *h*

IV. FRUITS SPIRITUELS. 1923

Nombre des Chrétiens	33.532
Catéchumènes	6.829
Prêtres Européens O. F. M.	36
» Chinois	14
Séminaire : Ecole préparatoire	37
» Latinistes	29
» Théologiens	7
Collèges : 3. Élèves	212
Ecoles primaires de catéchisme : garçons	2.755
Ecoles primaires de catéchisme : filles	2.156
Baptêmes d'adultes	905
» d'enfants de chrétiens	1.269
» d'enfants de païens	837
Confirmations	1.752
Eglises	61
Chapelles	251

Défunts :

R. P. Christophe van Bussel 包, arrivé en mission en 1890. † le **30** Juillet 1922 à Hungtung.

R. P. Théophile Ouwens 文 arrivé en mission en 1878. † à Sintchoang le 27 Septembre 1922.

R. P. François Tchao 趙, ordonné prêtre le 4 Octobre 1922. † le 27 du même mois.

PRÉFECTURE APOSTOLIQUE DE TATUNGFU

Détachée du V. A. du Shansi Nord. 1923.

(Missionnaires de Scheut)

ETENDUE : Tatung 大同縣 Yangkao 陽高縣
Hunyüàn 渾源縣 Tiènchèn 天鎮縣
Lingkiu 靈邱縣 Kwangling 廣靈縣
(Ces six sous-préfectures appartiennent à la préfecture de Tatungfu).
POPULATION : 1.000.000.— CATHOLIQUE : 1.849
PROPORTION : 1 / 540

I. PERSONNEL.

Préfet Apostolique : Mgr Gérard-Joseph HOOGERS 高東昇, C. I. C. M. né le 12 décembre 1867 à Horst (Limbourg hollandais), fit ses études à Weert, étudia la philosophie à Roldue et la théologie à Louvain. Entré au séminaire de Scheut, il y émet ses vœux de religion le 8 septembre 1891, et est ordonné à Malines le 31 décembre 1894. Désigné pour la Mongolie Orientale il s'embarque à Marseille le 17 sept. 1895 ; en mai 1909, il est nommé Procureur à Shanghai, puis par décret de la Propagande du 8 juin 1918 est promu Supérieur de la Mission d'Ily, et par un nouveau décret du 3 Mars 1923 est mis à la tête de la nouvelle Préfecture Apostolique du Tatungfu, dont il a pris possession le 16 Mai 1923.

Résidence Centrale : Tatungfu 大同府 ✠ ⛪ ⛪

TATUNGFU 大同府 RR. PP. ⊠ 幸 [illegible]	A. Valcke 華 *b*, *Supér. Rég.*	583 X.
	J. de Jong 榮 *h*, *Procureur*	
	A. Van Hautte 王 *b*	
YÜLÏN 榆林村	A. Van den Bon 鄧 *b*	
SITCHAITIÈN 西冊田 (大同)	E. Geisler 艾 *h*	
MOKIAPU 莫家堡 (⊠ Lowèntsao 羅文皂)	E. Jamart 高 *b*	174
MAKIATSAO 馬家皂 (⊠ Tiènchèn 天鎮縣)	E. Vercruysse 魏 *b*	543
SIKIATOW 西加斗 (Kwangling 廣靈縣)	P. Van Esser 方 *h*	308
HUNYÜAN 渾源州 ⊠	E. de Vleeschouwer 費 *b*	174
LINGKIU 靈邱縣 ⊠	P. Regaert 雷 *b*	67

II. COMMUNAUTÉ RELIGIEUSE

Séminaire Central de Mongolie

Tatungfu 大同府北門外大修院

RR. PP. Constantin Daems 湯 *b*, *Recteur*
Cl. Lejeune 雷 *b*, *Professeur*
Fernand Quiévy 祁 *b* »
A. Bonhomme 周 *b* »

Elèves en Théologie et Philosophie 33

III. FRUITS SPIRITUELS. 1923 (1).

Chrétiens	1.849
Catéchumènes	1.031
Missionnaires Européens C. I. C. M.	16

(1) Ces chiffres ne représentent que 3 ou 4 mois de ministère.

Ecoles Chrétiennes de Garçons : 16. Elèves	257
» » » Filles : 9. »	123
» Primaires (Officielles) : 5. »	161
Baptêmes : Adultes	43
» Enfants de chrétiens	80
Confessions annuelles	1.008
» de dévotion	2.873
Communions annuelles	937
» de dévotion	6.068
Extrêmes-Onctions	7
Mariages	17
Eglise	1
Oratoires publics	13
» privés	10

Défunt :

R. P. Félix Catfolis 高, C. I. C. M., né le 31 janvier 1888, entré au séminaire de Scheut le 8 septembre 1907, venu en Chine dans la province du Kansou en 1912, avait été transféré dans la Préfecture de Tatungfu en 1923, a été enlevé par le typhus le 5 janvier 1924 à Makiapïn. — Cfr. Décès du R. P. Catfolis. *Missions de Scheut*, 1924, 36.

Le Séminaire de Tatungfu. Lettre du R. P. Constantin Daems, Supérieur du séminaire de Tatung.— *Miss. Cathol.* 1923, 481.

VICARIAT APOST. DU HONAN MÉRIDIONAL.

Détaché du diocèse de Nankin. 1844.

(Missions-Etrangères de Milan)

ETENDUE : Nànyangfu 南陽府 Juningfu 汝寧府
Kwangchow 光州 Chènchow 陳州府
POPULATION : 9. Millions.—CHRÉTIENS : 22.932.
PROPORTION : 1 / 392

I. HIÉRARCHIE.

1. Vic. Apost. du Honàn. 1844.

Jean-Henri-Maximilien Baldus 安, C. M. 1844-1865.
André Jandar 賀, C. M., *Provicaire* 1865-1868.
André Peyralbe 白, C. M., *Provicaire* 1868-1869.
Siméon Volonteri 安, M. E. M. 1869-1884.

2. Vic. Apost. du Honàn Méridional. 1882.

Siméon Volonteri 安, M. E. M. 1884-1904.
Ange Cattaneo 何, M. E. M. 1905-1910.
Noé-Joseph Tacconi 譯, M. E. M. 1911-1917.

II. PERSONNEL

Vicaire Apostolique : S. G. Mgr Flaminius BELLOTTI 包海客, M. E. de Milan, né à Sérina, diocèse de Bergame, le 9 février 1874, prêtre le 8 octobre 1899, entré au Séminaire des M.-E. de Milan le 9 Sept. 1907, arrivé en Chine, dans la mission du Honàn Septentrional, le 17 Septembre 1908, élu Vicaire Apostolique et évêque de

Sufetula le 14 juin 1917, fut sacré à Hàtchwang 韓莊, le 6 janvier 1918, par Mgr Menicatti.

Résidence épiscopale : Kinkiakang 靳家崗 (✉ ✠ Nànyang 南陽府)

KINKIAKANG 靳家崗 (✉ ✠ ⛪ 南陽府)	RR. PP. Laurent Balconi 巴, *i Provicaire*	
	Jean Pedretti 白, *i Procureur* 1.921 ✝.	
	Pierre Gilardi 畢, *i Curé Cathédr.*	
	Emile Anelli 艾 *i*	
	Jean Fàn 樊 *s*	
	Jean Yuèn 袁 *s*	
	Joseph Caldera 安 *i*	
	Rossi *i*	
	Henry Colombo 龔 *i*	
TENGHSIÈN 鄧縣 ✉	Joseph Tchang 張 *s*	1.800
NEISIANG 內鄉 ✉	Louis Brugnetti 穆 *i*	500
SHEKICHÈN 賒旗店 ✉	Séverin Sartori 司 *i*	650
SINYÈHSIÈN 新野縣 ✉	Joseph Madaschi 馬 *i*	70
FANGCHENG 方城 ✉	Jean Ièn 閆 *s*	1.120
NANCHAO 南召 ✉	Joseph Kin 靳 *s*	1.000
TANGHSIÈN 唐縣 ✉	Louis Risso 李 *i*	3.000
	Henry Vigo 費 *i*	
	Pierre Massa 梅 *i*	
MIYANG 泌陽 ✉	Antoine Lozza 梁 *i*	4.130
TUNGPÉH 桐柏縣 ✉	Jacques Kouo 郭 *s*	260
WUYANG 舞陽 ✉	Joseph Che 時 *s*	1.700
CHÈNPING 鎮平縣 ✉	Paul Tien 田 *s*	601
KWANGCHOW 光州 ✉ ✠ ⛪	Jacques Kouo 郭 *s*	2.300
HÀNCHWANG 韓莊	Jacques Lieu 劉 *s*	1.199
CHUMATIEN 駐馬店 ✉ ✠ ⛪ ⛪	Hugues Sordo 宋, *i Dir. Sémin.*	40
	Antoine Ma 馬, *s Professeur*	
	Arthur Belloni 何 *i* »	
	Joseph Maggi 孟 *i* »	

CHUMATIÈN RR. PP. Pierre Wang 王 *s*
Stanislas Ma 馬 *s*
Joseph Yuèn 袁 *s*

III. COMMUNAUTÉS RELIGIEUSES

1. Société du Verbe Divin (1)

Kwangchow 光州 ☒ 牟 ☒

RR. PP. Georges Froewis 法 *au, Supérieur*
Joseph King 王 *eu* François Wolf 吳 *g*

2. Filles de la Charité Canossiennes

Kinkiakang (☒ 牟 Nânyangfu)

Œuvres : Orphelinat— Catéchuménat— Ecoles— Ste Enfance.

RR. MM. Marie Sonzini, *i Supérieure*
Rose Polli, *i vice-Supérieure*
Elisabeth Biroli *i* RR. MM. Marguerite Bertolini *i*
Caroline Biemmi *i* Marie Comin
Hermine Malinverni *i* Adèle Trivulzio *i*
Angèle Cadem Hélène Ferracini *i*
Angeline Morello *i* Sabine Lusi *i*
Emilie Beretta *i* Joséphine Rezzonico *i*
Marie Galli *i*

—N. B. — Sous peu un nouvel établissement va être ouvert dans la ville de Nânyangfu.

3. Sœurs de l'Immaculée Conception (indigènes)

聖母無原罪會

Etablissement	1
Religieuses	3
Novices	23

(1) Ces missionnaires sont venus prendre possession de la partie méridionale du Vicariat, en attendant qu'elle soit erigee en mission independante. (Mars 1923)

4. Oblates de la Sainte-Famille (indigènes) (1)

Kwangchow 光州 ☒ 主 會

Nombre de religieuses	4

IV. FRUITS SPIRITUELS. 1923

Nombre de Catholiques	22.932
Catéchumènes	8.700
Prêtres Européens	16
» Chinois	13
Séminaire : Philosophes et Théologiens	5
» Latinistes	35
Ecoles Chrétiennes : 199. Elèves	1.960
» Primaires (1er degré) : 3. »	180
» id. (2e ») : 2. »	125
Catéchuménats : 8. Etudiants	530
Orphelinats : 2. Orphelins	315
Enfants en nourrice	176
Baptêmes d'adultes	950
» d'enfants de chrétiens	600
» d'enfants de païens *in artic. mortis*	2.500
Confirmations	700
Confessions annuelles	9 800
» de dévotion	44 800
Communions annuelles	8.760
» de dévotion	107.600
Extrêmes-Onctions	242
Mariages bénits	101

(1) Ces religieuses chinoises sont venues du Shântung avec les Pères du Verbe Divin en Juin 1923.

Stations principales	30
» secondaires	69
Eglises	23
Chapelles	160

Défunt :

R. P. Robert B. Clark 光, américain, de la Société du Verbe Divin, ancien missionnaire du Shàntung, venu au Honàn en Mars 1923. † à l'Hôpital de Hànkow, le 7 Juillet suivant.

VICARIAT APOST. DU HONAN SEPTENTRIONAL.

Détaché du V. A. du Honan. 1882.

(M.-E. de Milan).

ETENDUE : Toute la partie du Honàn qui se trouve au N. du Fleuve Jaune, d'où son nom de H. Septentrional.
Weihweifu 衛輝府 Changtefu 彰德府
Hwaikingfu 懷慶府.

POPULATION : 5 millions.— CATHOLIQUES : 25.892.
PROPORTION : 1 / 193

I. HIÉRARCHIE

Etienne Scarella 司, M.-E. M. 1884-1902.
Jean Menicatti 梅, M.-E. M. 1903-1920.

II. PERSONNEL.

Vicaire Apostolique : S. G. Mgr Martin CHIOLINO 林棟芳, M.-E., né à Valchiusella, diocèse d'Ivrée, venu en Chine le 10 Novembre 1899 étant sous-diacre, ordonné prêtre à Linhsièn le 2 Juin 1900, directeur de Changtefu, depuis 1904 jusqu'en 1921, il fut élu évêque de Calama et Vic. Apost. le 23 Février 1921, et sacré à Weihweifu par Mgr Tacconi le 2 Octobre 1921.

Résidence Episcopale : Weihweifu 衛輝府 ✉ ✠ ☎ $

WEIHWEIFU ✉ ✠ ☎ $

RR. PP. Isaïe Bellavite 裴, *i Provicaire*
Antoine Andrisani 安, *i Procureur*
Joachim Olivares 郝, *i Dir. du Sémin.*
Charles Corti 葛, *i*
Martin Tchang 張 *s*

Hwahsién 滑縣 ✠ ⛪	Paul Giusti 艾 *i*
	Emile Milani 彌 *i*
	Jacques Mong 孟 *s*
Yéntsinhsién 延津縣 ✠	Jean Galmarini 孔 *i*
	Arge Callara 賈 *i*
	Gabriel Liou 劉 *s*
Changte *Ho.* 彰德府	Louis Carbonari 高 *i*
✠ ⛪ 🏥	Ignace Tonatto 杜 *i*
	Pierre Gniou 牛 *s*
	Augustin Kuo 郭 *s*
Towkungki 竇公集 ✠	Marius Civelli 祁 *i*
Linhsién 林縣合澗鎮 ✠	Antoine Panceri 潘 *i*
	J.-B. Gniou 牛 *s*
Wuanhsién 武安縣 ✠ ⛪	Emile Ghislanzoni 紀 *i*
	Charles Meroni 孟 *i*
	Antoine Lanzeni 藍 *i*
	Bernard Ly 李 *s*
Hwaikingfu 懷慶府	Armand Traverso 戴 *i*
✠ ⛪ 🏥	Thaddée Wu 吳 *s*
Yuanwuhsién 原武縣王村 ✠	Jean Seghezzi 司 *i*
Sinhsianghsien 新鄉縣 七里營 ✠	Charles Frigerio 費 *i*

III. COMMUNAUTÉ RELIGIEUSE

Frères Maristes

Weihuifu ✠ ⛪ 🏥

Œuvres : Enseignement du français, du chinois et des sciences.

Frères : M. Floribert (Coohard), *f Directeur*
M. Florent (Prétat), *f Sous-directeur*
Bernard (Ly) *s*
L. Valentin (Flicker) *f*

Frère Joseph-Georges (Perschke) *g*
Elèves 260

IV. FRUITS SPIRITUELS. 1923.

Nombre de chrétiens	25.892
Missionnaires européens	19
» chinois	7
Séminaire : Grands Séminaristes	9
» Latinistes	11
Ecoles Chrétiennes : 511. Elèves	5.961
» Primaires (1er degré) : 49. Elèves	1.098
» » (2me degré) : 3. »	141
Collège Français : 1. »	260
Catéchumé ats : 511. Etudiants	10.020
Orphelinats : 5. Orphelins	133
Enfants en nourrice	203
Imprimerie chinoise : 1. Ex. imprimés	16.000
Baptêmes d'enfants de chrétiens	727
» d'adultes	2.789
» d'enfants de païens à l'article de la mort	1.367
Confirmations	812
Confessions annuelles	14.842
» de dévotion	45.893
Communions annuelles	12.782
» de dévotion	114.742
Extrêmes-Onctions	171
Mariages bénits	90
» mixtes	205
Chrétientés où la mission se fait chaque année	520
Eglises européennes	22
Chapelles publiques	165

VICARIAT APOST. DU HONAN OCCIDENTAL. 1911

Détaché du V. A. du Honan Méridional. 1906

(Miss-Etr. de Parme)

ETENDUE :	Honànfu	河南府	Chengchow	鄭州
	Hsüchow	許州	Yüchow (Kaifeng)	禹州
	Juchow	汝州	Mihsien (id.)	密縣
	Shànchow	陝州	Sincheng (id.)	新鄭縣

POPULATION : 8 millions.— CHRÉTIENS : 13.322.

PROPORTION : 1 / 600

I. PERSONNEL

Vicaire Apostolique : S. G. Mgr Louis CALZA 賈師誼, né le 26 juillet 1879 à Roccaprebalza (Parme), entré au séminaire de Parme le 4 nov. 1897, prêtre le 24 mai 1902, partit pour le Honan le 18 janvier 1904, avec 3 compagnons. Il fut nommé Préfet Apost. le 21 juin 1906, puis évêque de Termesse et Vicaire Apostolique du Honan Occidental le 18 sept. 1911. Il a été sacré à Parme par Mgr Conforti le 21 avril 1912.

Résidence épiscopale : Chengchow 鄭州 ⊠ 卉 ▭ $

CHENGCHOW 鄭州 ⊠ 卉 ▭ $	RR. PP. Léonard Armelloni 龍 *i*
	Jean Popoli 董 *i*
	Ant. Sartori 尚 *i*
	Aug. Morazzoni 孟 *i*
	L. Roteglia 羅 *i*
HSIANGCHENGHSIÈN 襄城縣	D. A. Dagnino 艾 *i*
PÉTCHOANG 白庄	L. Magnani 馬 *i*
HSÜCHOW 許州	J. Brambilla 彭 *i*
YUCHOW 禹州	E. Prina 博 *i*

Juchow 汝 州	RR. PP. Er. Bertogalli 鮑 *i*
Iénchenghsién 鄢 城 縣	T. Bassi 巴 *i*
Honanfu 河 南 府	E. Pelerzi 柏 *i*
Shánchow 陝 州	Et. Chieli 祁 *i*
Miènchi 澠 池 縣	Ange Binaschi 安 *i*
Yenche	Jean Gazza *i*

II. COMMUNAUTÉS RELIGIEUSES

1. Filles de la Charité Canossiennes. 1921.

Chengchow 鄭 州 ✉ ✠ 🏛 $

Œuvres : Ecoles— Ste Enfance.

RR. MM. Maria Piazzini, *i Supérieure*

Isolina Brugnoni *i*	RR. MM. Maria Sironi *i*
Giuseppina Ghioni *i*	Assunta Colombo *i*
Mattia Pisano *i*	Giuseppina Grimaldi *i*

2. Joséphines (indigènes) 若 瑟 會

Etablissement	1
Religieuses et novices	24

III. FRUITS SPIRITUELS. 1923

Chrétiens	13 322
Catéchumènes	7.420
Missionnaires européens	15
Religieuses européennes	7
» indigènes	24
Catéchistes	145
Séminaire Ecole préparat. Elèves	10
» Latinistes »	11

Ecoles exclus. Chrétiennes : 61. Elèves	820
» Primaires (1er degré). »	210
» id. (2e degré). »	50
Collège : 1 »	50
Orphelinats : 2. Orphelins	64
Catéchuménats : 8. Etudiants	185
Baptêmes : Adultes	1.111
» Enfants de chrétiens	335
» Enfants de païens	330
Confessions annuelles	7.903
» de dévotion	50.936
Communions pascales	6 895
» de dévotion	79.870
Extrêmes-Onctions	105
Mariages bénits	80
Résidences de missionnaires	12
Eglises et chapelles	177

VICARIAT APOST. DU HONAN ORIENTAL.

Détaché du V. A. du Honàn Méridional. 1916.

(M.-E. de Milan)

ETENDUE : Kaifengfu 開封府, moins les sous-préfectures de Yüchow 禹州 Sinchenghsièn 新鄭縣 et Mihièn 密縣, (v. page 136)
Kweitehfu 歸德府 Chènchowfu 陳州府.

POPULATION : 7 millions— CHRÉTIENS : 9.469.

PROPORTION : 1 / 740

I. PERSONNEL.

Vicaire Apostolique : S G. Mgr Noé-Joseph TACCONI 譚維新 né à Pavia (Milan) le 23 Février 1873, entré au séminaire des M.-E. de Milan le 6 Oct. 1890 ; prêtre le 4 Août 1895, missionnaire en Chine le 27 Sept. 1895, procureur à Hankow, provicaire, il fut nommé évêque d'Adrada et vicaire apostolique du Honan Méridional le 18 Sept 1911, et sacré à Pékin le 30 Nov. suivant par Mgr Jarlin. Il a été nommé premier vicaire apostolique du nouveau vicariat du Honàn Oriental par décret du 20 Novembre 1916.

Résidence épiscopale : Kaifengfu 開封府. ⊠ 卡 ▭ ▥

KAIFENGFU 開封府 RR. PP. Jean Brambilla 彭. *i Direct. Sémin.*

⊠ 卡 ▭ ▥	Evêché	Antoine Caminada 甘 *i*
»	Collège (培文學院)	F. X. Clougherty 高, *eu Direct.*
		S. Healy A. M. 邢, *eu sous-Dir.*
		J. L. Kerin 季, *eu Professeur*
		J. M. Leclero 李 *eu* »
		C. M. Rauth 廖 *eu* »

KWEITEFU 歸德府 ✠ 🏛	RR. PP. Marius Cattaneo 安 *i*
LUYIHSIÈN 鹿邑縣 ✠	Ægidius Boga 鮑, *i Provicaire*
	Archange Ferro 樊 *i*
	Carrara 賈 *i*
TINGTSUNTZI 丁村集	Ernest Casagrande 何 *i*
SUICHOW 睢州 ✠	Louis Nogara 羅 *i*
KIHSIÈN 杞縣 ✠	Louis Botelli 郭 *i*
CHUNGMOWHSIÈN 中牟縣 ✠ 🏛	J. Niccolli 李 *i*
	J. B. Bonacossa 蒲 *i*
CHÈNCHOWFU ✠ 陳州府	Adornus Mordente 孟 *i*
	Lanzano 藍 *i*
	L. Liou 劉 *s*
SIHWAHSIÈN 西華縣 ✠	J. Tièn 田 *s*

II. COMMUNAUTÉ RELIGIEUSE

Sœurs de la Providence, de St Mary of the Woods (Indiana). 1920

Kaifeng ✠ ✠ 🏛 🏥

Œuvres : Enseignement primaire et secondaire. — Dispensaire. — Ouvroir.

RR. SS. Joseph Henry (Boyle) 鮑, *eu Supérieure*
Claire (Mitchell) 米 *eu*
Eugène-Marie (Howard) 好 *eu*
Marie-Patricia (Shortall) 邵 *eu*
Vinifred-Patrice (O'Donovan) 吳 *eu*
Marie-Gratia (Luking) 路 *eu*
Marie-Marguerite (Grussinger) 柯 *eu*

Maîtresses indigènes 8
Nombre d'élèves 170

III. FRUITS SPIRITUELS. 1923

Nombre de chrétiens	9.469
Prêtres européens	16
» chinois	2
Frères coadjuteurs	3
Séminaires : latinistes	20
» théologien	1
Ecoles Chrétiennes : 6. Elèves	600
» Primaires de Garçons : 4. Elèves	105
» id. de Filles : 1. »	145
» Secondaire id. : 1. »	25
» id. de Garçons : 1. »	230
» du soir. Elèves (1)	80
Baptêmes d'adultes	281
» d'enfants de chrétiens	228
» d'enfants payens *in artic. mortis*	1.059
Confirmations	177
Confessions annuelles	4.001
» de dévotion	15.500
Communions annuelles	3.133
» de dévotion	37.000
Mariages bénits	73
Extrêmes-onctions	51
Oratoires	144
Eglises	6

(1) Enseignement de l'anglais de 7 à 8 h. exclusivement pour les étudiants des écoles du Gouvernement, mais à la Mission.

— Dans tous les cours il y a une heure de religion et de Bible obligatoire pour tous les élèves et qui est très appréciée.

VIC. APOST. DU SHANTUNG SEPTENTRIONAL.

Détaché du diocèse de Pékin. 1839.

(Franciscains Allemands).

ETENDUE : Tsinanfu 濟南府 Lintsingchow 臨清州
Wutinfu 武定府 Taianfu 泰安府
Tungchangfu 東昌府

POPULATION : 14 millions — CATHOLIQUES : 49.899

PROPORTION : 1 / 280

I. HIÉRARCHIE.

Louis-Marie de Besi 羅 1839-1848.
Louis Moccagatta 江, O. F. M. 1848-1870.
Eloi Cosi 顧, O. F. M. 1870-1885.
Benjamin Geremia 李, O. F. M. 1885 1888.
Pierre-Paul de Marchi 馬, O. F. M. 1889-1901.
Ephrem Giesen 申, O. F. M. 1902 1919.

II. PERSONNEL.

Vicaire Apostolique : S. G. Mgr Adalbert SCHMÜCKER 瑞明幹, O. F. M., né à Olsberg (diocèse de Paderborn, Westphalie), le 6 Sept. 1878, ordonné prêtre le 14 Août 1905, arrivé en Chine le 18 Octobre 1905, fut jusqu'en 1912 missionaire en divers districts, et de 1912 à 1921, professeur et directeur du grand Séminaire. Elu évêque d'Eléarchia et Vicaire Apostolique par bulle du 2 Août 1920 et par bref du 19 Août 1920, il fut sacré à Tsinànfu, le 29 Juin 1921, par Mgr Henninghaus.

Résidence Episcopale : Tsinànfu 濟南府 [illegible]

1. District de Tsinanfu 濟南府

Tsinanfu (City)	RR. PP.	Damascène Herkenrath 海 *g Prov.*
濟南府		Jean Tsung 宗 *s*
✉ ✠ 🚂 🏛		Paul Yao 姚 *s*
		Paul Kuo 郭 *s*
» (Concession)	濟南商埠	Gargolf Meuren 莫 *g*
» (Tungkwan)	濟南東關	Alexis Steiner 司 *g*
		Bernard Warg 王 *s*
» (Hungkialow)		Willibrord Eschenbüscher 愛 *g Doyen*
	濟南洪家樓	Cyrill Jarré 楊 *g Dir. Gd. Sém.*
		Edouard Bödefeld 白 *g Dir. Pt. Sém.*
		Canut Hanfland 安 *g Dir. Ec. Norm.*
		Raphael Steppeler 德 *g Prof.*
		Antoine Ma 馬 *s Prof.*
		Simon Kao 高 *s*
Huti ✉	章邱梨園莊車站胡廁	Capistran Schneider 謝 *g*

2. District de Taiànfu 泰安府

Wangchiachuang ✉		Sébastien St. Martin 田 *f Doyen*
泰安滿莊王家莊		
Taianfu 泰安府 ✉ ✠ 🚂		Eoban Danne 端 *g*
Chenchiachuang ✉		Michel Tsung 宗 *s*
萊蕪方下陳家莊		

3. District de Pingyin 平陰

Huchiachuang ✉	平陰胡家莊	Silvère St. Martin 田 *f*
		Didace Liou 劉 *s*
Shikoushan ✉	東平孝直濕口山	Abundius Riethmüller 林 *g*
Shangchialaochuang ✉		Gaspar Hu 胡 *s*
東平戴家廟商家老莊		

LIANGCHIACHUANG ⊠ RR. PP. Matthieu Liu 劉 *s*
東平梁家莊

LUNGCHUANG ⊠ 肥城石橫隆莊 Jean-Joseph Wang 王 *s*
HSIAOLIPU ⊠ 肥城孝里鋪 Jean-de-Dieu Wang 王 *s*
PEIYUINYÜ ⊠ 平陰北雲峪 Jean-Bapt. Li 李 *s*

4. District de Changtièn 張店

CHANGTIÉN 張店車站 ⊠ 🚂 Wolfgang Wand 萬 *g Doyen*
CHULICHUANG 蒲台高廟邱李莊 ⊠ Jean Li 李 *s*
HSINGCHIACHUANG ⊠ 桓台邢家莊 Cyriac Michels 閔 *g*
HSINGCHUANGTZE ⊠ 薛固辛莊子 Charles Hu 胡 *s*
TAKUEI ⊠ 淄川大崑崙德昌機大李 Paul Hu 胡 *s*
CHOUTSUN ⊠ 🚂 周村車站 Lullus Hütte 盧 *g*

5. District de Wutingfu 武定府

CHIANGCHIA ⊠ 惠民王判鎮姜家 Albert Klaus 黃 *g Doyen*
WUPEIDOUCHIA ⊠ 樂陵吳北斗家 Joseph Wang 王 *s*
FENGWANGCHUANG ⊠ 嘉化馮王莊 Jean Ferg 馮 *s*
YANGSIN ⊠ 陽信 Paul Wang 王 *s*
CHANGHUOLU ⊠ 海豐張郝路 Pierre Li 李 *s*

6. District de Yücheng 禹城

HANCHIACHUANG ⊠ 禹城韓家莊 Emilien Stappert 達 *h Doyen*
TSAOCHIACHAI ⊠ 陵縣曹家寨 Meinolph Hüffer 于 *g*
TEHHSIEN ⊠ 🚂 德縣 François Roeb 羅 *g*
HSÜCHIALOU ⊠ 濟西潘店徐家樓 Jean Wang 王 *s*
PUCHOANG ⊠ 平原卜莊 Joseph Chang 張 *s*
LIUCHIACHAI ⊠ 臨邑宿安鎮劉家寨 Jean Yüan 袁 *s*

7. District de Tungchangfu 東昌府

TUNGCHANGFU ⊠ 🚂 東昌府 Ildephonse Heiligenstein 韓 *f Doy.*

PEICHANGCHUANG 北張莊 (☒ 莊平張大屯)	RR. PP. Pie Weyer 梅 *g*
CHIANGKUANTUN (☒ 高唐) 蔣官屯	Jacques Chow 周 *s*
YÜHUANGMIAO ☒ 玉皇廟	Pierre Kuo 郭 *s*
HSINHSIEN ☒ 莘縣	Joseph Li 李 *s*
FANWANGCHUANG 范王莊 (☒ 堂邑定)	Jean-Bapt. Hsiao 蕭 *s*

8. District de Wucheng 武城

SHEERHLICHUANG 十二里莊 ☒ 武城	Vital Lange 郎 *g*, *Doyen*
	Marc Hsü 徐 *s*
LIYÜANTUN 黎園屯 (☒ 臨清)	Arsène Volling 傅 *s*
SIAOLU 小蘆 (☒ 臨清 黎園屯)	Paul Chao 趙 *s*
KUOCHUANG 郭莊 (☒ 館陶)	Jean-Bapt. Chang 張 *s*
LIUWANGCHUANG 劉王莊 (☒ 恩縣)	Thaddée Kuo 郭 *s*
LÜCHIAWA 呂家窪 (☒ 武城)	Antoine Hu 胡 *s*
Absents :	Alphonse Schnusenberg 舒 *g*
	Faustin Cacciapaglia 曷 *i*

III. COMMUNAUTÉ RELIGIEUSE

Franciscaines Missionnaires de Marie.

Tsinànfu 濟南府 ☒ 🚂 ⛪

Œuvres : Orphelinat— Crèche — Hospice — Catéchuménat— Dispensaire— Ouvroirs.

RR. MM. M.-Leonarda, *Supérieure*
M.-Réginalda, *Assistante*

Religieuses européennes	6
» chinoises	4
» postulantes	13

IV. FRUITS SPIRITUELS. 1923.

Chrétiens		49.899
Catéchumènes		32.935
Prêtres Européens O. F. M.		26
» Chinois		33
Frères Franciscains		4
Tertiaires de S. François		1.612
Sœurs Franciscaines de Marie		11
» Postulantes		13
Baptêmes d'adultes		3.521
» d'enfants de chrétiens		1.298
» » de païens		1.074
Confessions annuelles		30.647
» de dévotion		143.938
Communions annuelles		28.542
» de dévotion		317.334
Confirmations		2.087
Mariages bénits		420
Extrêmes-Onctions		540
Grand et petit Séminaire : élèves		46
Ecoles normales : 2.	garçons	58
	filles	40
Ecoles primaires inférieures : 46.	garçons	578
	filles	340
Ecoles de prières et de catéchisme: 154.	garçons	1.247
	filles	1.397
Orphelinats		4
Hospices de vieillards : 2. Pensionnaires		85
Dispensaires : 3. Malades soignés		22.179
Imprimerie		1

Eglises et chapelles	460
Oratoires	400

Défunts :

R. P. Pie Trovarelli 陶
R. P. Mathias Teng 滕
R. P. Daniel Lorenzini 勢

VICARIAT APOST. DU SHANTUNG MÉRIDIONAL.

Détaché du V. A. du Shàntung. 1882.

(Société du Verbe Divin de Steyl)

ETENDUE : Yènchowfu 兗州府 Ichowfu 沂州府
Tsaochowfu 曹州府 Tsiningchow 濟寧州
Kiaochow 膠州 Chucheng 諸城縣 (*préf. de Tsingchow*). Par décret du 3 juin 1921, la sous-préfecture de *Tungming* 東明 et le territoire de celle de *Changyuèn* 長垣 qui se trouve au sud du Fleuve Jaune (province du Tchely), ont été détachés du V. A. du Tchely S.-E. pour être rattachés à celui du Shàntung Méridional.

POPULATION : 12.600.000.— CHRÉTIENS : 104.751
PROPORTION : 1 / 120

I. HIÉRARCHIE.

Jean-Baptiste von Anzer 安, S. V. D. 1886-1903.

II. PERSONNEL

Vicaire Apostolique : S. G. Mgr Augustin HENNINGHAUS 韓寧鎬, S. V. D., né le 11 Septembre 1862 à Menden, diocèse de Paderborn (Westphalie), arrivé en Chine en 1886, missionnaire, puis directeur de l'école des catéchistes, recteur de la résidence de Polichwang, vicaire forain du Tsaochow-sud, curé de Tsingtao, vicaire forain du Ichowfu, directeur du Séminaire, il fut élu évêque d'Hypaepa et Vicaire Apost. le 13 août 1904, et sacré à Yènchowfu, le 30 oct. suivant, par Mgr Schang.

Résidence Episcopale : Yènchowfu 兗州府 ✉ 丰 [illegible] [illegible]

1. Section de Yènchowfu 7.010 X.

YÉNCHOWFU 兗州府 RR. PP. Joseph Ziegler 齊 *g Provic. et Proc.*
Pierre Roeser 羅 *g Dir. Oblates S. F.*
George Weig 維 *g Dir. Gd. Sémin.*
Théod. Mittler 苗 *g Dir. Pt. Sémin.*
Jean Hebekeuser 韓 *g Professeur*
Edouard Breitkopf 白 *g* »
Hubert Krins 蘄 *g* »
Joseph Kretschmer 耿 *g Proc.*
Barth. Ngàn 安 *s*
Jean Walburg 王 *g*
Ulric Blattner 布 *g*
Paul Liou 劉 *s*
Marc Ouang 王 *s*
Jean Ouang 王 *s*
Thomas Niou 牛 *s*
FF. Adolph Glaremin 蘭, *g Dir. Imprim.*
Ambroise Vierhaus 吳 *g*
Rudolph Poetter 盧, *g Dir. Hôpital.*
Wunibald Kobylski 翁 *g*
Linoldus Ahrendt 李 *g*
Pétrellus Klug 戈 *g*

Maison provinciale de la Société du Verbe Divin (v. p. 153)
Maison-Mère des Oblates de la Ste Famille (v. p. 156)

TSEYANGHSIÈN 滋陽縣 RR. PP. Ernest Hanold 諾 *g*
NINGYANGSIÈN 寧陽縣 François Tchang 張 *s*
TSOWHSIÈN 鄒縣 Ambroise Tchèn 陳 *s*
SZESHUIHSIÈN 泗水縣 André Mohrbacher 馬 *g*

2. Section de Tsining 14.493 X.

TSININGHSIÈN 濟寧縣 ✠ ⊠	RR. PP.	Henri Pley 潘 *g*, *Doyen*
		Joseph Grendel 趙 *g*, *Dir. Collège*
		Henri Kappenberg 孔 *g*, *Professeur*
		Joseph Weiss 黃 *g* »
		Guillaume Meier 孟 *g* »
	Fr.	Milo Wisskirchen 魏 *g*
TSINING-ANKÜKCHÈN 濟寧安居鎮 ⊠		Otto Beyerlein 巴 *g*
WÈNSHANGHSIÈN-Nord 汶上縣 ⊠		Jean Schnurbus 舒 *g*
» Sud		Paul Schulz 壽 *g*
		Ant. Kooei 國 *s*
KIASIANGHSIÈN 嘉祥縣 ⊠ ✠		Gérard Spoden 蘇 *g*
YÜTAIHSIÈN 魚台縣 ⊠		Emilien Wang 王 *s*
KINSIANGHSIÈN 金鄉縣 ⊠ ✠		Adam Mayer 美 *g*

3. Section de Yangku 11.672

POLICHWANG 坡李莊 ⊠		Joseph Stangier 商 *g*
		Antoine Wewel 文 *g*
		Gebhardt Bischof 邵 *su*, *Dir. Collège*
	Fr.	Rogatus Zahnen 羅 *g*
YANGKUHSIÈN 陽谷縣 ⊠		Charles Weber 萬 *g*, *Doyen*
CHAOCHENGHSIÈN 朝城縣 ⊠ ✠		Guillaume Bruns 劉 *g*
KWANCHENGHSIÈN 觀城縣 ⊠ ✠		Jean Blick 李 *g*
FANHSIÈN 范縣 ⊠		Thomas Tièn 田 *s*
PUCHOW-Nord 濮州縣 ⊠		Théod. Schu 舒 *g*
SHOWCHANGHSIÈN 壽張縣 ⊠		Jean Duester 都 *g*
CHANGTSIUCHÈN 張秋鎮 ⊠		Augustin Li 李 *s*

4. Section de Tsaochowfu 8.606 X.

Hochihsién 曹州府 ⊠ ✠ ⛪ Charles Petry 費 *g*, *Doyen*
Puchow-Sud 濮州 Charles Li 李 *s*
Tungminghsien (Tcheli) 東明縣 ⊠ Dominique Tchao 趙 *s*
Yünchenghsién 鄆城縣 ⊠ ✠ ⛪ Charles Weig 魏 *g*

5. Section de Küyeh 8.460

Küyehhsién 鉅野縣 ⊠ ✠ ⛪ Joseph Tién 田 *s*, *Doyen*
Joseph Tchang 張 *s*
Tingtaohsién-Ouest ⊠ ⛪ Jean Tchao 趙 *s*
» Est 定陶縣 Pierre Tcheng 鄭 *s*

6. Section de Chengwu 9.939

Chengwuhsién 城武縣 ⊠ ⛪ Henri Krampe 賈 *g*, *Doyen*
Nanlutsih 南鹵集 ⊠ Herman Stark 滕 *g*
Tsaosién 曹縣 ⊠ ✠ ⛪ George Schringer 閆 *g*
François Wiegelmann 翁 *g*
Tsingkutsih 青堌集 ⊠ Thaddée Tchang 張 *s*

7. Section de Shànhsién 10.529

Shanhsién 單縣 ⊠ ✠ ⛪ François Hoowaarts 何 *h*
Philippe Kaltenthaler 高 *g*
» Sud Antoine Bergmann 鹿 *g*
» Est Jean Tchang 張 *s*

8. Section de Yihsién 10.534

Yihsién 嶧縣 ⊠ 🚂 ⛪ Jean-B. Buis 伯 *h*, *Doyen*
Kientowtsih 澗頭集 ⊠ Ferdinand Dransmann 董 *g*
Tenghsién 滕縣 ⊠ ✠ 🚂 ⛪ Charles Teufer 陶 *g*
Kwankiao 官橋 ⊠ 🚂 Henri Maas 滿 *g*

LINCHENG 臨城 ⊠ 卡 ▭ $ RR. PP. Guillaume Lenfers 林 *g*

HUNGWAWUTUN 紅瓦屋屯 ⊠ André Tung 董 *s*

9. Section de Ichowfu 3.580 X.

ICHOWFU 沂州府 ⊠ 卡 $ Hubert Peulen 培 *g*, *Doyen*
Albert Schote 周 *g*

TANCHENGHSIÈN 郯城縣 ⊠ 卡 $ Pierre Tchang 張 *s*

FEIHSIÈN 費縣 ⊠ $ Alfred Kaschel 華 *g*

10. Section de Chüchow 8.781

WANGCHWANG 王莊 ⊠ Jean Dostert 竇 *g*, *Doyen*
Christophe Nàegler 恩 *g*
F. Gordius Wiesmann 高 *g*

ISHUIHSIÈN 沂水縣 ⊠ $ Max. Seidel 徐 *g*

CHÜCHOW 莒州 ⊠ $ Paul Suin 孫 *s*

KIKIASHAN 季家山 Louis Yang 楊 *s*

MENGYINHSIÈN 蒙陰縣 ⊠ $ François Pilgram 康 *g*
François Maus 毛 *g*

TSINGWANGCHWANG 井王莊 ⊠ Nicolas Tabellion 湯 *g*

11. Section de Chucheng 10.536

CHUCHENGHSIÈN 諸城縣 ⊠ 卡 $ Jean Dahlenkamp 達 *g*, *Doyen*
Thomas Siu 徐 *s*

KAOMIHSIÈN 高密縣 ⊠ 卡 ▭ $ Pierre Heou 侯 *s*

KINGCHIH 景芝 ⊠ $ Dominique Kiang 姜 *s*

KIAOCHOW 膠州 ⊠ 卡 ▭ $ Gérard Heming 梅 *g*

YÜKIATSUN 于家村 Charles Hentrich 亨 *g*

HWANGLI 荒裡 Pierre Kouo 郭 *s*

TSIMOHSIÈN 即墨縣 ⊠ 卡 Jacques Marquart 穆 *g*

12. Territoire de Tsingtao 612 X.

TSINGTAO 青島 ✉ ✠ ⛪ 🏥 François Bartels 白 *g*, *Procureur*
François Biallas 胞 *g*, *Curé*
Jean Weig 魏 *g*, *Dir. Coll.*

III. COMMUNAUTÉS RELIGIEUSES

1. Missionnaires du Verbe Divin (Maison Provinciale.)

Taikiachwang 戴家莊 ✉

Œuvres : Orphelinat de garçons— Ecole primaire inférieure et supérieure— Ecole Normale.

RR. PP. Herman Schoppelrey 石 *g*, *Supérieur prov.*
Herman Ahlkamp 艾 *g*, *Recteur*
Otto Joergens 岳 *g*, *Directeur Ecole normale*
Robert Sonderkamp 宋 *g*, *Directeur Ecoles*

FF. Ulric Heyen 海 *g*
Heribert Gruber 顧 *au*
Gumbert Hoecker 龔 *g*
Malachias Meyer 馬 *g*
Honoré Plaggenborg 侯 *g*

2. Servantes du Saint-Esprit

A.—Yènchowfu 兗州府 ✉ ✠ ⛪ 🏥

Œuvres : Crèche— Orphelinat et école de filles— Ecole de vierges institutrices—Ouvroir— Pharmacie et Dispensaire—Visites à domicile.

Sœurs : Luca (Weig) *g*, *Sup. Provinciale*
Magna (Kruse) *g*, *Assistante*

SS. Blandina (Mairon) *g*, *Sup. de la maison*
Immaculata (Goecke) *g*
Narzissa (Haberstroh) *g*
Ewalda (Konrad) *g*
Ruperta (Strahsmeier) *au*
Lioba (Goohsen) *g*
Fridburga (Lauscher) *g*
Silvana (Gabriel) *g*
Domitia (Mohr) *g*

SS. Hilarina (Bonhoff) *g*
Hildeburga (Hillma) *g*
Lefania (Pade) *g*
Malarda (Heinz) *g*
Lucella (Karle) *g*
Mariette (Unser) *g*
Magdalenis (Stephan) *g*

B.— Tsining 濟寧 ⊠ 中 [illegible] [illegible]

Œuvres: Ecole primaire inférieure et supérieure— Ecole normale— Ouvroir— Hôpital— Dispensaire— Visites à domicile.

Sœurs: Alberta (Westermann) *g*, *Supérieure*
Desideria (Schelenz) *g*
Antonella (Goetzken) *g*
Waldetrudis (Laudwein) *g*

Sœurs: Assysia (Schaten) *g*
Otgerina (Luters) *g*
Arbogasta (Reeb) *f*

C.— Taikiachwang 戴家莊 ⊠

Œuvres: Noviciat— Ecole de Filles— Ouvroir— Dispensaire— Visites à domicile.

Sœurs: Auxentia (Weber) *g*, *Supérieure*
Odila (Fasselt) *g*
Dominata (Gruenbach) *g*
Luceria (Hillebrandt) *g*
Appolinaria (Pulvermacher) *g*
Marianilla (Eberts) *g*

Sœurs: Scholastica (Liou) *s*
Agnès (Kouo) *s*
Gregoria (Li) *s*
Theresia (Wang) *s*
Catharina (Yin) *s*

D.— Polichwang 坡李莊 ⊠

Œuvres: Orphelinat et école de filles— Ecole de Vierges catéchistes —Ouvroir— Dispensaire— Visites à domicile.

Sœurs : Mechtilda (Over) *g*, *Supérieure*
Arnolda (Coep) *h*
Januaria (Alten) *g*
Johannella (Grummel) *g*
Sœurs : Camilla (Schaefer) *g*
Bonitas (Ries) *g*

E.— Ichowfu 沂州府 ✠ ✠ ✠

Œuvres : Ecole de Filles — Ouvroir — Dispensaire — Visites à domicile.

Sœurs : Grignona (Ebner) *g*, *Supér.*
Anna (Demmel) *g*
Sœurs: Adela (Doerr) *g*
Lucentia (Leber) *g*

F.— Shànhsièn 單縣 ✠ ✠ ✠

Œuvres : Ecole de Filles—Ouvroir—Dispensaire—Visites à domicile.

Sœurs : Constantia (Bayer) *g*, *Supérieure*
Notburgis (Schmeink) *g*
Renoberta (Schweifiuk) *g*
Carissa (Frebel) *g*

3. Franciscaines Missionnaires de Marie

A.— Kiaochow 膠州 ✠ ✠ ✠ ✠

Maison de la SS. Trinité

Œuvres : Orphelinat — Crèche— Ecole primaire de Filles— Ecole de Vierges catéchistes—Ouvroir— Dispensaire.

R. S. Maria-Relinda, *p Supérieure*

10 Sœurs, dont 5 européennes et 5 chinoises.

B.— Tsingtao 青島 ✠ ✠ ✠ ✠

Holy Ghost Convent

Œuvres : Ecole et Pensionnat de Filles européennes (Langues,

Sciences et Arts d'agrément)— Ecole de Filles chinoises — Ouvroirs— Hôpital.

R. M. Marie de la Visitation, *c Supérieure*

Sœurs 19

4. Oblates de la Sainte Famille (indigènes)

Yenchowfu 兗州府 ⛪ 🏫 💲 *Maison-Mère*

Œuvres : Ecoles— Catéchun.énats— Dispensaires.

Religieuses	39
Novices et Postulantes	35
Etablissements	9

IV. FRUITS SPIRITUELS. 1923.

Nombre de chrétiens	104.751
Catéchumènes	44.019
Baptêmes d'adultes	2.953
» d'enfants de chrétiens	2.562
» d'enfants de païens	9.233
Confessions annuelles	43.346
» de dévotion	164.142
Communions annuelles	39.041
» de dévotion	305.497
Confirmations	4.486
Extrêmes-Onctions	776
Mariages bénits	704
Malades soignés dans 3 hôpitaux	542
» » à domicile	2.856
» » dans 19 dispensaires	197.121
Hospice : Vieillards et Vieilles	60
Orphelinats : 7 — Orphelins	129
Orphelines	444

Orphelins et orphelines en nourrice	70
Grand-Séminaire : Elèves philosophes et théologiens	31
Petit-Séminaires : » latinistes	78
Ecoles de Catéchistes : 3. Etudiants et Etudiantes	78
Ecoles normales : 3. Etudiants et Etudiantes	57
Ecole secondaire : 1. Etudiants	105
Ecoles exclus. Chrétiennes : 712. Elèves	12.004
» primaires de garçons : 120. »	2.364
» » » filles : 15. »	380
» secondaire : 1. »	105
» de Catéchistes : 1. »	6
» Vierges Catéchistes : 2. »	72
Pensionnat de filles européennes : 1. »	98
Chrétientés où se fait la Mission	1.620
Eglises 34 / Chapelles publiques : 1.487 / Oratoires : 1.620	3.141

Défunts :

R. P. **Joseph Koesters** 顧, † le 6 Août 1922, à Polichwang.
R. P. **Herman Hartmann** 夏, † le 23 Sept. 1922 à Taikiachwang.
R. P. **Guillaume Fritzen** 馮, † le 4 Mars 1923 à Chuchow.

A native Sistorhood in South Shantung, by Roeser, S. V. D. — *Our Missions*. 1923, 135.— Notice historique sur la Société des *Oblates de la Se Famille*, fondées par le Père Freinademetz, S. V. D. et Mgr Henninghaus. Cfr. *M. C. et J.* 1921, p. 451.

VICARIAT APOST. DU SHANTUNG ORIENTAL.

Détaché du V. A. du Shàntung Sept. 1894

(Franciscains Français)

ETENDUE : Tsingchowfu 青州府 sauf Chuchenghsièn,
Tengchowfu 登州府 Laichowfu 萊州府

— En 1898, à la suite de l'occupaption de Kiaochow les 4 sous-préfectures de Kiaochow 膠州, Kaomi 高密, Tsimei 即墨, et de Chucheng 諸城 furent cédées au Shàntung Méridional. En 1906, les 3 sous-préfectures de Litsin 利津, Chanhwa 霑花 et de Haifeng 海豐 (préfecture de Wutingfu) reçues en compensation de la cession de 1898, furent *rétrocédées* au Shàntung Septentrional.

POPULATION : 9 millions.— CHRÉTIENS : 15.215.

PROPORTION : 1 / 600

I. HIÉRARCHIE

Césaire Schang 常, O. F. M. 1894-1911.

II. PERSONNEL.

Vicaire Apostolique : S. G. Mgr Adéodat WITTNER 羅漢光, O. F. M., né à Ste-Marie-aux-Mines (Alsace) le 21 nov. 1868, missionnaire (1895), préconisé évêque de Milet le 29 avril 1907 et coadjuteur de Mgr Schang, fut sacré à Rome le 7 juillet de la même année. Il succède le 9 Sept. 1911.

Résidence épiscopale : Chefoo 烟台 ✉ 卡 [illegible] [illegible]

Provicaire : T. R. P. Mansuet Masson 孟 *f*

Commissaire Provincial : T. R. P. François Ariztegui 杜 *e*

1. District de Tengchowfu

CHEFOO 烟台	RR. PP.	Solano Tireau 季 *f*, *Curé et Aumônier*
		Venance Guichard 衛 *f*, *Procureur*
		Antoine Ma 馬 *s*
		Irènée Frèderic 周 *f*, *Dir. Gd. Sém.*
		Pierre Nié 聶 *s*
		Joseph Dou 竇 *s*
	Fr.	Léon Bazle 堯 *eu*, *Direct. Imprim.*
FUSHANHSIÈN 福山縣	RR. PP.	Eugène Pandellé 愛 *f*, *Curé et aumônier*
		Louis Suin 孫 *s*, *Doyen*
TSISHIA 棲霞		Antoine Tchang 張 *s*, *Curé*
TENGCHOWFU 登州府		Matthien Santini 商 *f*, *Doyen*
HWANGHSIÈN 黃縣		Solano Bochaton 鮑 *f*
		Paul Liou 劉 *s*, *Professeur*
MOUPING (Ninghai) 牟平		François Ki 紀 *s*
HAIYANG 海陽縣		François Tchang 張 *s*
LAIYANG 萊陽		Césaire Stern 路 *f*, *Doyen*
WEIHAIWEI 威海衛		Prosper Durand 杜 *c*, *Doyen*
		André Wang 王 *s*
WÈNTENG 文登		J.-M. Vianney Suin 孫 *s*
YUNGCHENG 榮城		J.-B^te^ Yang 楊 *s*

2. District de Laichowfu

PINGTU 平度		François Ariztegui 杜 *e*, *Sup. Rég.*
		Pierre Seyrès 白 *f*, *Doyen*
		Didace Arcand 江 *c*, *curé*
IEHSIÈN 掖縣		Edmond Noyé 袁 *f*
		Henri Klaes 凱 *g*
CHANG-I 昌邑		L.-M. Frèdéric 周 *f*

FANGTZE 坊子	RR. PP.	Mansuet Masson 孟 *f*, *Vic. Délégué*
		Joseph Teng 滕 *s*
	Fr.	Richard Legourd 李 *f*
WEIHSIEN 濰縣		Eusèbe Meunier 畢 *c*, *Doyen*
		Mathias Suin 孫 *s*, *Vicaire*

3. District de Tsingchowfu

TSINGCHOWFU 青州府	RR. PP.	Joseph Gérenton 董 *f*, *Doyen*
		Anselme Clavel 安 *f curé*
	Fr.	Pacifique Thomas 巴 *f*
ITUHSIÉN 益都縣		Morand Gaeng 莫 *f*
		J.-B^te Tchèn 陳 *s*
LINTZE 臨淄		Marcel Cormerais 廊 *f*
LINCHÜ 臨胸		Pacifique Chardin 山 *f*
		Alexandre Digard 狄 *f*
		Joseph Ma 馬 *s*
POSHING 博興		Marc Roscian 顧 *f*
POSHAN 博山		Louis Gautié 雷 *f*
ANKIU 安邱		Jacob Tchang 張 *s*
CHANGLO 昌		Kilian Menz 梁 *g*, *Doyen*
SHOWKWANG 壽光		Joseph Tchang 張 *s*
	R. P.	Henri Vielle 李 *f Procur. de notre Mission N° 208. Rue de Pessac à Bordeaux*

III. COMMUNAUTÉS RELIGIEUSES

Franciscaines Missionnaires de Marie.

A.—Chefoo 烟台 ⊠ 卒 [illegible] [illegible]. *Maison St. François. 1888.*

Œuvres : Pensionnat européen— Noviciat des religieuses indigènes.
RR. MM. Marie de Ste Rosalie, *Supérieure*
Professes..... 9

Sœurs 4
Novices 14
Postulantes 5

B.— Maison St. Sébastien. 1889.

Œuvres : Hôpital européen—Orphelinat— Hôpital chinois— Crèche
RR. MM. Marie de St. Honoré, *Supérieure*
Professes 6
Sœurs 14

C.— Maison St. Antoine. 1906.

Œuvres : Hôpital chinois — Dispensaire — Léproserie — Ouvroir externe.
R. M. Marie-Mathie, *Supérieure*
Professes 3
Sœurs 4

Weihaiwei 威海衛 ✉ ✠ ▭ $. *Maison des VII Allégresses. 1908.*

Œuvres : Atelier— Dispensaire— Hôpital— Visites à domicile — Crèche,
R. M. Marie-Berchmans de Jésus, *Supérieure*
Professes 3
Sœurs 7

Fangtse 坊子 ✉ ✠ ▭ $. *Maison de Marie Immaculée. 1906.*

Œuvres : Orphelinat— Crèche—Ecole de vierges catéchistes— Catéchuménat— Dispensaire.
R. M. Marie-Verginelle, *Supérieure*
Professes 3
Sœurs 7

IV. FRUITS SPIRITUELS. 1923

Nombre de chrétiens	16.402
Baptêmes d'adultes	1.223
Prêtres Européens	25
» Chinois	17
Séminaire Philosophes et Théologriens dont 2 à Rome	10
» Latinistes	27
Ecoles exclus. Chrétiennes : 102. Elèves	1.210
» Primaires (1er degré) : 60. »	1.215
» » (2me ») : 40. »	866
» Normales : 2. Garçons	12
Filles	15
Pensionnat européen : 1. Filles	81
Orphelinats : 4. Orphelins	25
Orphelinats : 4. Orphelines	271
Crèches : 3. Enfants	138
Catéchuménats : 2. Etudiants	35
Eglises et chapelles	326

Memento de l'année 1923.

8 Juin.— Bénédiction solennelle d'une église dédiés au Sacré Cœur à Chefoo, à l'Hôpital tenu par les Religieuses Franciscaines Missionnaires de Marie.

8 Septembre.— Ordination de deux prêtres indigènes.

19 Octobre : Départ de Vancouver des R.R. P.P. Anselme Fischer et Léon Robillard à O. F. M. destination du Chantong Oral.

13 Novembre.— Le P. Frédéric emmené comme otage par les brigands. *(Bulletin C. de P.* 1923, p. 481).

Notes pour l'Histoire des Missions Catholiques au Shantong, par le R. P. Edmond Noyé.— *Echo de la Mission du Chantong Oriental.* — Chaque N° consacre plusieurs pages à cette intéressante et instructive pose de jalons.

Défunt :

R. P. Jean-Baptiste Maviel 聂— Mort à Chefoo, le 5 août 1923, à l'âge de 62 ans et après 38 ans de mission.— V. article nécrologique dans l'*Echo du Chantong Oriental.* 1923, p. 132.

VI

LE KIANGNAN 江南

ou les DEUX KIANG 兩江

KIANGSOU 江蘇

ANHWUI 安徽

KIANGSI 江西

VICARIAT APOSTOLIQUE DE NANKIN.

Succède au Diocèse de Nankin supprimé. 1856.

(Jésuites Français)

ETENDUE : Toute la province du Kiangsou.
POPULATION : 25 millions. — CATHOLIQUES : 202.028
PROPORTION : 1 / 124

I. HIÉRARCHIE

1. Vicariat Apost. de Nankin. 1668-1690.

Ignace Cotolendi, 1659-1662.
Grégoire Lopez (Louo) 羅 (1), O F. P. 1674-1691.
Jean-François de Nicolais, O. F. M, 1691-1697.

2. Evêché de Nankin. 1690-1856.

Alexandre-Louis Ciceri 羅, S. J. 1695-1704.
Antoine de Silva 林, S. J. 1707.
Antoine Paès-Godigno 穆, S. J. 1718.
Emmanuel de Jésus-Marie-Joseph, O. F. M. 1721-1724.
François de Ste Rose de Viterbe 方, O. F. M. 1742-1750.
Godefroid-Xavier de Laimbeckhoven 南, S. J. 1752-1787.
Nathanaël Burger 閔, O. S. F., *Coadjuteur* 1778-1780.
Eusèbe-Lucien Carvalho Gomes da Silva, C. M. 1780-1790.
Alexandre de Gouvea 湯, *Administrateur*, 1787-1804.

(1) Au sujet de la date du baptême de Grégoire Lopez, deux lettres du P. Antoine de Sainte-Marie qui le baptisa précisent que ce fut en 1654. Ce ne put être qu'à partir du mois de Mai, car à cette date il fut chassé de Nankin et retourna au Foukièn. (*Las Cartes da China*, par le P. Otto Maas).

Gaétan Pirès-Pereyra 畢, C. M. 1804-1838.
Louis-Marie de Besi 羅, *Administrateur*, 1839-1848.
François-Xavier Maresca 趙, *Administrateur*, 1848-1855.
Louis-Célestin Spelta 徐, O. F. M., *Administrateur* 1855-1856.

3. Vicariat Apost. du Kiangnan. 1856.

André Borgniet 年, S. J., *Provicaire* 1856-1862.
Mathurin Lemaître 梅, S. J., *Provicaire* 1862-1863.
Joseph Gonnet 鄂, S. J., *Provicaire* 1863-1866.
Adrien-Hippolyte Languillat 郎, S. J. 1864-1878.
Valentin Garnier 倪, S. J. 1879-1898.
Jean-Baptiste Simon 蘇, S. J. 1899.
Prosper Paris 姚, S. J. 1900-1921.

4. Vicariat Apost. du Kiangsou. 1921.
(8 Août 1921 à 1 Mai 1922)

5. Vicariat Apostolique de Nankin. 1922.

II. PERSONNEL.

Vicaire Apostolique: S. G. Mgr Prosper PARIS 姚 宗 李, S. J., né à Nantes le 1 sept. 1846, Jésuite le 17 oct. 1866, prêtre le 18 sept. 1880, arrivé en Chine le 24 oct. 1883, supérieur régulier de la mission (10 sept. 1893 au 22 juill. 1900), nommé év. de Silandus et vic. apost. le 6 avril 1900, il fut sacré à Shanghai par Mgr Reynaud, C. M., le 11 nov. 1900.

Résidence épiscopale: Eglise St Joseph. Shanghai. ✉ ✠ ☎ $
R. P. Joseph Verdier 萬, *Supérieur Rég, et Vic. Délégué.*

1. Shanghai et banlieue 上海. 洋泾浜

✉ ✠ ⛪ $ 4.571 X.

Shanghai 上海 RR. PP.	Jean Noury 榮 *Supérieur, Procureur*	
Eglise St Joseph	Félix Maumus 能 *Ministre, Curé*	
洋泾浜	Eugène Gasnier 劉	
	François Mac-Donald 麥	
	Fernand Rosenzweig 霍	
FF.	Auguste Avice 雅	
	Thomas Kiôh 鞠	
	Jean-Marie Le May 梅	
	François Maussier 謝	
	Michel Vaillant 孟	
	Antoine Yang 楊	
	Joseph Yang 楊	
Eglise de l'Imm. Conc.	Simon Gni 倪	635
老天主堂	Paschal Le Biboul 郎 *Supér.*	6.197
Eglise du S.-Cœur	Baumert Charles 崔, *Ministre, Curé*	
虹口	Robert Jacquinot de Besange 饒	
	Bernard Ooms 廣	
	Julien Van Dosselaere 段	
FF.	Auguste Datin 談	
	Thomas Tsang 張	
Eglise St Franç.-Xavier	Jean-Joseph Piet 邊 *Supérieur, Curé*	4.450
董家渡	Louis Bouvet 步 *Ministre*	
	Jean-Marie Gautier 敖	
	Gabriel Rossi 羅	
	Joseph Tsang 張	
L'Université l'Aurore	Fernand Scellier 帥 *Recteur*	
震旦大學院	Pierre Lefebvre 桑 *Ministre*	
143, avenue Dubail	René Desnos 石	
	Léopold Gain 艾	

SHANGHAI	RR. PP.	Ambroise Gandon 光
		Paul Grech-Cumbo 葛
L'Aurore		Georges Guérault 干
		Yves Henry 姚 *Chancelier*
		Jacques Hernault 赫
		Louis de Jenlis 倘
		Timoléon de la Taille 達
		François Lebreton 安
		Thomas Ou 吳
		Louis Richard 夏
		Henri Tosten 樊
		Michel Vittrant 費
	FF.	Xavier Li 李
		Isidore Richet 尹
		Léon Rosemari 羅
		Stanislas Zi 徐
ZIKAWEI 徐家滙		Eugène Beaucé 山 *Recteur*
区卓雲区		Fortunat Marivint 和 *Ministre*
		Louis Téteau 宗 *Procureur*
		Joseph Couturier 邱 *Direct. Gd. Sémin.*
		Achilles Durand 舒 *Direct. Pet.* »
		Firmin André 項 *Prof. Philos.*
		Pierre Yu 俞 *id.*
		Georges Payen 晁 *Prof. Théolog.*
		Joseph de la Servière 史 *Prof. Théolog.*
		Maurice Burgaud 卜, *Observatoire Magnét.*
		Joseph de Moidrey 馬 *id. Directeur*
		Louis Froc 勞 *Observat. Météor.*
		Ernest Gherzi 龍 *id.*
		Edmond de la Villemarqué 衛 *id.*
		Stanislas Chevalier 蔡 *Observatoire Astr.*
		Louis Gauchet 葛 *id.* [(Zocé).

ZIKAWEI RR. PP. Joseph F. Aguinagalde 瞿
Frédéric Courtois 柏 *Dir. du musée*
Henri Boucher 董 *Curé.* 4.403 X.
Candide Vanara 翟 *Préf. des études*
[Élèves: 473
Joseph Zi 徐, *Préf. de études chin.*
Luc Yang 楊, *Dir. de l'école normale et de la Gazette Cathol.*
Etienne Zi 徐, *Dir. du Messager du S. C.*
Victor David 笪
Auguste Debesse 華
François Diniz 葉
Henri Doré 祿
René Joüon 周
Martin Kennelly 甘
Jules Michelin 彌
Henri de Parsay 滕
Octave Piel 鄭
Pierre de Prunelé 晉
Auguste Savio 松
Firmin Sen 沈
Franç.-Borg. Tsang 張
Etienne Tsang 張
Antoine Weckbacher 范
FF. Antoine Saimpeyre 孫
Antoine Sen 沈
Louis Zi 徐
Joseph Song 宋

TOUSÉWÈ RR. PP. Joseph de Lapparent 孔 *Supérieur*
土山灣 ✉ Léon Lamoureux 那 *Ministre*
Orphelinat Louis Houitte 文
Marie Le Quéllec 阮

TOUSÉWÈ	FF. Louis Beck 葛, *Menuiserie et sculpture*	
	Xavier Coupé 潘, *Peinture et machinerie*	
	Joseph Damazio 笪, *Cordon. et fonderie*	
	Henri Eu 安, *Photogravure*	
	François Lo 陸, *Fonderie*	
	Pierre Tsu 朱	
	Joseph Zao 趙	
	Paul Zeng 鄭, *Librairie*	

2. Section de Nankin 南京 — 3.699 X.

NANKIN 南京 ⊠ ✠ 🖃	RR. PP.	Hyacinthe Allain 韓 *Ministre*	673
		Auguste Bureau 瞿	177
CHINKIANG 鎮江 ⊠ ✠ 🖃 $		Maurice Covillard 郭	225
LISHUI 漂水 ⊠ $		Emmanuel de la Vaissière 祝	1.016
KÜYUNG 句容 ⊠ $		Pierre Colvez 耿	456
TANYANG 丹陽 ⊠ ✠ 🖃 $		Mathias Tsang 張	1.152

3. Section de Yangchow 揚州 — 1.436

YANGCHOW 揚州 ⊠ ✠ 🖃 $	RR. PP.	Paul Beaucé 山 *Dir. école franç.*	
		Pierre Wang 王	419
CHENKIATSI 陳家集 ⊠		Jules Crochet 明	150
HWAIANFU 淮安 ⊠ ✠ 🖃 $		Joseph Sen 沈	141
KAOYU 高郵州 ⊠ ✠ 🖃 $		Conrad de Bodman 莊 *Ministre*	310
LINTSEH 臨澤 ⊠ 🖃		Charles Bondon 蓬 *Miss. excurr.*	187
		Jean-Baptiste Li 李 *id.*	
TAICHOW 泰州 ⊠ ✠ 🖃 $		Joseph Kin 金	219

4. Section de Soochow 蘇州 — 16.163

SOOCHOW 蘇州 ⊠ ✠ 🖃 $		Simon Zao 曹 *Ministre*	
WUKIANG 吳江 ⊠ ✠ 🖃 $		Ignace Sen 沈	1.032
CHANGSHU 常熟 ⊠ ✠ 🖃 $		Joseph Daong 唐	1.750

KOUNSHAN 崑山 ✉ 🚂 $	Mathieu Lo 陸	4.755 X.
CHANGKING 張涇 ✉ 🚂	Pierre Tsu 朱	5.132
N-YEU 吳縣	Thomas Yang 楊	3.494

5. Section de Sungkiang Occidental 松江 (浦西) 23.797

SUNGKIANG 松江 RR. PP. ✉ ✠ 🚂 $	Ignace Lorando 焦 *Ministre*	
	Joseph Tsu 朱	2.653
ZOCÈ 佘山	Alfred Lévèque 廖 *chap. du pèler.*	100
SZEKING 泗涇 ✉	Louis Leboisselier 連	2.266
TSANGPOHKIAO 張濮橋	Christoph Bortolazzi 苗	2.678
TSIPAO 七寶	Joseph Mao 茅	3.783
KIATING 嘉定 ✉ 🚂 $	Pierre Tsang 張	1.500
PAOSÈ 寶山 ✉ $	Mathias Kieu 邱	2.166
FUNGKING 楓涇	Mathias Se 旋	1.493
MAKIAO 馬橋	Jacques Zeng 陳	2.946
TSINGPU 青浦	François Tsang 張	4.212

6. Section de Sungkiang Méridional 松江 (浦南) 10.484

NANKIAO 南橋 RR. PP.	Jean Kou 顧 *Ministre*	
	François Prinsen 华	2.603
KAOKIAO 高橋	Joseph Lieu 劉	2.199
DINGLING 亭林	Philippe Li 李	2.347
TSANGYEN 張堰	Valentin Tsang 張	3.335

7. Section de Sungkiang Oriental 松江 (浦東) 24.827

DAONGMOUGHIAO 唐墓橋	Etienne Chevestrier 顏 *Ministre*	
	Maurice de Chalain 余	2.466
DOUTSITSAO 大七灶	Mathias Tsa 蔡	3.037
KAOKAHONG 高家巷	Adrien Ngai 艾	992
KINGKAHONG 金家巷	Gabriel Loiseau 左	2.599
TANGKAHONG 湯家巷	Pierre Yeu 袁	3.254

TSANGKALEU 張家樓	RR. PP.	Auguste Haouisée 惠 Vincent Zi 徐	5.895 X.
TSÉSOUO 川沙		Jean Wang 黃	2.871
WANGSOUO 橫沙		Simon Zi 徐	2.258
ZIÉKA 錢家		Mathieu King 金	1.455

8. Section de Changchow 常州 24.196

WUSIH 無錫 ⊠ 卡 [illegible] [illegible]	Emile Bonay 博 *Ministre* Simon Zi 徐 *Curé* Jacques Ling 凌 Mathias Tsang 張	6.765
HEUZEN 后塍	Simon Tsu 朱	2.753
KIANGING 江陰	François Zi 徐	3.837
LOKAGHIAO 陸家橋	Euthime Ou 吳	3.301
LOYEU 鹿苑	Mathias-Vianney Tsang 張	2.098
TSINGYANG 青陽	Vincent Zen 陳	2.638
WOUTSIN 武進	Jean Népom. Wang 黃	1.434
YIHING 宜興	Philippe Wang 黃	1.364

9. Section de Suchow Oriental 徐州 18.307

YAOWÀN 磁灣 RR. PP. ⊠ 卡 [illegible]	Louis Hermand 雙 *Ministre* Louis Le Bayon 雷	2.749
PIHSIEN 邳縣	Henri Chevallier-Chantepie 畢 André Tsang 張	3.841
SHUYANG 流陽 ⊠ 卡 [illegible]	François Zi 徐	1.063
SUINING 睢寧 ⊠	Joseph Zeng 陳	2.911
SUTSIÈN 宿遷 ⊠ 卡 [illegible] [illegible]	Mathias Gneu 阮	3.098
TUSHAN 土山 ⊠	Simon Yao 姚	2.420
YÈNTOW 堰頭	Léonce Arnous-Rivière 利	2.225

10. Section de Suchow Occid. 徐州 27.527 X.

SUCHOWFU 徐州 RR. PP.		Henri Gilot 倪 *Ministre*	
⊠ 丰 [illegible] [illegible]		Henri Salmon 錯	435
FENGHSIÈN 豐縣	*Sept.*	Pierre Dühr 康	2.524
	Cent.	Joseph Roberfroid 駱	1.740
	Mér.	Joseph Hang 項	2.099
PEIHSIÈN 沛縣 ⊠		Thaddée Zi 徐	3.560
SIAOHSIÈN 蕭縣 ⊠		André Tsu 朱	2.395
TANGSHÀN 碭山	*Sept.*	René Hamon 蒙	3.008
»	*Cent.*	Pierre Ancel 恒	3.285
TUNGSHAN 銅山縣	*Mér.*	Paul de Geloës 蘇	1.739
»	*Sept.*	Luc Tchang 張	2.892
»	*Cent.*	René Lecointre 谷	2.504
»	*Mér.*	Léon Ferrand 富	1.121

11. Section de Tsungming 崇明 ⊠ 丰 [illegible] [illegible] 14.145

KONGSOU 公所		Pierre Guimbretière 祁 *Ministre*	
		Jean Li 李	1.319
HAOSOUO 下沙	*Or.*	Jean Dühr 康	2.384
»	*Cent.*	Louis Tsu 朱	2.330
»	*Occ.*	Jean-Baptiste Lo 陸	2.930
TSONGSOUO 中沙		Henri Dugout 屠	3.313
ZANGSOUO 上沙		Mathias Lieu 劉	1.869

12. Section de Haimèn 海門廳 ⊠ 丰 [illegible] [illegible] 17.191

HAIMÈNTING 海門廳		Joseph Ducoux 顧 *Ministre*	
GHIEUKANG 掘港		Henri Frenken 方	1.144
HAOSOUO 下沙		Adrien Sen 沈	2.409

Joukao 如皋	RR. PP.	Marc de Beauregard 高	625 X.
Nantong 南通		Nicolas Hiu 許	1.429
Siaosouo 小沙	*Or.*	Benoît Dang 唐	2.417
»	*Oc.*	Joseph Seng 沈	2.371
»	*Mer.*	Ignace Kiong 龔	1.925
Tsongsouo 中沙	*Sept.*	Silvestre Li 李	1.275
»	*Mer.*	Louis Seng 沈	1.136
Zangsouo 上沙		Grégoire Wang 黃	2.460

III. COMMUNAUTÉS RELIGIEUSES

1. Frères Maristes

A.— Collège St François-Xavier.

Shanghai. 23 Nanzing Road.

FF. Antonin, *f Directeur*
Faust, *i s-Directeur*
Nazianze, *f Econome Provincial*
Archangelus, *f Econome local*

Alboin *f*
Alphonse-Louis *f*
Anthony-Joseph *l*
Aristonique *f*
Claudius *f*
Edmond-Louis *f*
Elie-Alexis *f*
Eustate *f*
Evariste *e*
Jean-Berchmans *su*
Jean-Maurice *f*
Joseph-Clérus *f*
Joseph-Norbert *f*
FF. Joseph-Sabiniano *e*
Joseph Victoric
Lawrence *e*
Louis-Alexis *f*
Louis-Charles *p*
Louis-Emilien *f*
Louis-Paulin *f*
Louis-Théophane *f*
Marie-Archangélus *f*
Marie-Bajule *f*
Marie-Pastor *j*
Marie-Raphael *a*
Pascal-Louis *f*

FF. Paul-Sébastien *f*
Joseph-Séraphin *f*
Joseph-Sabiniano *e*

FF. Pierre-Félix *e*
Régis-Antonin *c*

B.— Université l'Aurore

F. Jules *f*

F. Louis-Lambert *f*

C.— Collège Ste Jeanne d'Arc. Avenue Foch

FF. Jules-Raphael *f*, *Direct.*
Paul-Auguste *f*, *s-dir.*
Marie-Romain

FF. Marie-François
Jean-Marcel

D.— Ecole Municipale Franco-Chinoise 法文公書館

Boulevard de Montigny. Shanghai.

FF. Joseph-Vincent, *f Directeur*
Joseph-Stanislas *f*
Joseph-Avit
Louis-Petrus *f*
Ange-Marie,

FF. Joseph-Romain *f*
Adon *s*
Joseph Bernard *f*
Emile-André *f*

Professeurs chinois 11

2. Filles de la Charité.

A.— Maison Centrale. 1880.

5. Avenue Dubail. Shanghai.

Œuvres : Hôpital gratuit (46 lits)— 5 Dispensaires — Noviciat — Fourneau Economique pour les Réfugiés Russes.

Sœurs : Lebrun, *f Supérieure et Visitatrice.*
Henry, *f Assistante*
Charles, *f Econome*
Vlaminck, *f Directrice des Novices*

SS. Cécile (Montiglio) *i*
Joseph (Laroque) *f*
Julie (Seng) *s*
Elisabeth (Prashma) *g*
J.-Gabriel (Tonnel) *s*

SS. Catherine (Seng) *s*
Françoise (Wei) *s*
Marthe (Zi)
Madeleine (Tsen) *s*
Geneviève (Tsiang) *s*

Novices 12

B.— *Maison de Retraite*

SS. Plunkett *ir*, *1ère d'office*
Miramont *f*
Duprat *f*
Cettier *f*
Tchang *s*

SS. Ho *s*
Ou *s*
Song *s*

C.— *Hôpital Ste Marie. 1907.*

92. Route du Père Robert. Shanghai

Œuvres: Hôpital payant pour Chinois—Hôpital Européen—Malades de la prison française.—Dispensaire gratuit.

Sœurs: Labrousse, *f Supérieure*
Capdebosco *f*
Joseph (Léang) *s*
Xavier O'Sullivan *ir*
Vincent (Liou) *s*
Thérèse (Petit) *f*
Louise (Delbecque) *f*
Marguerite (Lasnet) *f*

Sœurs: Germaine (Tchang) *s*
Angèle (Vallet) *b*
Agnès (Daquino) *l*
Jeanne (Bataille) *f*
Anne-Marie (Lo) *s*
Marie-Louise (Zi) *s*
Gabrielle (Tsa) *s*

D.—*Hospice civil S. Joseph. 1913.*

Nantao. Shanghai

Œuvres: Hôpital—Hospice—Asile pour aliénés et détenus—Orphelinat—Dispensaire—Isolation.

Sœurs: Hélène Wagensperg, *au Supérieure*

Catherine (Buschmann) *eu*	Sœurs: Louise (Yé) *s*
Joseph (Zô) *s*	Cécile (Tseu) *s*
Geneviève (Lo) *s*	Vincent (Tchang) *s*
Agnès (Bouillet) *f*	Martine (Tchang) *s*
Françoise (Lo) *s*	Philomène (Yao) *s*
Anna (Teng) *s*	M.-Thérèse (Wang) *s*
Gabrielle (Liou) *s*	Marguerite (Liou) *s*
Catherine (Ouang) *s*	Thérèse (Zeng) *s*

Malades	308
Vieillards	220
Estropiés, infirmes	118
Fous et prisonniers	81
Garçons à l'atelier	53
» à l'école	160
Vieilles infirmes et malades	150
Folles et détenues	120
Orphelines	120

3. Sœurs Auxiliatrices du Purgatoire.

A.—Maison St Joseph. 1871.

28. rue Montauban. Shanghai.

Œuvres: Pensionnat et externat européens—Orphelinat—Ouvroir—Ecoles externes (3) — Dispensaires (4) — Société de Ste Monique (protection de la jeune fille).

RR. Mère Ste Philomène, *Supérieure*

Rév, Mères Européennes:	26	
» » Chinoises:	7	45
» Sœurs Coadjutrices:	12	
Dont: Françaises		10
Chinoises		12

Portugaises	4	Autrichienne	1
Irlandaises	2	Italienne	1
Anglaiaes	2	Japonaise	1
Belges	2	Suisse	1
Américaine	1		

Personnel général. Environ 1.400

B.— Maison de la Ste Famille. 1893.

20. North Honan Road. Shanghai.

Œuvres : Pensionnat et externat européens — Ecoles chinoises — Crèche— Dispensaires— Catéchuménat.

Rév. Mère St Simon, *Supérieure*

RR. Mères européennes :	18		
» » Chinoises	7	33	
» Sœurs Coadjutrices	8		
Dont : Chinoises	6	Annamite	1
Françaises	5	Canadienne	1
Anglaises	4	Italienne	1
Belges	2	Manilloise	1
Portugaises	2	Roumaine	1
Autrichiennes	2		

Personnel général 1.600

C.— Sen-Mou-Yeu. 1867.

Zikawei. Shanghai.

Œuvres : Congrég. de vierges indigènes— Ecole apostolique— Pensionnats (chrétien et païen) — Orphelinat — Catéchuménat — Ouvroirs— Ecoles externes — Crèche— Dispensaires (6).

Rév. Mère St Dominique, *Supérieure.*

RR. Mères Européennes :	19		
» » Chinoises	42		74
» Sœurs Coadjutrices :	13		
Dont : Chinoises	7	Belges	3
Françaises	14	Italienne	1
Irlandaises	1	Anglaise	1
Novices			20
Agrégées			19
Personnel général. Environ			2.200

4. Franciscaines Missionnaires de Marie. 1913.

Hôpital Général. 1862.

8, North Soochow Road. Shanghai.

Œuvres : Hôpital Européen et Dispensaire Chinois.

R. M. Marie de Magdala, *Supérieure*

Religieuses	41
Agrégées	4

5. Carmélites. 1869

Tousèwé, près Shanghai 上海土山灣聖衣院

Religieuses	21
Dont : Sœurs de Chœur	16
» converses	5

N. B.—Sur ces 21 religieuses, il y a 7 européennes, et 14 chinoises.

6. Petites Sœurs des Pauvres. 1904

Avenue de Bezaure. Turgkadou. Sharghai.

Œuvres : Asile de Vieillards pauvres.

Sœur Marie-Aimée, *Supérieure*

Religieuses (dont 12 Françaises, 5 Chinoises, 4 Anglaises, 2 Belges et 1 Italienne)	24

Vieillards et infirmes hospitalisés 300

7. Religieuses Présentandines

Sœurs (toutes chinoises) 242

8. Procures.

A. Procure des Lazaristes 首善堂. 1856

24. Rue Chapsal. Shanghai

MM. Adrien Bayol 貝 *f*, *Procureur*
Alphonse Aroud 馮 *f*
FF. Charles Barrière *f* Jean Joly *f* Henri Aveline *f*

B. Procure des Missions Etrangères 三德堂. 1872

3. Avenue Edouard VII. Shanghai

RR. PP. François-Marie Sallou 沙, *f Procureur*
Félix Morin, *f sous-Procureur*

C. Procure des Missions Belges 普愛堂. 1892

Résidence: 395. Avenue Joffre. Shanghai
Bureau: 44. Szechuen Road

RR. PP. Remi Verhaeghe 費, *b Procureur*
Richard Quintens 登, *b sous-Procureur*

D. Procure des Augustiniens. 1894

10. Yangtsepoo Road. Shanghai

RR. PP. G. Castrillo, *e Procureur*
Victor Gonzalez, *e sous-procureur*
F. Martinez *e*

E. Procure des PP. Récollets. 1922

399. Avenue Joffre. Shanghai. (*Teleph. W.* 259)

RR. PP. Tomas Gueva, O. R. S. A. *e*
Janvier Ochoa, O. R. S. A. *e*

F. Procure des Franciscains 方濟堂. 1924.

25. Tongshan Road 塘山路 Shanghai

R. P. Déodat Janssen 德, *b Procureur*

IV. FRUITS SPIRITUELS. 1923.

Chrétiens	202.028
Vicaire Apostolique	1
Prêtres européens S. J.	101
» chinois	66
Séminaristes : Philosoph. & Théolog.	52
» Latinistes	31
Université: Faculté de Droit	3
» id. Sciences & Génie civil	
» id. Médecine	
» Elèves (dont 273 payens)	353
Collèges : 5. Elèves	3.468
Ecoles de Garçons : 230. »	115.601
» Filles : 535. »	12.598
Maîtres et maîtresses	1.330
Orphelins reçus dans l'année	6.487
Catéchumènes	25.473
» Etudiants	3.189
Baptêmes: Adultes	1.898
» id. *in artic. mortis*	4.872

Baptêmes: Enfants de chrétiens	6.467
» id. d'infidèles	30.225
Confirmations	13.032
Confessions annuelles	118.872
» de dévotion	972.768
Communions annuelles	115 883
» de dévotion	2421.600
Extrêmes-Onctions	2.914
Mariages Chrétiens	2 099
Chrétientés	776

Un hommage au R. P. Louis Froc.—La Société de Géographie commerciale de Paris a décerné la *médaille Henri d'Orléans au R. P. Froc*. Le rapporteur l'a justifiée en ces termes : « La médaille Henri d'Orléans sera un juste témoignage de notre admiration pour l'activité bienfaisante du P. Froc, et de notre reconnaissance à l'égard de l'Observatoire de Zikawei.» (*E. de C.* 11 & 12 Nov. 1923).

—Mort à Jersey du R. P. Dechevrens, ancien directeur de l'Observatoire de Zikawei.

VICARIAT APOSTOLIQUE DU ANHWUI.

Divisé du Vic. Apost. de Nankin. 1921.

(Jésuites).

ETENDUE : Le Vicariat Apostolique de Anhwui (ou Ngàn-houi) comprend toute la Province civile du Anhwui, et comme elle, se subdivise en trois Intendances :

1. L'Intendance de Anking 安慶道, confiée aux PP. Jésuites de la Province espagnole de Léon ;
2. L'Intendance de Wuhu 蕪湖道, confiée aux PP. Jésuites de la Province espagnole de Castille ;
3. L'Intendance de la Hwai et Szechow 淮泗道, confiée aux PP. Jésuites de la Province de Turin.

POPULATION : 25 millions.— CATHOLIQUES : 77.465.

PROPORTION : 1 / 323.

I. PERSONNEL.

Vicaire Apostolique : S. G. Mgr Vincent HUARTE 胡其昭, S. J., né le 9 avril 1877 à Leira (diocèse de Pampelune), entra dans la Société de Jésus à Loyola (Guipuzcoa) le 21 juillet 1893, fit ses études théologiques et fut ordonné prêtre (30 juillet 1908) à Ona (Burgos). Parti de Barcelone le 7 septembre 1916, il arriva en Chine le 1er novembre suivant, et administra les chrétientés de Chaohsién et Tangtou. Elu 1er Vicaire Apostolique du Ngànhoui le 26 avril 1922, et nommé Evêque titulaire de Résaine le 11 décembre 1922, il fut sacré à Wuhu, le 24 septembre suivant, par Mgr Paris, assisté de NN. SS. Fatiguet et Lécroart.

Résidence Episcopale : Wuhu 蕪湖 [illegible]

Vicaires Délégués : RR. PP. Joseph Argüelles 戈, *Supérieur* pour l'Intendance de Anking ;
Raphael Ruiz 侯, *Supérieur* pour l'Intendance de Wuhu ;
Louis Barmaverain 錢, *Supérieur* pour l'Intendance Hwai-Szechow.

A.— *Intendance de Wuhu* (Castille)

1. Section de Wuhu 蕪湖

WUHU 蕪湖 ⊠ 卓 [illegible] [illegible]	RR. PP. J.-B. Muguiro 莫, *Ministre*	
	Victor Elizondo 李	
	Louis Latasa 宋	
	Raymond Urarte 孟	
	Edouard-Goldaraz 齊	1.779 X.
TANGTOU 當塗(Taipingfu)⊠ [illegible]	Pierre Siao 蕭	1.409
FÁNCHANG 繁昌 ⊠ [illegible]	Anselme Jàuregui 鄒	1.781
NÁNLING 南陵 ⊠ [illegible] [illegible]	Désiré Mignan 米	688
	Nicolas Szarvas 查	

2. Section de Ningkwofu 寧國府

NINGKWOFU 寧國府 ⊠ 卓 [illegible] [illegible]	Primitive Sancet 盛 *Ministre*	
SÜÁNCHENG 宣城	Primitive Sancet 盛	2.384
	Emile Berton 莘	
KIÈNPING 建平 ⊠ [illegible]	Ignace Lôh 陸	1.377
KINGHSIÈN 涇縣 ⊠ [illegible]	Laurent Tsang 張	1.123
HOLIKI 河瀝溪 ⊠	Vérémond Videgàin 蔣	1.223
CHOEITONG 水東	Joseph Barreiro 巴	1.896
KWANGTEH 廣德州 ⊠ [illegible]	Simon Yao 姚	1.375
PIKIAKIAO 畢家橋 ⊠	Hilaire Munairiz 牧	1.714

Yuéwànkiai 月灣街	RR. PP. Etienne Renedo 萊	1.659 X.
Tsingteh 旌德 ⊠ $	Agn. Tsü 朱 *s*	625

3. Section de Hweichow 徽州

Siuning 休寧 ⊠ $	J. Vidaurrazaga 陶, *Ministre*	1.064
Wuyüan 婺源 ⊠ $	Etienne Esteban 施	358
Chehsién 歙縣	J. Vidaurrazaga 陶	133

4. Section de Chihchow N. 池州府 ⊠ ✠ ▭ $

Kweiche N. 貴池	Zénon Arámbum 蒲, *Ministre*	1.038
» S.	François Gôni 皐	1.231
Tsingyang 青陽鎮 ⊠	Richard Ponsol 龐	1.663
Shihtai 石埭 ⊠	Perez de Larroya 賴	829
Tungling 銅陵縣 ⊠	Rodrigue Acha 勞	1.608

5. Section de Chihchow S. 池州府 ⊠ ✠ ▭ $

Sanlikié 三里街	Nicolas Sáenz 商, *Ministre*	600
Tungliu 東流 ⊠ ▭	» »	442
Niangkiakiao 仰家橋	Laurent Tchang 張 *s*	1.149
Tsingshán 青山 ⊠	Alphonse Macua 麻	1.579

B.— *Intendance de Anking* 安慶道

6. Section de Chaohsién 巢縣

Chaohsién 巢縣 ⊠ ▭ $	Jules Hevera 郝, *Ministre*	1.226
	Louis Castillo 家	
Hofei 合肥	Joseph Diez 狄	2 208
Wuwei 無爲 ⊠ ▭ $	Benoit Perez 白	1.085
Hohsién 和縣 ⊠ ▭ $	Thaddée Zi *s*	1.057

7. Section de Anking.

ANKING 安慶府 ⊠ 卓 ⊞ $	RR. PP. Emm. Serapio 單, *Ministre*	1.188
	Emilien Cabiedes 賈	
TUNGCHENG 桐城 ⊠ 卓 ⊞ $	Louis Nieto 嚴	740
KOANGSIN 廣村	Pierre-Louis Tsü 朱 *s*	1.312
WANGKIANG 望江 ⊠ $	Clément Lombo 龍	589

8. Section de Taihu

TAIHU *S.* 太湖 ⊠ 卓 $	Joseph Valcarcel 魏, *Ministre*	681
TAIHU *N.*	Stanislas Tsang 張 *s*	1.192
YINGSHÂN 英山 ⊠	Joseph Gonz. Almedo 龔	1.295
SIUKIAKIAO 徐家橋	Joseph Valcarcel 魏	759
SUSUNG 宿松 ⊠ $	François del Almo	1.172
TSIÈNSHÂN 潛山 ⊠ $	Matthieu Tchèn 陳 *s*	549

9. Section de Liuan.

LIUÂN 六安州 ⊠ 卓 ⊞ $	Jacques Soria 索, *Ministre*	1.461
SHUCHENG 舒城 ⊠ 卓	A. Rodriguez 勞	528
HWOSHOM *O.* 霍山 ⊠ 卓 $	Jean del Rio 黎	1.086
» *E.*	» »	514

C.— *Intendance de la Hwai et Szechow* 淮泗道

10. Section de Yingchowfu 潁州府

FEOUYANG *E.* 阜陽	Marius Grimaldi 馬, *Ministre*	1.546
» *O.*	Louis Martignone 饒	1.827
YINGSHANG 潁上縣 ⊠ 卓 $	Jacques Balestra	1.328
MENCHENG 蒙城 ⊠ $	Pierre Lieou 劉 *s*	4.018
TAIHO *An.* 太和 ⊠ $	David Schiaffino 費	2.008

11. Section de Fengyang.

FENGYANG 鳳陽府 ✠ ✠ ✠	RR. PP. Clément Dutto 杜, *Ministre*	1.255
	Antoine Tissoni 狄	
HWOKIU 霍邱 ✠ ✠	François Biancalini 應	1.160
HWAIYÜAU *An* 懷遠 ✠ ✠ ✠	Joseph Demichelis 譯	1.413
WUHO 五河	A. Schiaffino 費	1.237

12. Section de Nansuchow 南宿州

SUCHOW *An* 宿縣 ✠ ✠ ✠	Vincent Borsalino 沙 *Ministre*	2.405
LINWÂNKIH 臨渙集 ✠	Paschal d'Elia 德	2.201
POCHOW 亳縣 ✠ ✠ ✠	Laurent Tsa 蔡 *s*	1.668
SEHCHOW 泗縣 ✠	Adolphe Novella 藍	1.424
KWOYANG 渦陽縣 ✠ ✠	Ignace Sié 謝 *s*	4.606

III. FRUITS SPIRITUELS. 1923

Chrétiens	77.465
Chrétientés	450
Catéchumènes	45.137
Baptêmes : Adultes	1.303
» *id.* in art. mortis	114
» Enfants de chrétiens	2.077
» *id.* de catéchumènes	113
» *id.* d'infidèles	2.310
Orphelins admis dans l'année	2
Confirmations	3.829
Confessions annuelles	37.597
» de dévotion	166.379
Communions annuelles	37.436
» de dévotion	308.837

Extrêmes-Onctions	581
Mariages chrétiens	716
Ecoles de garçons : 93. Elèves	3.844
» de filles : 60. »	2.333
Maîtres et maîtresses	319

Souvenirs de captivité (P. Grimaldi). *Bulletin C. d. P.* 1923, p. 143.— Pour la vérité historique sur la délivrance du P. Grimaldi.— *E. de C.* Janv. 1923, p. 29.

VICARIAT APOST. DE KIUKIANG. 1920.

Détaché du V. A. du Tchékiang et Kiangsi. 1845.

(Lazaristes.)

ETENDUE : Nanchang 南昌府 Nankang 南康府
Kiukiang 九江府 Juichow 瑞州府.
POPULATION : 6 Millions.—CHRÉTIENS : 30.408
PROPORTION 1/197

I. HIÉRARCHIE.

1. Vicariat du Kiangsi

Alvarez de Benavente, O. S. A. 1696-1709
J.-F. Martin de la Balluère 梁, M.-E *(non sacré)* 1713-1715.

2. Vicariat Apost. du Tchékiang et du Kiangsi. 1838.

F.-Alexis Rameaux 張, C. M. 1838-1845.
Bernard-Vincent Laribe 和, C. M., *Coadjuteur* 1844-1845.

3. Vicariat Apost. du Kiangsi. 1845.

Bernard-Vincent Laribe 和, C. M. 1845-1850.
André Jandard 賀, C. M. *(ne fut pas sacré)* 1850.
Louis-Gabriel Delaplace 田, C. M. 1851-1854.
François-Xavier-Timothée Danicourt 顧, C. M. 1855-1860.
Antoine Anot 羅, C. M., *Provicaire* 1860-1865.
Jean-Henri-Maximilien Baldus 安, C. M. 1865-1869.
François Tagliabue 戴, C. M., *Coadjuteur* 1869.
Adrien Rouger 王, C. M., *Provicaire* 1869-1870.
Géraud Bray 白, C. M. 1870-1879.

4. *Vicariat Apost. du Kiangsi Sept.* 1879.

Géraud Bray 白, C. M. 1879-1905.
Paul Ferrant 郎, C. M. 1905-1910.

II. PERSONNEL.

Vicaire Apostolique : S. G. Mgr Elisée-Louis FATIGUET 樊體愛, C. M., né à Bordeaux (21 déc. 1855), où il fut ordonné prêtre (17 déc. 1881). Vicaire d'abord à Bègles, puis à Bordeaux même, il entra dans la Cong. de la Mission le 17 sept. 1885, fut envoyé au Kiangsi le 20 sept. 1886, nommé procureur, puis directeur de district et provicaire. Élu Evêque d'Aspendus et Vic. Apost. le 24 fév. 1911, il fut sacré à Kioukiang par Mgr Jarlin, le dimanche 11 juin suivant.

Résidence Episcopale: Kiukiang 九江 ⊠ 卒 [illegible] [illegible]
Provicaire : Mr Eloi Domergue 董默如 *f*

1. District de Kiukiang.

KIUKIANG 九江城 ⊠ 卒 [illegible] [illegible]	MM. Jean-Bapt. Rossignol 羅 *f*	1.590
	Albert Brulant 濮 *f*	
» Faubourg	Louis Morel 馬, *procureur*	269
» Séminaire	Jules Vernette 文 *f*	27
	Jean Perotti 李 *i*	
KIANGPÉ 江北 (⊠ 孔擺)	Paul Fou 傅 *s*	3.658
SIAOCHIHKOW 小池口 ⊠	Joseph Tchu 朱 *s*	1.350
HUKOWHIEN 湖口 ⊠ 卒	Joseph Kin 金 *s*	667 X.
TEIANHIEN 德安 ⊠ 卒 [illegible]	Jean-Marie Maignaud 梅 *f*	529
PENGTSEH 彭澤縣 ⊠	Alfred Hauspie 何 *f*	351

2. District de Nànchang

NANCHANG 南昌 ⊠ ✠ ⛪ Ⓢ	MM.	Eloi Domergue 董 *f* Paul Monteil 孟 *f* Jean-Baptiste Tcheou 周 *s*	2.028 X.
SIEHFOW 謝埠 ⊠		Alexandre Smits 施 *h* Joseph Hou 胡 *s*	2,802
TZEKIANG 茬港 ⊠		Antoine Liou 劉 *s*	1.706
TSINSIEN 進賢 ⊠ ✠		André Hiu 許 *s*	1,503
TSIPICHAN 徐陂山 (⊠ Tze-Kiang)		André Yeou 游 *s* Benoît Yü 余 *s*	2,410
FENGCHENGHIEN 豐城縣 ⊠		Paul Mao 毛 *s*	1,939
ININGCHOW 義寧州 ⊠		François Pistone 柏 *i*	252

3. District de Juichow

JUICHOW 瑞州 ⊠		Gustave Théron 德 *f*	1.505
SANKIAO 三橋 (⊠ Juichow)		Etienne Tchang 張 *s*	912
HWEIFOW 灰埠 ⊠		Henri Sepieter 戴 *f* Etienne Kouo 郭 *s*	3,400
SHANGKAO 上高縣 ⊠		Henri Von Arx 鳳 *su*	900
IFENGHSIEN 宜豐縣 ⊠		Simon Liou 劉 *s*	916

4. Distirct de Fengsïn

FENGSÏN 奉新縣 ⊠		Théodore Reymers 來 *h*	871
WUCHENGKI 吳城 ⊠ ✠		Clément Zigenhorn 徐 *h*	656
ANYHSIÈN 安義 ⊠		André Siu 徐 *s*	170

III. COMMUNAUTÉS RELIGIEUSES

1. Filles de la Charité :

A. Hôpital S. Vincent 1882.— Kiukiang (Faubourg).

Œuvres : Hôpital pour Européens — Hôpital Chinois — Hospice de vieillards—Dispensaire—Visites à domicile—Ecole externe.

SS. Thérèse Saingery, *f Supérieure*

Jean-Gabriel (Andrey) *f*
Claire (Sigaud) *f*
Angèle (Rosario) *l*
SS. Françoise (Tchang) *s*
Marthe (Ly) *s*
Louise (Ma) *s*

B. Orphetinat N.-D. des Anges. 1886.—Kiukiang (Ville).

Œuvres : Ste Enfance— Crèche—Ecole externe et Asile — Catéchuménat— Hospice et Hôpital de femmes— Dispensaire— Visites à domicile.

SS. Louise (Bondivena), *i Supérieure*

Joséphine (Marzi) *i*
Claire (Noguet) *f*
Louise (Tchang) *s*
Marguerite (Santos) *l*
Vincent (Tcheou) *s*
Catherine (Liou) *s*
SS. Françoise (Lü) *s*
Madeleine (Ouang) *s*
Thérèse (King) *s*
Gabrielle (Shu) *s*
Agnès (Tchao) *s*

C. Hôpital Saint-Louis. 1922.—Nànchang 南 昌 府.

Œuvres : Hôpital— Dispensaire.

SS. Madeleine Brun, *f Supérieure*

Marie (Argenti) *i*
Louise (Hou) *s*
SS. Agnès (Dubois) *f*
Xavier (Steyaert) *b*

Jean-Gabriel (Briand) *f* Vincent (Hou) *s*
Joseph (Hou) *s*
Docteurs: Louis Robin *f*
Wang Heou *s*

2. Vierges de N.-D. du Bon Conseil. 1907.

Œuvres: Sainte-Enfance— Ecoles et Catéchuménats.

Religieuses	22
Etablissements	4

IV. FRUITS SPIRITUELS. 1923

Nombre de Chrétiens	30.408
Vicaire Apostolique	1
Prêtres européens	14
» chinois	15
Filles de la Charité	31
Séminaire: Latinistes	20
» Théologiens	7
Ecoles Chrétiennes: 35. Elèves	856
» Normale: 1. »	15
Orphelinats: 3. Orphelines	307
Catéchuménats: 89. Etudiants	2.575
Hôpitaux: 5. Malades soignés	2.026
Hospices: 2. Vieillards	102
Baptêmes: Adultes	654
» id. *in artic. mortis*	114
» Enfants de chrétiens	1.113
» id. payens	2.163
Confessions annuelles	12.431
» de dévotion	44.785

Communions annuelles	11.187
» de dévotion	93.529
Extrêmes-Onctions	334
Mariages bénits	165
Résidences	25
Stations de missions	469
Oratoires	103
Eglises	18

Défunt :

M. Barnabé Lü 呂忠告, prêtre séculier, né à Linkiang le 14 mai 1872, ordonné prêtre le 29 janvier 1901, décédé subitement à Wucheng le 6 juillet 1922.

VICARIAT APOST. DE KIGAN 1920.

Détaché du V. A. du Kiangsi. 1879.

(Lazaristes)

ETENDUE : Kigànfu 吉安府 Linkiang 臨江府
Yüânchow 袁州府
POPULATION : 8 millions. — CHRÉTIENS : 16.279
PROPORTION : 1 / 489

I. HIÉRARCHIE.

François-Adrien Rouger 王, C. M. 1879 1887.
Auguste Coqset 顧, C. M. 1887-1907.

II. PERSONNEL.

Vicaire-Apostolique : S. G. Mgr Nicolas CIGERI 徐則麟, C. M., né à Brusciano, le 26 mai 1854 ; entré dans la Cong. de la Mission le 5 mai 1874 ; ordonné prêtre le 15 juin 1878 ; parti pour la Chine le 25 août suivant, missionnaire au Kiangsi, puis sous-procureur à Shanghai ; nommé évêque de Dausara et Vic. Apost. le 3 juillet 1907, et sacré à Kioukiang le 16 fév. 1908.

Résidence Episcopale : Kigànfu 吉安府 ✠

MM. M.-Gaëtan Mignani 梅 *i*
Fernand Thieffry 戴 *f*
René de Jenlis 曾 *f*
Corneille Breuker 步 *h*
Paul Russo 董 *i*
MM. Antoine Capozzi 石 *i*
Vincent Liou 劉 *s*
Charles Tchèn 陳 *s*
Paul Tchèn 陳 *s*
Paul Teng 鄧 *s*

MM. Théodore Reymers 來 *h*
Edouard Barbato 潘 *i*
Jean-Marie Rouchon 盧 *f*
Nicolas Nuzzi 江 *i*
Jacques Anselmo 安 *i*
Jean Liou 劉 *s*
Job Liou 劉 *s*
Joseph Fou 傅 *s*
Joseph Hou 胡
Jean-Bapt. Liou 柳 *s*

MM. Paul Lo 羅 *s*
Joseph Ngheou-yang 歐陽 *s*
Jean Warg 王 *s*
Laurent Tchèn 陳 *s*
Jean-Baptiste Sié 謝 *s*
Vincent Ly 李 *s*
Joseph Tchèn 陳 *s*
Thaddée Kuo 郭 *s*
Thomas Ly 黎 *s*

III. COMMUNAUTÉS RELIGIEUSES

1. Filles de la Charité.

Kigàn. *Maison Notre-Dame des Neiges.* 1902.

Œuvres : Ste-Enfance — Catéchuménat — Dispensaire — Hôpital — Hospice — Enfants de Marie. —

SS. Marie Leport, *f Supérieure*
Augustine (Merle) *f*
Vinçent (Ramos) *l*
Louise (Chang) *s*
Thérèse (Siang) *s*

SS. Marie (Bineau) *f*
Marguerite (Ly) *s*
Joseph (Liou) *s*
Anna (Che) *s*

2. Sœurs de Sainte-Anne (Indigènes).

Œuvres : Catéchumén ats—Baptêmes d'enfants *in art. mort.*

Nombre de religieuses	16
Novices	8
Etablissements	2

Défunt :

M. Auguste Schottey 徐, C. M., Provicaire, décédé le **26** Janvier **1923**, à l'Âge de **65** ans, dont **39** de vie religieuse et **36** de séjour en mission.

IV. FRUITS SPIRITUELS. 1923.

Nombre de Chrétiens		18.172
Prêtres Européens		12
» Chinois		18
Séminaristes : Latinistes		25
» Philosophes et Théologiens		22
Ecoles exclus. Chrétiennes : 28. Elèves		688
» Primaires : 8.	»	262
» Normales : 2.	»	22
Catechuménats : 36 : Etudiants		1.449
Orphelinats de garçons : 2. Orphelins		11
» de filles : 8. Orphelines		598
Ferme-atelier : 1. Garçons		16
Malades soignés dans 2 hôpitaux		1.033
Hospices : 1. Hommes		10
» 4. Femmes		28
Baptêmes d'enfants de chrétiens		537
» d'adultes		883
» d'adultes à l'article de la mort		165
» d'enfants de païens à l'article de la mort		1.357
Confirmations		361
Confessions	annuelles	9.168
	de dévotion	23.673
Communions	annuelles	8 745
	de dévotion	69.409
Extrêmes Onctions		195
Mariages bénits		153
Chrétientés où la mission se fait chaque année		366
Résidences de Missionnaires		34
Eglises et Chapelles		35

VICARIAT APOSTOLIQUE DU YUKIANG. 1920

Détaché du V. A. du Kiangsi Septentrional. 1885

(Lazaristes)

ETENDUE : Fuchow 撫州府 Kwangsin 廣信府
Kiènchang 建昌府 Iaochow 饒州府
POPULATION : 8.000.000— CHRÉTIENS : 31.959
PROPORTION : 1 / 250

I. HIÉRARCHIE.

Casimir Vic 和, C. M. 1885-1912.

II. PERSONNEL

Vicaire Apostolique : S. G. Mgr Jean-Louis CLERC-RENAUD 田烈諾, C. M., né à Lyon le 18 juin 1860, entré chez les Lazaristes le 26 sept. 1885, ordonné prêtre le 17 déc. 1892, arrivé en Chine le 12 fév. 1893, élu évêque d'Elée et Vic Apost. le 19 août 1912, il fut sacré à Ya tchow le 3 nov. 1912 par Mgr Reynaud.

Résidence Episcopale : Yükiang 餘江 ✉
Provicaire : M. Elie Abeloos 艾伯祿 *b*
Procureur : M. Michel Poizat 步 *f*

1. District de Yükiang

YÜKIANG 餘江縣 ✉	MM. Jean-G. Meyer 梅 *h*, *Curé*	844 X.
	Pierre Ou 吳 *s*	
TENGKIAFOW 鄧家埠 ✉	Luc Yü 余 *s*	949

KWEIKI 貴溪 ✉	MM.	Claudius Gonon 岳 *f*, *Direct.*	1.224 X.
YINGTÂN 鷹潭 ✉		Joseph Theunissen 陶 *h*	1.852
SHANGTSING 上清 ✉		Joseph Wang 王 *s*	1.287

2. District de Fuchow

FUCHOWFU 撫州府 ✉ ✠ 🏛		Joseph Hermans *h*, *Direct.*	2.602
		Joseph Wann 萬 *s*	
SHANGTUNTU 上頓渡		Thomas Lieou 劉 *s*	1.384
LIKIATU 李家渡 ✉		Jean-Baptiste Chow 周 *s*	1.454
JUNGSHÂNSÜ 榮山墟		Joseph Kwei 桂 *s*	1.416
TSUNGJÊN 崇仁縣 ✉		Jean Reymers 來 *h*	2.610
KINEI 金谿 ✉		Pierre Ting 丁 *s*	1.087
IHWANG 宜黃縣 ✉ 🏛		Jean-Baptiste Ly 李 *s*	1.723

3. District de Kiènchangfu

KIÈNCHANGFU 建昌府 ✉		Elie Abeloos 艾 *b*, *Directeur*	1.115
Paroisse		Paul Lieou 劉 *s*	
et Grand-Sémin.		François Teng 鄧 *s*	
TSÏTOU 七都 Petit-Sémin.		Pierre Estampe *f*, *Directeur*	
		Xavier Tseng *s*, *Professeur*	
KIOUTOU 九都		Pierre Tchèn 陳 *s*	2.035
		Ignace Tchèn 陳 *s*	
LICHWÂNHSIÈN 黎川縣		Aloysius Kiang 江 *s*	747
NÂNFENGHSIÈN 南豐縣		Thaddée Tchang 張 *s*	2.164
		Pierre Fou 傅 *s*	

4. District de Kwangsïnfu 廣信府

HOKOW 河口 ✉ ✠		Frédéric Sageder *f*, *Direct.*	1.481
IYANG *Ki* 弋陽		François Briant *f*	1.137
NÂNKIANGKOW 南港口		Jacques Fou 傅 *s*	661
YÜSHÂN 玉山縣		Jean Fang 方 *s*	1.222

5. District de Iaochowfu

Iaochow 饒州府 区	Humbert Verdini 危 *i, Dir.*	2.011 X.
	Edouard Sheehan 徐 *eu*	
	Paul Misner 高 *eu*	
	Jean Tcheou 周 *s*	
	Joseph Ou 吳 *s*	
Kintechèn 景德鎮	Michel Poizat 步 *f*	940

III. COMMUNAUTÉ RELIGIEUSE

Filles de la Charité.

Maison de la Médaille Miraculeuse. Iaotchow.

Œuvres: Orphelinat — Classe externe — Catéchuménat — Hospice — Hôpitaux — Dispensaire.

Sœurs: Tourrel, *f Supérieure*
Joseph (Philomène Ly) *s*
Jean-Gabriel (Françoise-Rose Bineau) *f*
Louise (Euphrasie Sigaud) *f*
Vincent (Anna Léang) *s*
Catherine (Lucie Tcheng) *s*

IV. FRUITS SPIRITUELS. 1923.

Nombre de Chrétiens		31.959
Missionnaires européens		14
» chinois		21
Filles de la Charité		9
Séminaire	Philosophes et Théologiens	15
	Latinistes	29

Ecoles de prières	176. Garçons		1.951
	Filles		1.390
Écoles primaires de garçons : 3. Élèves			156
» » de filles : 1	»		8
Catéchumènes.	Etudiants		913
»	Etudiantes		658
Orphelinats : 5. Orphelines			301
Orphelines en nourrice			556
Baptêmes	d'enfants de chrétiens		1.222
	d'adultes		1.014
	d'enfants de païens à l'article de la mort		2.146
Confirmations			717
Confessions	annuelles		15 670
	de dévotion		42.713
Communions	annuelles		14.428
	de dévotion		91.640
Extrêmes-Onctions			379
Mariages bénits			368
Chrétientés où la mission se fait chaque année			414
Résidences			24
Eglises proprement dites		26	
Chapelles publiques		136	174
Oratoires		12	

Défunts :

M. Alexandre Dellieux 德, C. M., Directeur du Grd-Séminaire, décédé le 7 Juin 1922, à l'âge de 53 ans, dont 31 de vie religieuse.

M. Joseph Donjoux 董, C. M., décédé le 19 Juin 1922, à l'âge de 59 ans, dont 42 de vie religieuse.

M. Olympe Rameaux 張. C. M., né en 1862, entré dans la Congrégation de la Mission en 1885, décédé le 8 Septembre 1923.

Arrivée des Lazaristes Américains. Lettre de M. Lavelle.— *Ann. C. M.* 1923. p. 699-703.— Lettre de M. Misner.— *Ibid.* 717-719.

VICARIAT APOSTOLIQUE DE KANCHOW.

Détaché du V. A. du Kiangsi Méridional. 1920.

(Lazaristes.)

ETENDUE : Kànchow 贛州府 Nànànfu 南安府
Ningtuchow 寧都州.
POPULATION : 5 millions. — CHRÉTIENS : 11.840
PROPORTION : 1 / 390

I. PERSONNEL

Administrateur Apostolique : S. G. Mgr Paul DUMOND 杜保祿, C. M., né à Lyon le 2 avril 1864, fit ses études au petit séminaire de Nice, entra chez les Lazaristes à Paris le 2 avril 1883, prononça ses vœux de religion le 5 avril 1885, fut ordonné prêtre le 10 août 1888 à Paris, et arriva à Pékin le 16 octobre de la même année. Directeur du district de Paotingfou (1898-1905), puis Provicaire à Pékin (1905), il fut nommé évêque de Curubis et premier Vicaire Apostolique du Tchely Maritime (Tièntsin) le 27 avril 1912, et sacré à Pékin, par Mgr Jarlin, le 30 juin suivant Il a été transféré au Kiangsi le 21 juillet 1920.

Résidence épiscopale : Kànchow 贛州府 ✉ ✠ $

Provicaire : M. Jean O'Shea *eu*

1. District de Kànchow

KANCHOW 贛州府 ✉ ✠ $ — MM. Jean O'Shea 和, *eu Provicaire*
Jules Meyrat 德 *su*
Léon Cahill 賈 *eu*

KANCHOW	MM. Joachim Tchou 朱 *s*
	J. B. Tseng 曾 *s*
	Jean MacLaughlin 林 *eu*
	Georges Erbe 艾 *eu*
PINGLOU	Matthieu King 金 *s*
	François Strauble 陶 *eu*
YÜTU 雩都 ⊠	Jean Tchèn 陳 *s*
	Jean Miou 繆 *s*
NINGTU 寧都 ⊠ 🏛	Simon Toung 董 *s*

2. District de Sinfenghsièn

SINFENG 信豐縣 ⊠ ✠	Félix Bonanate 白 *i*
	Pierre Siao 蕭 *s*
TATSIAOTAU	Paul Sié 謝 *s*
ANYUÀN 安遠 ⊠	Pierre Léou 劉 *s*
	Jean Tchèn 陳 *s*
LUNGNÀN 龍安	Daniel MacGillicuddy 馬 *eu*
	François Moenringer 梅 *eu*

3. District de Nànànfu

TAWOLI 大窩裡	N...
	Thomas Fou 傅 *s*
NÀNKANG *Ki.* 南康 ⊠	Simon Hou 胡 *s*
NÀNÀNFU 南安府 ⊠ ✠ 🏛	Thomas Crossley 郭 *eu*
YANGMEITSE	Julien Louo 羅 *s*

II. COMMUNAUTÉ RELIGIEUSE

Filles de la Charité. 1923.

Sœurs Emilie Kolb *eu*
Eugénie (Beggs) *eu*

III. FRUITS SPIRITUELS. 1923.

Nombre de Chrétiens	11.840
Prêtres européens	10
» indigènes	13
Séminaire : Latinistes	29
» Philosophes et théologiens	8
» Etudiant européen	1
Ecoles exclusiv. Chrétiennes : 42. Elèves	1.237
» Primaires (1er degré) ; 3. »	93
» id (2me ») : 2. »	42
Orphelinat : 1. Orphelines	64
Catéchuménats : 51. Etudiants	2.752
Baptêmes : adultes	1.037
» enfants de chrétiens	663
» enfants payens moribonds	2.425
Confessions annuelles	6 641
» de dévotion	24.919
Communions pascales	6.5?0
» de dévotion	56.588
Mariages	48
Eglises	9
Chapelles	33
Oratoires	5

Défunts :

M. Barthélimy Randolph, C. M. décédé à Kànchow en Septembre 1922, à l'âge de 55 ans et après quelques mois de séjour en Chine.

M. Henri Lecaille 安, C. M., né en 1873, entré dans la Congrégation de la Mission en 1891, décédé à Tawoli en Mars 1924.

VII

LE HOUKOANG 湖廣

ou les DEUX HOU 兩湖

HOUPÉ (Hupeh) 湖北

HOUNAN (Hunàn) 湖南

VICARIAT APOST. DE HANKOW. 1923.

Succède au V. A. du Houkouang. 1838.

(Franciscains Italiens)

ETENDUE : Wuchang 武昌府 Teiàn 德安府
Hànyang 漢陽府 (moitié) Hwangchow 黃州府
POPULATION : 8.884.000.— CATHOLIQUES : 26. 333
PROPORTION : 1 / 337.

I. HIÉRARCHIE.

1. *Vicariat Apostolique du Houkouang.* 1696.

(Hounàn et Houpé)

Depuis sa fondation (1696) et la nomination de son premier Vicaire Apostolique, Jean-François de Leonessa, O. F. M. (1697) qui ne s'y rendit jamais, jusqu'à son rétablissement en 1837, le Vicariat Ap. du Houkouang fut administré tantôt par les Vicaires Apost. du Setchwàn, tantôt par ceux du Shènsi.

Joseph-Marie Rizzolati 李, O. F. M. 1839-1856.
Joseph Novella 羅, O. F. M., *Coadjuteur* 1847-1851.

2. *Vicariat Apostolique du Houpé.* 1856-1870.

Louis-Célestin Spelta 徐, O. F. M. 1855-1862.
Eustache-Modeste Zanoli 明, O. F. M. 1862-1870.

3. *Vicar. Apost. du Houpé Oriental.* 1870-1923.

Eustache-Modeste Zanoli 明, O. F. M. 1870-1883.
Epiphane Carlassare 江, O. F. M. 1884-1909.
Gratien Gennaro 田, O. F. M. 1909-1923.

4. Vicariat Apostolique de Hankow. 1923.

II. PERSONNEL

Vicaire Apostolique: N...
Provicaire: R. P. Samuel Sommavilla 索 *i, Supérieur Régulier*
Résidence épiscopale: Hànkow 漢口 ✉ ✠ ☎ $

1. District de Hànkow 漢口

HÀNKOW 漢口 ✉ ✠ ☎ $	RR. PP. Samuel Sommavilla *i, Supérieur*
	Roger Covi 賀 *i, Procureur*
	Bernardin Buzio 布 *i, Aumônier Ca-* [*nossiennes*
	Jacques Chen 曾 *s*
	André Chang 張 *s, Curé*
	Gérard Pietrowski 劉 *p, sous-Procureur*
Immaculée Concept.	N..., *Curé des Européens*
TZEKUNGHAN 至公巷	N...
FANCHIYIN 方濟營	François Hàn 韓 *s*
HANCHWÀN 漢川北	Jean de Martin 德
MIENJANSHIEN 沔陽北	André Su 舒 *s, Vic. For.*
SIAOKANSHIÈN 孝感縣	Bonaventure Sesano 施 *i*
	Thomas Sen 沈 *s*
HWANGPEI 黃陂黃安	Thomas Hu 胡 *s*
PECIEN 柏泉	Pierre Massignan 馬 *i, Recteur Pt Sémi-*
	Eusèbe Bengoa 彭 *i professeur* [*naire*
	Jean Siao 蕭 *s, Curé*
	Mansuet Gasparella 明 *i*

District de Hwangchow 黃州府

HWANGCHOW 黃州府 ✉ ✠ ☎ $	Jordain Casagrande 高 *i, Vic. For.*

HWANGKANSHIÈN 黃岡縣	RR. PP. Bernardin Rocca 魯 *i*
	Benoît Sung 宋 *s*
MACHENGSHIÈN 麻城縣	Joseph-Marie Chang 張 *s*
KISHUI 圻水上	Pierre-Bapt. Turk 董 *i*, *Vic. For.*
KISHUI 圻水羅田	Thaddée Chen 陳 *s*
KICHOW 蘄春縣	Antoine Chang 張 *s*
南 S.	Bienvenu Bianchi 邊 *i*
東 E.	Angélique Boschetto 寶 *i*

District de Teianfu 德安府

TEIANFU 德安府 ✉ ✠ $	Pie Belli 白 *i*, *Vic. For.*
ANLU 安陸縣 ✉ ✠ $	Marc Chen 陳 *s*
YINCHENG 應城縣	Vigile Cavallin 潘 *i*
	Joseph Léao 廖 *s*
TAOJÈNKIAO 道人橋	Cosme Sartori 沙 *i*
YÜNMENG 雲夢	Ignace Zand 查
	Paul Siao 蕭 *s*
YINGSHAN *Hup.* 應山縣	Alexandre Piasentin 貝 *i*
SUISHIÈN *Hup.* 隨縣	Maurice Rosà 羅 *i*, *Provic. For.*
	Jacques Wuang 王 *s*
	Michel Cazzoli 康 *i*

III. COMMUNAUTÉS RELIGIEUSES

1. Frères Maristes

Ecole Municipale Française 法文學堂. Wangkiateng. Hànkow.

FF. André-Gabriel, *f Directeur*	FF. Jules-André 景 *s*
M.-Philogone (Jullien) *f*	Augustin 劉 *s*
M.-Ausone (Bouchard) *f*	Georges-Gabriel (Dürr) *f*

FF. Pierre-Camille (Brossard) *f* F. Claudius 徐 *s*
Basilée (Rech) *f*

2. Filles de la Charité Canossiennes.

A. Orphelinat et Catéchuménat. 仁慈堂 21 Poyang Road. Hànkow

Œuvres: Ste Enfance.— Catéchuménat.— Hospice pour aveugles, femmes âgées et invalides.

RR. MM. Vincenzina Bellocchio, *i Supérieure*
Lucia Pozzan, *i Vice-Supérieure*

Religieuses	12
Vierges Chinoises	11
Orphelines	293
Catéchumènes	201
Vieilles, aveugles, infirmes	110

B. Hôpital. Poyang Road. Hànkow.

Œuvres: Hôpital pour les Européens— Hôpital pour les Chinois — Dispensaire.

R. M. Giuseppina Chiocca, *i Directrice.*

Religieuses	7
Vierges Chinoises	2
Européens soignés pendant l'année	257
Chinois » » »	2.975
Chinois soignés au Dispensaire	60.775

C. St Mary's School. 17. Hunàn Road. Hànkow.

Œuvres: Collège européen— Internat et Externat.

R. M. Paola Vanoli, *i Directrice.*

Religieuses	4

R. M. Assistantes Maîtresses 3
Elèves 125

D. St. Joseph's School. Hunàn Road. Hànkow.

Œuvres : Collège Chinois— Internat et Externat.
R. M. Angela Pozzan, *i Directrice.*
Religieuses 4
Vierge Chinoise 1
Elèves 441

E. St. Anthony School. Poyang Road. Hànkow.

Œuvres : Ecole pour petits garçons Chinois.
Religieuses 2
Elèves 120

F. Refuge. Hankow (ville chinoise). 1923.
Religieuses 2
Vierge chinoise 1
Jeunes filles 16

G. Orphelinat 仁慈堂. Hwangshihkang 黃石港

Œuvres : Orphelinat— Dispensaire— Hôpital.
Religieuses 3
Vierges Chinoises 4
Orphelines et élèves 52
Malades soignés au Dispensaire pendant l'année 15.785

3. Franciscaines Missionnaires de Marie.

Hôpital International 漢口俄界萬國醫院. Hànkow.
R. M. M.-Jeanne-Aurélie, *Supérieure*
Religieuses ..... 9. — Agrégées ..... 5.

Dont 3 Françaises — 3 Canadiennes— 2 Autrichiennes— 2 Chinoises— 1 Belge— 1 Espagnole— 1 Italienne— 1 Irlandaise— et 1 Polonaise.

4. Procures

A. Procure des Augustiniens 望德堂. 1879

16. Poyang Road. Hànkow

R. P. Pedro Cerezal 攸 *e, Procureur*

B. Procure des Missions de Milan. 1907.

Rue de Hanoï. Hànkow

R. P. Balconi 巴 *i, Procureur*

C. Procure des Passionistes. 1923.

Nànyang Building. Maloo. Hànkow.

R. P. Célestin Roddan *eu, Procureur*

IV. FRUITS SPIRITUELS. (1)

Nombre de Chrétiens	43.633
Prêtres Européens O. F. M.	32
» Chinois	24
Grand-séminaire : élèves à Kingchow	12
Petit-séminaire : »	32
Collège central : 1 »	380
Ecoles paroissiales : 175. Garçons.	2.923
» » 52. Filles	1.796
Hôpitaux	5
Dispensaires	5

(1) Dans le tableau ci-dessous sont comprises en partie les statistiques des Préfectures Apostoliques de *Hànyang*, *Wuchang* et *Puchi*.

Hospice : 1. Vieillards	32
Orphelinats : 2. Garçons	81
» 3. Filles	485
Baptêmes d'adultes	1.729
» d'enfants de chrétiens	1.232
Confessions annuelles	22 535
» de dévotion	88.756
Communions annuelles	22.271
» de dévotion	238.010
Eglises et chapelles	267

Mort de Mgr Gennaro. Notice biographique.— *Echo de Chine*. 29 déc. 1923.

Le Père Melotto. Notes biographiques et circonstances de sa mort.— *Bulletin C. de Pékin*. 1923, 434.

PRÉFECTURE APOSTOLIQUE DE WUCHANG

Détachée du V. A. du Houpé Oriental. 1923.

(Franciscains Américains).

ÉTENDUE : Les 6 sous-préfectures de
Wuchang 武昌 Siènning 咸寧 Wocheng 鄂城
Tayéh 大冶 Tungshàn 通山 Hingkwo 興國

POPULATION : 2.459.763.—CATHOLIQUES : 2.900

PROPORTION : 1 / 848

I. PERSONNEL

Préfet Apostolique : N...
Résidence principale : Wuchang 武昌府 ⊠ 丰 [illegible] [illegible]
Supérieur : R. P. Sylvestre Espelage 艾 *eu*

WUCHANG 武昌 ⊠ 丰 [illegible] [illegible]	RR. PP.	Sylvestre Espelage, *Direct. Pt-Sémin.*	
		Paul Jeng 任 *s*, *Dir. Se Enfance*	
		Pierre Wang 王 *s*, *Curé*	321 X.
		Maurice Connaughton 龔 *ir*, *Dir. Collège*	
		Patrick Gilgan 林 *eu*, *Professeur*	
		Léon Ferrary, *eu*	»
		Basile Harkins *eu*	»
		Winfred Nolan *eu*	»
		Francis Hayes *eu*,	»
	F.	Benoît Snyder 帥 *eu*, *Dir.* « Franciscans in China ».	
WUCHANG Extra Muros		Placide Albiero 陶 *i*, *Dir. Sœurs indig.*	
WOCHENG 鄂城		Francis Middendorf *eu*	433 X.
		Austin Partl 巴 *eu*	
TAYÉH 大冶	⊠ 丰 [illegible]	Paul Ly 李 *s*	947

Hwangshikang 黃石港	Raphael Gazzenelli 佳 *eu*	
	Paul Meyer *eu*	
	Miss Mary Hubrich eu, Infirmière	
Hingkwochow 興國	Jacques Girardelli 祁 *i, Vic. Forain*	
✉ ✠ $ ▭	Luc Wàn 萬 *s*	660
Siènning 咸寧 ✉ ✠ $ ▭	André Chow 周 *s*	95
Tungshàn 通山 ✉	N...	0
Hankow : Imm. Concept.	Ulric Kreutzen *eu, Curé*	
» Djekonhang	Lawrence Bultmann *eu*	

II. COMMUNAUTÉS RELIGIEUSES

Filles de la Charité Canossiennes

Wuchang 武昌府

Œuvres: Hôpital—Hospice—Orphelinat—Catéchuménat—Hospice.

N... *Supérieure*

Religieuses	3
Vierges Chinoises	3
Catéchumènes et élèves	81
Enfants en nourrice	1.991
Vieillards	33

2. Religieuses du Tiers-Ordre de S. François.

Wuchang (Extra Muros) 武昌城外大堤口

Religieuses (indigènes)	62

N. B.—Les comptes spirituels de l'année sont compris dans ceux du Vicariat de Hànkow.

PRÉFECTURE APOSTOLIQUE DE PUCHI (1)

Détachée du Vic. Ap. de Houpé Oriental. 1923.

(Clergé séculier Chinois)

ETENDUE : Les sous-préfectures de
Puchi 蒲圻 Kiayü 嘉魚
Tsungyang 崇陽 Tungcheng 通城
POPULATION : ? —CATHOLIQUES : 769

PERSONNEL.

Préfet Apostolique : Mgr Simon (en religion Odoric) TCHENG 成和德 (理階) O. F. M, né le 22 Juillet 1873 à Laohokow 老河口 (Houpé), fit ses études secondaires au couvent de Tcha-Yuèn-Kôw 茶園溝 (穀城縣), et ses études Philosophiques et Théologiques en Italie, entra au noviciat des Frères Mineurs du Mont-Alverne le 7 Août 1894, fut ordonné prêtre le 15 Juin 1900 au couvent de Se Marguerite de Cortone, et revint en Chine en Janvier 1903. Après 4 années passées dans le ministère pastoral, il occupa pendant 14 ans le poste de vice-Recteur du séminaire de Tcha-Yuèn-Kôw, et 2 ans celui de professeur de philosophie au Séminaire Central du Houkouang. Sa nomination de Préfet Apostolique ne lui a été connue jusqu'à ce jour que par une lettre du Délégué Apostolique, datée du 29 Mars 1924.

Résidence principale : Puchi 蒲圻 ✉ ✠ 🚂 $

KIAYUSIÈN 嘉魚縣 RR. PP. Hilaire Arrieta 安 *e*
CHUNGYANGHSIÈN 崇陽縣 Mathieu Wang 王 *s*
Enghardo Arbeli 吳

(1) Puchi *(prononcer* Poutsi).

PRÉFECTURE APOSTOLIQUE DE HANYANG.

Divisée du V. A. du Houpé Oriental. 1923.

(Missionnaires de Maynooth)

ETENDUE : Moitié de la préfecture de Hànyang, (districts de *Hànyang* 漢陽縣 et de *Mièn yang* 沔陽縣, et une partie du *Hàn-chwàn* 漢川).
La préfecture de Anlu 安陸府.

POPULATION : 5.000.000—CATHOLIQUES : 14.719
PROPORTION : 1/339.

I. PERSONNEL

Préfet Apostolique : N...
Supérieur : R. P. Edouard Galvin.
Résidence Centrale : Hànyang 漢陽 ⊠ ✠ ⛪ $

1. District de Hanyang 漢陽

	RR. PP. Edouard J. Galvin, *ir Directeur*, Edouard J. O'Doherty, *ir Sous—Direc-*	
HÀNYANG. St. Columban	Owen MacPolin *ir* [*teur.*	
漢陽府 ⊠ ✠ ⛪ $	John O'Brien *ir*	
	John McGrath *ir*	
	Edward Lane *ir*	
	Patrick Laffan *ir*	
	Dr Robert Francis, M. D. eu	
HÀNYANG. Sacred Heart	Edouard J. Galvin *ir*	502 X.
	Robert Staples *ir*	
	Titus Seng *s*	

2. District de Mièn yang 沔陽

SIÈNTAOCHÈN	RR.PP. Edouard J O'Doherty. *ir*	1.852
仙桃鎮 ⊠ ✠	Marc Ho *s*	

CHANGTANKOW 長塘口 ⊠	Jé-émie Pigott *ir*	1.731 X.
	Luc Hoang *s*	
YOWBA 牛拔	Timothée Léonard *ir*	706
	Francis Scullin *a*	
SINTI 新堤	Corneille Tierney *ir*	536
	James Campbell *ir*	
FENGKOW 丰口	Patrick Maguire *ir*	

3. District de Anlu 安陸府

HWANJASAN 黃甲山	Timothée O'Callaghan *ir*	325
	Francis Murray *ir*	
	Dr Otto M. Scheuerman eu	
YOKIAKOW 岳家口 ⊠	Joseph Crossan *ir*	854
	William Walsh *ir*	
CHIWUTAI 七屋治	Patrick O'Reilly *ir*	855
	John O'Carrol *ir*	
TSAOSHIH 皂市 ⊠	Michel McHugh, *ir*	323
KOUOKIATSOUI 郭家嘴	Richard Ranaghan *ir*	1.806
	Barthélemy Coveney *ir*	
	Patrick McAuley *ir*	950
TAILIMIAO 台里廟	Thomas Quinlan *ir*	950
	John Dawson *ir*	
	Robert Galvin *ir*	1.381
YUNGLUNGHO 永隆河 ⊠	William O'Flynn *ir*	
	James O'Rourke *ir*	
SUNGHO 宋河 ⊠	Daniel Ward *ir*	1.774
	Peter Fallon *ir*	
ANLU 安陸府 ⊠ 卑	James Galvin *ir*	
KAONGANAO 高岸腦	Urick Burke *ir*	672
	William Murphy *ir*	
	Dr Patrick J. O'Donoghue, M. D. in	
YENCHEKIANG 塩池港	Thomas Ryan *ir*	482
	Paul Chang *s*	

II. COMMUNAUTÉS RELIGIEUSES

1. Frères des Ecoles Chrétiennes Irlandais. 1922.

Saint-Columban's College.— Hànyang.

Frères T. P. Harty, *as Supérieur*
J. A. O'Donoghue, *ir* — Frères N. Kealy *ir*
C. J. Roberts *ir* — J. Dougan *ir*
J. D. Hamill *ir* — G. Barett *ir*
P. Howlen *ir*

Elèves 230

2. Sœurs de Lorette au pied de la Croix.

Hànyang.

Sœurs Mary-Jane McDonald, *eu Supérieure*
M.-Stella Tomkins *eu* — Sœurs M.-Patricia Hughes *ir*
M.-Justa Justin *t* — Maureen O'Connell *eu*
M.-Nicolas Egging *h*

III. FRUITS SPIRITUELS. 1923

Nombre de Catholiques	14.719
Catéchumènes	6.607
Prêtres européens	35
» chinois	4
Frères des E. C.	6
Sœurs de Lorette	6
Docteurs en médecine	3
Ecoles primaires (1er degré) : 50 Elèves	2.558
» » (2e ») : 83. »	1.500
» secondaire : 1.	230

Catéchuménats : 59. Etudiants	2.558
Baptêmes : adultes	1.082
» enfants de chrétiens	501
» id. de payens	270
Confessions annuelles	7.986
» de dévotion	20.348
Communions annuelles	7.866
» de dévotion	31.575
Confirmations	70
Extrêmes-Onctions	400
Mariages	160
Eglises et chapelles	50

VICARIAT APOST. DU HOUPÊ NORD-OUEST.

Détaché du V. A. du Houpé. 1870.

(**Franciscains Italiens**)

ETENDUE : Siangyangfu 襄陽府 et Yünyangfu 鄖陽府.
POPULATION : 4.580.527—CHRÉTIENS : 38.000
PROPORTION : 1/121

I. HIÉRARCHIE

Ezéchias Banci 南, O. F. M. *Provicaire* 1870-1871.
César Dalceggio 楊, O. F. M. *mort avant son sacre* 1871.
Eustache-Guy-Modeste Zanoli 明, O. F. M. *Administ.* 1871-1876.
Pascal Billi 畢, O. F. M. 1876-1878.
Antonin Fantosati 范, O. F. M., *Administ.* 1878-1879.
Ezéchias Banci 南, O. F. M. 1879-1903.
Fabien Landi 畢, O. F. M. 1904-1920.

II. PERSONNEL

Vicaire Apostolique : S. G. Mgr Erménégilde RICCI 恩理齋, O. F. M., né à Montelabreve, diocèse de Sansepolcro (Italie), le 28 Août 1886, entré dans l'ordre franciscain au monastère de l'Alverne le 4 Août 1903, profès solennel le 17 Nov. 1907, ordonné prêtre à Sargiano, diocèse d'Arezzo, le 29 Juin 1910. A son arrivée en Chine, 7 Juillet 1912, il est d'abord missionnaire à Yunyang puis à Tchayuankoo ensuite recteur du Gr. Séminaire jusqu'à la mort de Mgr. Landi, 20 Juin 1920. Déjà Provicaire depuis le 25 Fév. 1919, il est élu Vicaire Apostolique et Evêque Tit. d'Antipyrgos (Antipyrogensis) par

décret de la Propagande du 15 Févr. 1922 et sacré à Hànkow, le 28 Mai suivant par Mgr Mondaini.

Résidence épiscopale : Laohokow 老河口 ⊠ ✠

1. District de Laohokow 老河口

Laohokow 老河口 ⊠ ✠	RR. PP.	I. Marziale 馬 *i*, *Supér. et Procureur*	
		E. Babbucci 南 *i*	
		A. Ferroni *i*, *Aumôn. Hôpit.*	
		B. Tzeng 曾 *s*	2.181 X.
		H. Tcheng 鄭 *s*	
	Fr.	P. Sabatini 散 *i*, *Econome*	
	Fr.	C. Malonti 馬 *i*	
Pétang 北 堂		A Benassi 董 *i*	1.131
Chayüenkow 茶 園 溝		C. Fuccini *i*, *Supérieur*	72
Pt. Séminaire		G. Lazzeri 納 *i*, *Directeur*	
		J. Liou 劉 *s*, *Professeur*	
		P. Liou 劉 *s*	2.535
		L. Santini 向 *i*, *Econome*	
Kuchenghsièn *Hup.* 穀城 ⊠		G. De Nino 黍 *i*	1.248
Taïpingtièn 太平店 ⊠		A. Tani *i*	1.256
Hwanchanya 黃 山 埡		G. Fung *s*	909
Künhsien 均 縣 ⊠		T. Kuo *s*	723
Paokang 保 康 ⊠		F. Tzeng 曾 *s*	163

2. District de Siangyang 襄 陽 府

Siangyang 襄 陽 ⊠ ✠		S. Ceccherelli 車 *i*, *V. For.*	2.541
Fancheng 樊 城 ⊠		B. M. Solano *i*, *Supér. Régul.*	1.707
Chengkiaho 程 家 河 ⊠		S. Wou 吳 *s*	1.413
Nitsoui 泥 嘴		R. Guerra *i*	1.511
Oukiamiao 歐 家 廟 ⊠		G. Magonio *i*	1. 464
Hwangfungtang 黃 鳳 擋 ⊠		S. Hu 胡 *s*	799

3. District de Tsaoyang

Tsaoyang 棗陽 ✠ RR. PP.	F. Kuo 郭 *s Vic. For.*	1.748 X.
	G. Hu 胡 *s*	
Tsaossetchong 草寺冲	N. Lella 安 *i*	1.434
Kiŭkiawan 璩家灣 ✠	F. Hu 胡 *s*	1.139
Hukialow 胡家樓	M. Maggini *i*	1.555
Wukiatièn 吳家店 ✠	S. Siu 徐 *s*	1.167

4. District de Nànchang

Nànchang Hup. 南漳縣 ✠	E. Capecchi 林 *i Vic. For.*	1.298
	V. Mosconi *i*	
Wuanyèn 武安堰 ✠	F. Camilleri 康 *i*	1.576
Ichenghsièn 宜城縣 ✠	T. Tchang 張 *s*	801

5. District de Yünyangfu

Yünyangfu 鄖陽府 ✠ ✠	H. Checcacci 格 *i Vic. For.*	1.219
Shangtsin 上津 ✠	J. Baldi 和 *i*	709
Yünsihsien 鄖西 ✠	L. De Luca 德 *i*	1.068
Tchuchan 竹山 ✠	S. Kao 高 *s*	339
Fanghsien 房縣 ✠	F. Lo 羅 *s*	1.397
	G. Samuelli *i*	
Hwanglungtan 黃龍灘 ✠	D. Ly 李 *s*	1.196

III. COMMUNAUTÉS RELIGIEUSES

1. Sœurs Franciscaines

A.— Laohokow

Œuvres : Hôpital— Dispensaires.

Sœurs : Maria Caterina Pezzi *i Supérieure*
M.-Alberta Crivelli *i Vicaire*
M.-Guglielma Cantu *i Choriste*

Sœurs : M.-Restituta Cefis *i Converse*
M.-Teresina Spatafora *i* »
M.-Davidina Arrigani *i* »

B. — Siang-Yang

Œuvres : Ecole normale de filles.— Dispensaire
Sœurs : M.-Angioletta Vismara, *i Supérieure*
M.-Eustochia Perottino *i*
M.-Lambertina Facchinetti *i*

2. Sœurs du Tiers-Ordre de St François.

Œuvres : Orphelinats— Ecoles— Dispensaires.
Religieuses, toutes indigènes 40

IV. FRUITS SPIRITUELS. 1923.

Nombre de Chrétiens		38.000
Prêtres	Européens O. F. M.	22
	Chinois	19
Frères convers		3
Séminaires	Latinistes	38
	Philosophes et Théologiens	11
Ecoles chrétiennes : 84.	Elèves	2.424
» primaires (1er degré) : 5.	»	130
» » (2e ») : 2.	»	65
» normale : 1.	Filles	36
Orphelinats de filles : 2.	Orphelines	321
Orphelines en nourrice		88
Baptêmes	d'adultes	1.380
	d'enfants de chrétiens	900
	d'enfants de païens	5.677
Confirmations		2.048

Confessions	annuelles	17.785
	de dévotion	66.128
Communions	annuelles	15.553
	de dévotion	150.197
Extrêmes-Onctions		349
Mariages bénits		265
Malades soignés	à l'hôpital	731
	aux dispensaires	32.000
Chrétientés où la mission se fait chaque année		315
Eglises et Chapelles		145

VICARIAT APOST. DU HOUPÊ SUD-OUEST.

Détaché du V. A. du Houpé. 1870.

(Franciscains Belges)

ETENDUE : Ichang 宜昌府 Hofengchow 鶴峯州
Shenàn 施南府 Kingmènchow 荊門州
Kingchow 荊州府
POPULATION : 9 millions. — CATHOLIQUES : 32.637.
PROPORTION : 1 / 275.

I. HIÉRARCHIE.

Alexis-Marie Filippi 董, O. F. M. 1870-1888.
Benjamin Christiaens 祁, O. F. M. 1889-1899.
Théotime-Matthieu Verhaegen 德, O. F. M. 1900-1904.
Modeste Everaerts 楊, O. F. M. 1904-1922.

II. PERSONNEL.

Vicaire Apostolique : S. G. Mgr Trudon JANS 鄧炳文, O. F. M., né à Sussen, diocèse de Liège, le 4 Novembre 1877, fit ses études secondaires au Collège Saint-Antoine, à Lokeren, et ses études philosophiques et théologiques au couvent. Ordonné prêtre à Turnhout le 8 Septembre 1903, il entra au noviciat des Franciscains à Thielt le 20 Septembre 1906, arriva en Chine le 9 Mai 1907. Il était Supérieur régulier quand il fut élu Evêque de Rhosus et Vicaire Apostolique par décret du 13 Décembre 1923 (V. *Acta* 1924, p. 56).

Anc. Vicaire Apostolique : S. G. Mgr Benjamin CHRISTIAENS 祁國良, O. F. M., né à Thielt, diocèse de Bruges, le 24 févr.

1844, novice le 12 oct. 1861, profès le 14 oct. 1865, prêtre le 6 juin 1868, aumônier militaire en France pendant la guerre de 1870, missionnaire en Chine en 1873, élu évêque de Colophon et vicaire apostolique du Houpé Sud-Ouest le 13 fév. 1889. Démissionne de son siège en 1899. Habite au couvent des Franciscains de Gand.

Résidence Episcopale : Ichang 宜昌府

R. P. Ange Timmers 田 *h*, *Provicaire*

1. District de Ichang 宜昌

ICHANG 宜昌	RR. PP.	Léon Lippens 梁 *b Vic. Forain*
		Robert Van Voorden 董 *b*
		Léon Wang 王 *s*
		Libert Callebaut 李 *b*
» St Léopold		Piat Wantz 萬, *lu Recteur*
		Achille van den Bosch 林 *b*
		Bartholomé Tché 車 *s*
		Solano de Cock 向 *b*
» Chelieouhong		Berchmans Moris 牟 *b*
		Jacques Léang 梁 *s*
YATSIOLIN 鴉雀嶺		Odilon Wiaux 翟 *b*
PÉYANG 白洋 ⊠ 聿 [illegible] [illegible]		Matthieu Ouang 王 *s*
TÀNTSESHÀN 担子山		Thaddée Jacobs 苑 *b*
		Honoré van Rutten 方 *b*
TUCHÈNWAN 都鎮灣		Electus Delaporte 聞 *b*

2. District de Patung 巴東

YÉSÀNKWÀN 野三關	Marin Adons 余 *b Vic. Forain*
CHEKOWSHÀN 塞口山	Sigfrid Huwaert 徐 *b*
PATUNG 巴東縣 ⊠ 聿 [illegible] [illegible]	Gaudence Wouters 陸 *b*
SISHAHO 細沙河	Ubald van Sever 潘 *b*

3. District de Kingchow 荆州府

KINGCHOW 荆州 *Tongtang:*	Marcel Sterkendries 馬 *b* *Vic. Forain*
⊠ ⚒ ▭ $ *Nàntang*	Victor Stolle 武 *b*
Pétang	Polydore Vercruysse 明 *b*
	Valentin Verstraeten 安 *b*
SHASI 沙市 ⊠ ⚒ ▭ $	Felix Mevis 趙 *b*
CHANGKINHO 張金河 ⊠	Arnulp Merchier 張 *b*
LAOHINKOW 老新口 ⊠	Xavier Corbisier 和 *b*
PÉKIKIAO 白溪橋	Séraphin Melissen 梅 *h*
TCHOUÀNKIAOTSE 磚橋子	Fidèle Vrydaghs 斐 *b*
JÉNHOIUÈN 仁和垸	Gaspar Doumen 杜 *b*
HOUANGTITZE 横堤子	Thomas Kempenaers 雷 *b*

4. District de Shishow 石首

SHISHOW 石首 ⊠ $	Paul Pènn 彭 *s* *Vic. Forain*
TCHOUHO 朱家河 ⊠ ⚒ ▭ $	Paul Ly 李 *s*

5. District de Kinmèn 荆門

KINGMÉN 荆門	Charles Goethals 任 *b* *Vic. Forain*
	Ladislas Tièn 田 *s*
YUKIHO 淯溪河 ⊠	Théodoric Hesseling 安 *h*
SHILIPU *Hup.* 十里舖 ⊠	Columban Clément 郭 *b*
	Paul Sié 謝 *s*
CHANGKIAHOUI 張家會	Herménégilde Turf 高 *b*
SHAYANG 沙洋	Augustin Ly 李 *s*

6. District de Shihnànfu 施南府

SHIHNÀN 施南府 ⊠ ⚒ $	Hubert Adons 余 *b* *Vic. Forain*
	Pierre Ly 李 *s*

Chatzeti 沙子地	Pancrace Vercauteren 宋 *b*	
	Monulphe Smeets 施 *b*	
Yasosui 鴉雀水	Materne Perlot 畢 *b*	
Kaotiéntze 高店子	Méthode van Steenwinkel 孟 *b*	
Kinyangho 景陽河	Thomas Yuèn 袁 *s*	

7. District de Lichwàn 利川

Houalilin 花梨嶺	Mathias Vlaminck 富 *b*	*Vic. Forain*
	Donat Sammels 常 *b*	
Nanping 南坪	Pérégrin Teunissen 柏 *h*	
Sintchang 新場	Elisée Adons 余 *b*	
Koutsaoping 苦草坪	Jean Hou 胡 *s*	

III. COMMUNAUTÉS RELIGIEUSES

1. Franciscaines Missionnaires de Marie

A.—Ichang 宜昌府— *Couvent Ste Julienne. 1889.*

Œuvres: Orphelinat— Catéchuménat— Hôpital— Dispensaires.

Rév. Mère M.-François-Michel, *Provinciale*
Jeanne-Aurélie, *Déléguée Supérieure*

Religieuses professes	9
Sœurs (dont 3 chinoises)	7

B.— Kingchowfu 荊州府.— *Couvent St Joseph. 1912.*

Œuvres: Ateliers— Asile de vieilles— 2 Dispensaires— Orphelinat.

Rév. Mère Remedios de Jésus, *e Supérieure*

Religieuses professes	5
Sœurs	4

2. Tertiaires de St François.

Œuvre : Enseignement.

Etablissements : 3. Kingchow, Tchangkinho et Houalilin.

Nombre des religieuses (indigènes) 45

IV. FRUITS SPIRITUELS. 1923.

Nombre de Catholiques		32.637
Catéchumènes		9.616
Prêtres Européens O. F. M.		38
» Chinois		12
Séminaire :	Philosophes et Théologiens	7
	Latinistes	28
Ecoles Paroissiales : 65. Elèves		1.455
» Primaires : 17. »		203
» Secondaires : 2. »		31
» Normale : 1. »		11
Catechuménats : 4 : Etudiants		294
Orphelinats : 4. Orphelines		388
Baptêmes	d'adultes	1.207
	d'enfants de chrétiens	757
	d'enfants de païens	1.808
Confessions	annuelles	12.990
	de dévotion	95.737
Communions	annuelles	12.988
	de dévotion	316.260
Confirmations		274
Extrêmes-Onctions		458
Mariages bénits		299

Chrétientés	257
Eglises et Chapelles	161

Défunt :

S. G. **Mgr Modeste Everaerts** 楊 懿 多, O. F. M., Vicaire Apostolique † à Ichang le 27 Octobre 1922, à l'âge de 77 ans, dont 48 passés en mission (V. notice biographique dans *Bulletin C. de Pékin.* 1922, p. 466.).

VICARIAT APOST. DU HOUNAN SEPTENTRIONAL

Détaché du V. A. du Hounan, 1879.

(Augustiniens Espagnols).

ETENDUE : Lichow 澧州 Changtehfu 常德府
Yungshunfu 永順府 Kiènchowting 乾州廳
Chènchowfu 辰州府 Nànchowting 南州廳
Yungsuiting 永綏廳 Fenghwangting 鳳凰廳
Yuènchowfu 沅州府 Kwangchowting 晃州廳
Yochowfu 岳州府.

POPULATION : 11 millions.—CATHOLIQUES : 15.478
PROPORTION : 1/710

I. HIÉRARCHIE.

Ange Abasolo, O. S. A.. *Provicaire* 1880.
Nicolas Guadilla, O. S. A. *Provicaire* 1880.
Elie Suarez, O. S. A. *Provicaire* 1881-1884.
Saturnin de la Torre 羅, O. S. A. *Provicaire* 1884-1896.
Ludovic Perez y Perez 方, O. S. A. 1896-1910.
Augustin Gonzalez, O. S. A. *(élu, non sacré)* 1910-1911.
Juvence Hospital 胡, O. S. A. 1911-1917.

II. PERSONNEL.

Vicaire Apostolique : S. G. Mgr Ange-Diego Carbajal 翟德隆 né le 23 Août 1867 à Nava, diocèse d'Oviedo, entra dans l'ordre des Ermites de S. Augustin au monastère de Valladolid, en 1885, fit ses

études théologiques et reçut la prêtrise au monastère de l'Escurial (1891): arriva en Chine 27 Septembre 1894 ; était Vicaire Provincial, quand il fut élu évêque de Caloe et Vicaire Apostolique du Hounan N. le 13 Mars 1917, en remplacement de Mgr Hospital démissionnaire. Il a été sacré à Foochow (Fukien) le 23 juin 1918 par Mgr Aguirre.

Anc. Vicaire Apostolique: S. G. Mgr Juvence HOSPITAL 胡文賓, O. S. A. né à Villaeles, diocèse de Palencia, le 4 février 1870, profès à Valladolid le 19 sept. 1886, études à Valladolid, la Vid et l'Escurial, prêtre le 15 avril 1894, envoyé en août suivant aux Philippines, prisonnier des indigènes pendant la guerre hispano-américaine, missionnaire au Hounàn en 1902, élu évêque de Caunus et vicaire apostolique du Hounàn septentrional le 18 sept. 1911, sacré à Manille le 4 février 1912 par Mgr Harty, en remplacement du P. Gonzalès, qui élu refusa la dignité offerte (1). Il démissionna en mars 1917, et habite en Espagne, à la Certosa d'Aula Dei, près de Sarragosse.

Résidence Episcopale: Changteh 常德府 ☒ ✠

Procure à Hankow. v. p. 214.

1. District de Lichow 澧州

LICHOW 澧州 ☒ ✠	RR.PP.	A. Martinez *e* Angel Cerezal *e*	1.109 X.
TSINGSHIH 津市		Nicanor Alcantara *e*	964
ANHSIANG 安鄉縣		B. Ibeas *e*	660
ANFU 安福縣		Emile Fernandez *e*	269
SHIHMEN *Hun.* 石門縣		J. Revuelta *e*	560
TZELI 慈利縣		A. Negrete *e*	563

(1) Le P. Augustin Gonzalès fut élu évêque d'Adraa et Vic. Apost. par décret du 18 mai 1910. (*M. C. de C. et du J.* 1910. 24).

2. District de Changteh 常德府

CHANGTEH 常德府 ⊠ 丰 ▭ $	RR.PP. V. Avedillo *e* Fr. Bernardo *e* Lucinio Valles *e*	526
HOFUH 河洑 ⊠	Anaclet Fernandez *e*	158
TAOYUAN 桃源縣 ⊠ 丰 ▭ $	Matthias Tchang *s*	494
HANSHOW 漢壽縣 ⊠ ▭ $	B. Pinedo *e*	269
YUANKIANG 沅江縣 ⊠ 丰 ▭ $	A De la Calle *e*	1.213
NANCHOW 南州 ⊠ $	G. Güenechea *e*	650

3. District de Yochow

YOCHOW 岳州府 ⊠ 丰 ▭ $	G. Herrero *e*	228
HWAJUNG 華容縣 ⊠	B. Montes *e* V. Gallo *e*	1.127
LINSIANG 臨湘縣 ⊠ $ ▭	Revilla *e*	530
NIEHKIASHIH 聶家市 ⊠	P. Pelaz *e*	401
CHANGSHOWKAI 長壽街 ⊠	S. Abia *e*	1.018
PINGKIANG 平江縣 ⊠ $	Emile Rodriguez *e*	1.232

4. District do Chènchow 辰州府

(Passionistes Américains)

CHÈNCHOW 辰州府 ⊠ 丰 $	Dominique Langenbacher, *Supérieur* Léopold Mendiluce *e* Fr. Lambert Budde	349 X.
CHÈNKI 辰溪 ⊠ 丰 ▭	Paul Ubinger	306
SUPU 溆浦縣 ⊠	Flavian Mullins	179
YUNGSHUNFU 永順府 ⊠ $	Agathon Purtill Raphael Vance	152

YUANCHOW *Hun* 沅州府 ⊠ 卆 [illegible] $	Hippolyte Martinez *e* Kevin Murray	7
KIENCHOW 乾州廳 ⊠	Timothée McDermott	4
HANKOW 漢口 ⊠ 卆 [illegible] $	Célestin Roddan, *Procureur*	

III. FRUITS SPIRITUELS. 1923.

Nombre de chrétiens	15.478
Prêtres espagnols O. S. A.	28
» américains Passionistes	9
» chinois	2
Séminaristes	18
Ecoles de Garçons ; 69. Elèves	2.243
» de Filles : 33. »	757
» approuvées officiellement	16
Orphelinats : 3. Orphelines	479
Baptêmes : Adultes	1.739
» Enfants de chrétiens	512
» id. de payens *in art. mortis*	1.977
Confirmations	847
Confessions annuelles	7.738
» de dévotion	34.015
Communions annuelles	7.720
» de dévotion	103.708
Extrêmes-Onctions	247
Mariages	185
Imprimerie	1
Oratoires	134
Eglises	31

Défunts :

R. P. Bartholomé Fernandez, Vicaire Provincial, † à Barcelone le 23 Janvier 1923.—(Cfr. *Sacerdos in Sinis.* 1924, 127.)

R. P. Jésus Iraeta, † à Barcelone le 17 Février 1923.

VICARIAT APOST. DU HOUNAN MERIDIONAL.

Divisé du V. A. du Houkouang. 1856.

(Franciscains Italiens)

ETENDUE : Kweiyangchow 桂陽州 Paoking 寶慶府
Tsingchow 靖州 Chengchow 郴州
Changsha 長沙府 Yungchow 永州府
Hengchow 衡州府.

POPULATION : 8.884.000.— CATHOLIQUES : 26.481
PROPORTION : 1 / 377.

I. HIÉRARCHIE.

1. Vicariat Apostolique du Hounan. 1856.

Michel Novarro 方, O. F. M. 1856-1877.
Ezechias Banci 南, O. F. M. *Coadjuteur* 1871.
Eusèbe-Marie Semprini 沈, O. F. M. 1877-1879.

2. Vicariat Apost. du Hounan Méridional. 1879.

Eusèbe-Marie Semprini 沈, O. F. M. 1879-1892.
Antonin Fantosati 范, O. F. M. 1892-1900.

II. PERSONNEL.

Vicaire Apostolique : S. G. Mgr Jean-Pellerin MONDAINI 翁德明. O. F. M., né à Vérucchio (diocèse de Rimini), le 15 janv. 1868 ; novice le 23 oct. 1884, profès le 8 déc. 1889, prêtre le 25 juill. 1890, missionnaire en Chine (1891), il fut élu évêque de Synao et Vicaire Apostolique le 13 janvier 1902 et sacré à Hankow, le 20 avril 1902, par Mgr Carlassare.

Résidence Episcopale : Hengchow 衡州府 ⊠ ✠ ⛪
RR. PP. Bonaventure Schiavo, 南 *i Provicaire*
Hyacinthe Stanchi 石 *i Sup. Rég., Vic. Délégué*
David Vavassori 達 *i*
Innocent Barroni 寶 *i*

1. District de Hengchow 衡州府

Hengyang 衡陽縣 RR. PP.	Jules Baima 巴 *i*	5.706 X.
	Joachim Lo 羅 *s*	
Huangshawan 黃沙灣	Bonaventure Schiavo 南, *D. Pt. Sém.*	
	Raphael Palazzi 白 *i*	
Hengchow S. 衡州府 ⊠✠⛪	François Kuo 郭 *s*	
N.-W.	Stanislas Comotti 高 *i*	
E.	Pierre Yé 葉 *s*	

2. District de Leiyang 耒陽縣

Changning 常寧縣 ⊠ ⛪	Gaudence Vaccarini 文 *i*	7.590
Leiyang 耒陽縣 ⊠ ✠ ⛪	Conrad Risso 安 *i*	
Anjên 安仁縣 ⊠	Alphonse Balduzzi 涂 *i*	
Chênchow 郴縣 ⊠ ✠ ⛪	Jacques Liao 廖 *s*	
Kweiyang 桂陽縣 ⊠	Paul Chang 張 *s*	

3. District de Changsha 長沙府

Changsha 長沙縣 ⊠ ✠ ⛪ ⛪	Gérard Lunter 龍 *h*	6.206
	Hyacinthe Stanchi 石 *i Proc.*	
	Joachim Peng 彭 *s*	
Sianging 湘陰	Jean Liu 劉 *s*	
Siangtan 湘潭縣 ⊠ ✠ ⛪ ⛪	Pierre Prandi 潛 *i*	
Siangsiang 湘鄉縣 ⊠ ✠ ⛪	Pierre Ngai 艾 *s*	
Yiyang 益陽縣 ⊠ ✠ ⛪ ⛪	Raimond Tizzoni 狄 *i*	
Anhwa *Hun* 安化 ⊠	Paul Keng 耿 *s*	

Liuyang 瀏陽 ☒ ⛪	RR. PP. Jérémie Rosi 陸 *i*	
Liling 醴陵縣	Herculen Porta 黃 *i*	
Yushien 攸縣	Augustin Barsottelli 蘇 *i*	

4. District de Yungchow 永州府

Lingling 零陵縣	Laetus Kovac 雷 *y*	6.979 X.
Fukiatsung 富家冲	Sébastien Grossrubatscher 顧 *i*	
Tungân *Hun* 東安縣 ☒	Vincent Demetz 鄧 *i*	
Taochow 道縣 ☒ ⛪	Stanislas-Kostka Foidl 傅 *i*	
Paoking 寶慶 ☒ ⛪ ⛪	J. Dam. Iesacher 德 *au*	
	Gilbert Reiter 賴 *i*	
	Colomban Nagele 那 *i*	
	F. Rufin Coller 柯 *au*	
Kiyang 祁陽縣 ☒ ⛪ ⛪	Otmarus Stimpfl 丁 *i*	
	Paul Liao 廖 *s*	

III. COMMUNAUTÉS RELIGIEUSES

1. Franciscaines Missionnaires de Marie.

Couvent du Bx. Jean de Triora Changsha. 長沙 ☒ ⛪ 🏫 ⛪

Œuvres : Orphelinat— Catéchuménat— Ouvroir— Dispensaire.

RR. MM. Marie de St. Blaise *c Supérieure*
» Alix Claire *f*
» Adèle Fahrmer *f*

RR. SS. Marie du Perpétuel Secours *s*
» Porziuncola *i*
» Quintille du Crucifix *i*
» du Divin Pasteur *i*
» Hélène de la Passion *s*
» Thérèse *s*

Agrégées	4
Orphelines	43

2. Tertiaires de St. François (indigènes)

Œuvres : Orphelinat— Ouvroir.

Vierges	18

III. FRUITS SPIRITUELS. 1923

Nombre de chrétiens	26.481
Prêtres Européns (O. F. M.)	24
» Chinois (du III. Ordre de St. François)	10
Collège Préparatoire au Séminaire. Elèves	30
Séminaire : Latinistes	20
» Théologiens (à Kingchow)	5
Baptêmes : Adultes	1.505
» Enfants de Chrétiens	621
» Adultes en danger de mort	845
» Enfants » » » »	5.870
Confessions annuelles	13.974
» de dévotion	54.946
Communions annuelles	13 920
» de dévotion	128.566
Lieux où se fait la Mission	255
Ecoles paroissiales de garçons : 25. Elèves	729
» » » filles : 14. »	548
» primaires supérieures : 9. »	222
» secondaire-normale (Catéchistes-Maîtres). Elèves	36
Catéchuménats : Hommes : 7. Etudiants	284
» Femmes : 14. Etudiantes	487
Orphelinats : 3. Orphelines	790
Eglises proprement dites	43
Oratoires ou Chapelles	208

VIII

LE MINDJE

閩 浙

TCHÉKIANG (Chekiang) 浙 江

FOUKIÈN (Fukièn) 福 建

VICARIAT APOST. DU TCHÉKIANG ORIENTAL

Détaché du V. A. du Fukien. 1838

(Lazaristes).

ETENDUE : Ningpo 寧波府 Tinghai 定海廳
Shaosing 紹興府 Wènchow 温州府
Taichow 台州府 Chuchow 處州府

POPULATION : 11 millions. — CATHOLIQUES : 38.460

PROPORTION : 1/287

I. HIÉRARCHIE

1. Vicariat Apostolique du Tchékiang. 1696-1718.

Pierre-Marie de la Motte-Lambert, M. E., *Administrateur.* 1658-1679.
Jean Pin. M. E. *sans caract. épisc.* † 1692.
Pierre d'Alcala 希, O. P. *id.* 1697-1705.
Jean-Donat Mezzafalce, *en chinois* Honato (?), *id.* 1706.
François de Montigny, M.-E. *id.* 1708.

2. Vicariat Apost. du Tchékiang-Kiangsi. 1838-1846.

François-Alexis Rameaux 張, C. M. 1838-1845.

3. Vicariat Apostolique du Tchékiang. 1846-1910.

Pierre Lavaissière 石, C. M. 1846-1849.
François-Xavier Danicourt 顧, C. M. 1850-1855.
Louis-Gabriel Delaplace 田, C. M. 1855-1870.
Edmond-François Gnierry 蘇, C. M. 1870-1884.
Paul-Marie Reynaud 趙, C. M. 1884-1910.

4. *Vicariat Apostolique du Tchékiang Oriental. 1910.*

II. PERSONNEL.

Vicaire Apostolique: S. G. Mgr Paul-Marie REYNAUD 趙保祿 C. M., né à Ste Croix-en-Jarez (diocèse de Lyon) le 12 avril 1854, élève du séminaire de S. Jodard (Loire), Lazariste le 19 mai 1873, ordonné prêtre le 7 juin 1879, parti le 10 août 1879, il arriva le 24 sept. suivant à Shanghai. Il fut nommé évêque de Fussulan et vicaire apostolique le 7 mars 1884, et sacré le 29 juin 1884.

Résidence épiscopale: Ningpo 寧波 区 卑 画 国

Provicaire: M. J.-B. Lepers 李 *f*

1. District de Ningpo 寧波区卑画国

MM. Bernard Ibarruthy 伊 *f*
Adolphe Buch 包 *f*, *Procureur*
Chérubin Cheng 沈 *s*
Clovis Pruvost 步 *f*
Léon Dumortier 杜 *f*
Maur Ou 吳 *s*
Joseph Ing 應 *s*
Clovis Delafosse 田 *f*
André Defebvre 戴 *f*
Joseph Hou 胡 *s*
Paul Yi 余 *s*
Denis Nugent 安 *ir*
Thaddée Fan 方 *s*
Michel MacKiernam 毛 *ir*
Joseph Chu 舒 *s*

MM. Paul Hou 胡 *s*
Paul Lou 盧 *s*
Vincent Tchang 張 *s*
Luc Yao 姚 *s*
Paul Cheng 沈 *s*
Vincent Lou 盧 *s*
Joseph Tchao 趙 *s*
Philippe Cheng 沈 *s*
Léon Hou 胡 *s*
Jacques Ling 林 *s*
Sou 蘇 *s*

FF. Dominique Tchang 張 *s*
Etienne Tsa 蔡 *s*
Jean Tcheng 陳 *s*

2. District de Taichowfu 台州府 ⊠ 丰 ⊞ 𝕊

MM. Louis Pech, 陶 *f*, *Directeur*
Théodore Van Oyen 文 *h*
Martin Yuèn 袁 *s*
Michel Yao 姚 *s*
MM. J. B Yu 俞 *s*
Joseph Yu 俞 *s*

3. District de Wènchow 溫州 ⊠ 丰 ⊞ 𝕊

MM. Cyprien Aroud 馮 *f*, *Directeur*
Mathias Zi 徐 *s*
Antoine Zi 徐 *s*
Léon Marquès 馬 *f*
Jean Salon 蘇 *f*
François Boisard 林 *f*
Joannès Prost 郎 *f*
Simon Liou 劉 *s*
MM. Charles Pouen 潘 *s*
Simon Tchang 張 *s*
Pierre Vonken 溫 *h*
Thomas Fang 方 *s*
Tite Zia 謝 *s*
F. Emile Ou 吳 *s*

III. COMMUNAUTÉS RELIGIEUSES

1. Filles de la Charité.

1. Maison de Jésus-Enfant. 1852. Ningpo. ⊠ 丰 ⊞ 𝕊

Œuvres : Ste-Enfance — Ecole externe — Ouvroir de broderie — Atelier de tissage pour les femmes du dehors — Hôpital pour les femmes — Hospice pour femmes âgées — Dispensaire — Visites à domicile — Catéchuménat.

Sœurs : Marcelline (Secrétain) *f*, *Supérieure*
Julie (Hallot) *f*
Pauline (Marquis) *f*
Marthe (Chu) *s*
Vincent (Wang) *s*
Hélène (Song) *s*
Sœurs : Josèphe (Tsu) *s*
Cécile (Zing) *s*
Marie (Léou) *s*
Thérèse (Tchang) *s*

2. *Hôpital S. Joseph.* 1861. Ningpo. ✉ 卓 ▭ $

Œuvres : Hôpital d'hommes — Hospice pour infirmes, estropiés et vieillards — Orphelinat de garçons — Deux dispensaires — Visites à domicile.

Sœurs : Victoire (Gilbert) *f*, *Supérieure*

Louise (de Monvert) *f*	Sœurs : Marthe (Chillaud) *f*
Marguerite (Ricaud) *f*	Pauline (Tchang) *s*
Gabrielle (Portes) *f*	Madeleine (da Silva) *l*
Lucie (Paong) *s*	Isabelle (Arbel) *f*
Vincent (Lo) *s*	Joséphine (Ming) *s*
Anna (da Souza) *l*	Angèle (Ly) *s*

3. *Maison de la Présentation.* 1868. Ting-Hai 定海. ✉ ▭ $

Œuvres : Ste-Enfance — Classe externe — Catéchuménat — Ouvroir externe — Hôpital — Deux dispensaires — Visites à domicile.

Sœurs : Agnès (Berkeley) *a*, *Supérieure*

Pauline (Souen) *s*	Sœurs : Josèphe (Heu) *s*
Cécile (Coutris) *f*	Marie (Tsu) *s*
Louise (Baldet) *f*	Antoinette (Zing) *s*
Marthe (Lim) *ph*	Léang *s*

4. *Hôpital J.-G. Perboyre.* 1913. Wènchow 溫州. ✉ 卓 ▭ $

Œuvres : 5 dispensaires — Visites à domicile — Hôpital pour hommes — Hôpital pour femmes.

Sœurs : Sainte-Claire-Deville, *f Supérieure*

Thérèse (Cazarès) *me*	Sœnrs : Louise (Joos) *f*
Mary (Costerton) *a*	Josèphe (Kiang) *s*
Josèphe (Kiang) *s*	Antoinette (Yao) *s*
Madeleine (Shu) *s*	Gabrielle (Rouger) *f*
Marguerite (Liou) *s*	Marie (Zing) *s*

5. *Crèche municipale.* 1919. Wènchow 溫州 ⊠ 丰 [illegible] [illegible]

Sœurs : François *f*, *Supérieure*
Joseph (Song) *s*
Tchang *s*

Sœurs : Vincent (Kiang) *s*
Marie-Louise (Yao) *s*

2. Filles du Purgatoire *(chinoises).*

Religieuses	59

IV. FRUITS SPIRITUELS 1923.

Nombre de Catholiques		41.221
Missionnaires	Européens	17
	Indigènes	10
	Frères coadjuteurs	5
Prêtres séculiers		20
Séminaires	Grand Séminaire : Élèves	33
	Petit » »	69
Communautés religieuses	Filles de la Charité	44
	Vierges du Purgatoire	59
Catéchistes	Maîtres d'école.... Prédicateurs, etc.	37
	Maîtresses d'école.... Baptiseuses, etc.	45
Écoles	Normales (4) Élèves	4328
	Primaires de garçons (11). »	3.341
	Écoles ordinaires de filles (14). »	1.197
Fermes. Ateliers de garçons (4). Enfants		82
Ouvroirs de filles (11). Filles		1.466
Orphelinats	de garçons (3). Orphelins	191
	de filles (7). Orphelines	834

Nombre d'enfants rachetés ou reçus dans l'année		1.473
Enfants en nourrice		754
Enfants confiés aux familles chrétiennes pendant l'année		19
Catéchuménats : 13. Catéchumènes		357
Hôpitaux : 6. Malades soignés		3.634
Hospices : 9. Vieillards		286
Dispensaires : 11. Remèdes distribués		227.438
Conversions d'hérétiques ou schismatiques		103
Catéchumènes assez bien disposés		4.963
Baptêmes	de catéchumènes adultes	1.488
	de païens adultes à l'article de la mort	394
	d'enfants de chrétiens	1.906
	» d'infidèles en danger de mort	7.258
Confirmations		1.143
Confessions	annuelles	15.861
	de dévotion	98.441
Communions	annuelles	14.804
	de dévotion	284.789
Endroits où l'on donne la mission		346
Résidences de Missionnaires		47
Églises	Eglises proprement dites	32
	Chapelles de chrétiens	155
	Oratoires ou maisons pour les réunions des fidèles	186

Défunt :

M. **Dominique Procacci** 董, C. M., † à *Tchousàn* le 31 décembre 1922, à l'âge de 70 ans, et après en avoir passé 46 en Chine sans interruption.—V. Notice biographique dans le *Petit Messager de Ningpo*. 1923, pp. 40 et suiv.

Le sous-préfet de *Lichoei* offre la Crèche de la ville à M. Salon, C. M.—*Petit Messager de Ningpo*. 1923, p. 40.

Le jubilé dn Frère Barrière, C. M., de la procure des Lazaristes à Shanghai.— *Ibid.*, p. 53

Cinquantenaire de vœux de Mgr Reynaud (23 mai 1923).—*Ibid.*, pp. 81-89.— Soixante-dixième anniversaire de la naissance de Mgr Reynaud.—*Ibid.*, pp. 93-116.—Lettre de S. S. Pie XI à Mgr Reynaud.—*Ibid. loc. cit.*—L'Œuvre de Mgr Reynaud. Article élogieux de *l'Echo de Paris*.—*Bulletin C. de P.* 1923, 436.—Mgr Reynaud, doyen des Evêques de Chine. Remise de la Croix de la Légion d'Honneur. Portrait.— *Politique de P.* 1924, 127-136.

VICARIAT APOST. DU TCHÉKIANG OCCIDENTAL

Détaché du V. A. du Tchékiang. 1910.

(Lazaristes.)

ETENDUE : Hangchow 杭州府 Yènchow 嚴州府
Kashing 嘉興府 Chüchow 衢州府
Huchow 湖州府 Kinhwa 金華府
POPULATION : 7.750 000—CHRÉTIENS : 23.023
PROPORTION : 1 / 366

I. PERSONNEL.

Vicaire Apostolique : S. G. Mgr Paul-Albert FAVEAU 田活服, C. M., né à Crochte, près de Bergues (Nord), le 7 avril 1859, entré dans la Congrégation de la Mission le 25 sept. 1883, arrivé en Chine le 19 septembre 1886, prêtre le 15 août 1887, directeur du district de Hangtchow, puis provicaire. Élu évêque de Tamassia et premier Vicaire Apostolique du Tchékiang Occ. le 10 mai 1910, il fut sacré à Ningpo, le 2 oct. 1910.

Résidence épiscopale : Hangchow 杭州 ✉ ✠ 🖷 $
Provicaire : M. Jacques Chiapetto 謝 *i*
Procureur : M. J. J. Deymier 梅 *f*

1. District de Hangchow

HANGCHOW ✉ ✠ 🖷 $ 杭州 — MM. Jacques Chiapetto 謝, *i Dir. Gd. Sém.*
Jean Gni 倪, *s professeur*
Henri Claessen 和 *h* »
Emile Moulis 穆, *f Dir. Pt. Sémin.*

HANGCHOW	MM. Luc Ting 丁 *s professeur*	
	Jean Deymier 梅, *f Dir. Dist.*	3.304 X.
	Dominique Tseng 曾 *s*	
	Bernard Ouang 王 *s*	
LÏNGÀN 臨安 ⊠	Luc Yé 葉 *s*	

2. District de Kashing 嘉興府 ⊠ 卒 [illegible] [illegible]

KASHING 嘉興府 ⊠ 卒 [illegible]	Ange Asinelli, 韓 *i*, *Direct.*	6.772 X.
	Joseph Fou 傅 *s*	
	Jean Ouang 王 *s*	
Séminaire St Vincent, v. p. 254.		
Hôpital, v. p. 255.		
PINGHÜ ⊠	Thomas Tseng 曾 *s*	
	Vincent Seng 沈 *s*	
SINTAI ⊠	Joseph Ouang 王 *s*	
TSOFOUPANG	Vincent Houang 黃 *s*	
	Jean Mao 毛 *s*	
KASHAN ⊠ 卒 [illegible]	Fabien Ou 吳 *s*	

3. District de Huchow 湖州 ⊠ 卒 [illegible]

HUCHOW 湖州府 ⊠ 卒	Pierre Legrand 雷 *f*	3.780
	André McArdle 馬 *éc*	
	J. B. Seung 孫 *s*	
SENGKIATEU	Fr. Xavier Fou 傅 *s*	
KANKSEUN	Philippe Fou 傅 *s*	

4. District de Yènchow 嚴州 ⊠ 卒 [illegible]

YÈNCHOW 嚴州	Emile Lobry 劉 *f*	953
	J. Lamers 李 *h*	

5. District de Kinhwa 金華府 ✠ ⛪

KINHWA 金華	MM. J. Michel Ouang 王 *f*	2.505
	Mathieu Ou 吳 *s*	
	J.-B. Tcheng 鄭 *s*	
TONGYANG	J.-B. Seng 沈 *s*	

6. District de Chüchow 衢州

CHÜCHOWFU 衢州 ✠ ⛪	M. Bouillet 金, *f Direct.*
	Léon Ting 丁 *s*
	Mathias Ou 吳 *s*
MAPONG	Louis Mao 毛 *s*
KIANSHAN	Mathias Tchang 張 *s*
	Charles Tcheng 陳 *s*
LUNGYU ✠	Aug. Hénault 安 *s*

II. COMMUNAUTÉS RELIGIEUSES

1. Lazaristes.

Séminaire St. Vincent. 1902. Kashing. 嘉興府 ✠ ⛪

Œuvres : Maison provinciale— Séminaire interne— Études.

MM. C. M. Guilloux 劉, *f Visiteur*
Paul Legris 惠, *f Supérieur* MM. Joseph Pendellé 彭, *f prof.*
Elie Segond 帥, *f Directeur* François Radogna 高 *i*

Etudiants 34
Séminaristes 15

2. Filles de la Charité.

1. *Maison S. Vincent.* 1860. Hangchow.

Œuvres : Ste-Enfance— Ecole externe moderne— Ecole normale—

Catéchuménats—Trois Dispensaires—Hôpital pour hommes et pour femmes.

Sœurs : Ida Calcagni, *i Supérieure*
Germaine (Blanchin) *f* Sœurs : Madeleine (Tsu) *s*
Philomène (Piret) *b* Antoinette (Léang) *s*
Pauline (Kou) *s* Angèle (Ouang) *s*

2. *Maison des SS. CC. de Jésus et de Marie.* 1892. Kashing.

Œuvres : Ste-Enfance — Ecole externe— Catéchuménat— Hôpital— Deux dispensaires— Visites à domicile.

Sœurs : Levallois, *f Supérieure*
Joseph (Ernts) *b* Sœurs : Louise (Zi) *s*
Gabrielle (Modeo) *i* Vincent (Zi) *s*
Angèle (Seng) *s* Françoise (Seu) *s*
Marie (Cancel) *f* Catherine (Piên) *s*
Jean-Gab. (Hermanska) *p*

3. Filles du S. Cœur.

Maison de formation. Hangchow.

Religieuses, toutes indigènes 41

III. FRUITS SPIRITUELS. 1923.

Nombre de chrétiens	23.023
Prêtres Européens C. M.	11
» Chinois	26
Séminaire : Latinistes	54
» Philosophes et Théologiens	20

Ecole normale. Etudiants	12
Ecoles primaires : Garçons (56). Elèves	1.736
» » Filles (23). »	932
Catéchuménats (10). Etudiants	896
Malades soignés dans 2 hôpitaux	845
Hospices : 2. Vieillards	25
» Vieilles	26
Orphelinats de Garçons : 2. Orphelins	16
» de Filles : 2. » Orphelines	374
Orphelins et orphelines en nourrice	464
Baptêmes d'enfants de chrétiens	660
» d'adultes	1.007
» d'adultes à l'article de la mort	405
» d'enfants de païens à l'article de la mort	5.603
Confirmations	1.248
Confessions annuelles	11.463
» de dévotion	69.168
Communions annuelles	10.729
» de dévotion	210.847
Extrêmes-Onctions	246
Mariages bénits	162
Chrétientés où la mission se fait chaque année	269
Résidences de Missionnaires	23
Eglises et Chapelles	122

Pèlerins païens, par le R. P. Jac. Leyssen. La ville de Hangchow. Sentiment religieux païen. Description d'un pèlerinage aux pagodes de Hangchow. L'Eglise catholique à Hangchow dans le passé et le présent. — *Missions de Scheut*. 1923. 217-222.

VICARIAT APOSTOLIQUE DE FOOCHOW.

Divisé du diocèse de Nankin. 1696.

(Dominicains Espagnols)

ETENDUE : Foochow 福州府 Funing 福寧府 (1)
Kiènning 建寧府 Tinchow 汀州府 (2)
Yènping 延平府 Shaowou 邵武府
POPULATION : 14 Millions.— CHRÉTIENS : 54.447
PROPORTION : 1 / 377.

I. HIÉRARCHIE.

Pierre-Marie de la Motte-Lambert, M.-E., *Administrateur*, † 1662.
François Pallu, M.-E., *Administrateur*, 1680-1684.
Charles Maigrot *(en chin.* Yentang), M.-E. 1684-1708.
Magin Ventallol 馬, O. P. *(Ne fut pas sacré).* 1708-1730.
Bx Pierre-Martyr Sanz 白, O. P. 1730-1747.
Pierre-Eusèbe-Fernand Oscot 顧, O. P., *Coadjuteur* 1728-1743.
Bx François Serrano 德, O. P. 1748.
François Pallas 方, O. P. 1753-1778.
Joseph Calvo 郭, O. P. 1781-1812.
Roch Carpena Diaz 羅, O. P. 1812-1849.
Thomas Sala 林, O. P., *Coadjuteur* 1820-1829.
Thomas Badia 張, O. P. 1842-1844.
Michel Calderon 高, O. P. 1840-1883.

(1) Un décret de la Propagande, daté du 27 décembre 1923, vient d'ériger en *Vicariat Apostolique de Funing* cette préfecture et la confier aux Dominicains espagnols.

(2) Le même décret ci-dessus confie cette préfecture aux Dominicains allemands sous le titre de *Préfecture Apostolique de Tingchow*.

Justin Aguilar 周, O. P. *Coadjuteur* 1851-1867.
Vincent-Ferrier Carreras 趙, O. P. *Coadjuteur* 1866-1867.
Thomas-Marie Gentili 李, O. P. *Coadjuteur* 1868-1884.
Salvator Masot 蘇, O. P. 1884-1911.

II. PERSONNEL.

Vicaire Apostolique : S. G. Mgr François AGUIRRE 宋金鈴, O. P. né à Elgoibar, Guipuzcoa (Espagne), le 22 février 1863, entré dans l'ordre de S. Dominique le 13 sept. 1879, prononça ses vœux simples à Ocana le 14 sept. 1880, et ses vœux solennels à Avila le 14 sept. 1883. Prêtre le 24 avril 1887, il arriva à Foochow le 21 déc. suivant, fut nommé vicaire provincial le 31 mai 1910, et élu évêque de Botrys et Vicaire Apostolique le 13 déc. 1911. Il fut sacré à Bui-chu (Tonkin central) le 16 juin 1912.

Résidence épiscopale : Fansunpu. Foochow 福州. 泛船浦
Supérieur : R. P. Alvaro Iglesias 明 *e*, *Vic. Prov.*

1. Préfecture de Foochow 福州府 ✠

FOOCHOW 福州 RR. PP.	Acisclo Llanos 呂 *e*, *Dir. Pt-Sém* 4.234 X.	
✠ ✠ $	Manuel Calvo 嘉 *e*, *Prof.*	
» Evêché	Fr. Francisco Valencia 方, *e Proc.*	
	Joannes Ting 陳 *s*	
» Omuihen 粵尾巷	Acisclo Llanos 呂, *e*	486
» Tatao 達道	Joannes Lao 劉 *s*	1.251
» Simèn 西門街	B. Escalé 萬 *e*	1.490
MAMOI 馬尾 ✠	Benoît Martinez 章 *e*	649
SAITONG 沙墩	Dominique Kiang 江 *s*	1.648
TIONGLOC 長樂縣 ✠	Pierre Wong 王 *s*	2.404
LIÈNKONG 連江縣 ✠	André Ling 林 *s*	629
LOYÜAN 羅源縣 ✠	*N*...	1.300

LOYÜAN	RR. PP. Germain Diez 直 *e*	
HAISAN 平 潭 縣 ✠	Cayo Franco 范 *e* Joseph Lopez 羅 *e*	1.665 X.
LUNGTIEN 龍 田 ✠	S. Carro 車 *e*	1.297
KAOSANSU 高 山 市	F. Martin 張 *e*	651
KONING 江 陰	Pierre Tang 鄭 *s*	575
FUTSING 福 清 縣 ✠	Augustin Andrés 安 *e*	2.798
MINSINGLUTU ✠ 閩 清 六 都	Vicentius Ling 林 *s*	301
KUCHENG 古 田 縣 ✠	Vincent Lao 劉 *i*	367
INGHOK 永 泰 縣 ✠	Mathieu Ling 林 *s*	766

2. Préfecture de Yèngpinfu 延 平 府

YÈNPINGFU 延平府 ✠ ✠	Jean Colom 馮 *e*	1.106 X.
YANGKEW 洋 口 ✠	Faustin Rodriguez 駱 *e*	192
TSIANGLO 將 樂 縣 ✠	Maximin Alonso 薛 *e* Damien Villegas 安 *e*	868

3. Préfecture de Kiènningfu 建 寧 府

KIENNINGFU 建寧府 ✠ ✠	Pierre Quinones 李 *e* Paul Curran 谷 *eu* James Murphy 馬 *eu*	361
CHUNGAN 崇 安 縣 ✠ ✠	L. Gutierrez 盧 *e*	275
KIENYANG 建陽縣 ✠ ✠	J. H. Rodriguez 駱 *e*	170

4. Préfecture de Shaowufu

(Salvatoriens Allemands)

SHAOWUFU 邵 武 府 ✠	Emilien Berlana 金 *e* H. Winkler 溫 *e* D. Daunderer 董 *e*	561
KWANGTSEH 光 澤 縣 ✠	P. S. Spirig 石 *su*	388

5. Collège Saint Dominique. Foochow. 福州揚光學校

RR. PP. V. Garcia 畢, *e Directeur*
T. Labrador 趙, *Vice-Directeur*,
A. Barba 倚, *e Préfet de l'Ecole de catéchistes*
Atilano Luis 需, *e Procureur*
Joseph M. Gonzalez 袁, *e Professeur*

Professeur laïcs 23
Elèves, dont 83 chrétiens 214

Le Collège comprend :
- Ecole primaire Supérieure : chinois avec deux langues étrangères, l'anglais et le français.
- Ecole secondaire : chinois, sciences, langues.
- Ecole de catéchiste : programme spécial.

III. COMMUNAUTÉS RELIGIEUSES

1. Sœurs de St Dominique.

A. Orphelinat. Foochow 福州.

Religieuses 8
Orphelines 227

B. Orphelinat. Nguchen 龍田.

Religieuses 5
Orphelines 113

2. Sœurs de S. Paul de Chartres.

A. Orphelinat. Mamoi 馬尾.

Religieuses 8
Orphelines 153

B. Orphelinat. Kesen 溪墘 (福安縣).

Religieuses 2
Orphelines 156

IV. FRUITS SPIRITUELS (1).1923.

Nombre de Chrétiens	54.034
Prêtres espagnols O. P.	40
» Allemands O. P.	7
» Américain O. P.	1
» de la Société du Divin-Sauveur	3
» Chinois	16
Religieux laïques	4
Séminaire : Théologiens	10
» Latinistes	34
Collège (études secondaires) : 1. Elèves	215
» (» primaires) : 5. »	519
» de Catéchistes : 3. »	113
Ecoles de Garçons : 109. »	3.350
» de Filles : 50. »	1.186
Orphelinats : 11. Orphelines	980
Baptêmes d'enfants de chrétiens	2.326
» d'adultes	1.238
» d'adultes païens moribonds	3.883
Confessions annuelles	29.100
» de dévotion	82.640
Communions annuelles	27.667
» de dévotion	172.342
Confirmations	1.202
Extrêmes-Onctions	991
Mariages bénits	400
Imprimerie (1916)	1
Chapelles	186
Eglises	52

(1) Ces chiffes comprennent également les statistiques des deux nouvelles missions indépendantes de *Funing* et de *Tingchow*.

VICARIAT APOSTOLIQUE DE FUNING

Détaché du V. A. du Foukièn Nord. 1923.

(Dominicains Espagnols)

ETENDUE : Préfecture de Funing 福 寧 府
CHRÉTIENS : 26. 430.

PERSONNEL

Vicaire Apostolique : N...
Résidence Centrale : Funingfu 福 寧 府 ☒ 北 堂.

FUNINGFU 福 寧 府 ☒ 北	Georges Municha 敦 *e*	585
FUAN 福 安 縣 ☒	J. Castello 魏 *e*	2.542
	G. Hernandez 華 *e*	
KETONG 溪 東	Vincent Ting 陳 *s*	1.677
LAUYONG 留 洋	Silvestre Garcia 徐 *e*	1.167
MUYANG 穆 洋 ☒	Miguel Vila 德 *e*	1.346
KONGCHU 康 厝	Michel Lao 劉 *s*	2.310
SONGYONG 隻 洋	Hilaire Fernandez 俞 *e*	1.585
KESEN 溪 墘	Dominique Arecio 姚 *e*	2.796
SEING 西 陰	François Pages 白 *e*	1.088
LOKAHOENG 羅 家 巷 ☒	Mariano Dieze 施 *e*	2.552
	Jean Ting 陳 *s*	
TINGTAO 藤 頭	Jacques Garcia 艾 *e*	3.664
	O. de la Vega 何 *e*	
APUI 下 邳	Jean Tang 鄭 *s*	1.571
NINGTEH 寧 德 縣 ☒	Eladius Lorenzo 蘇 *e*	1.804
	Domingo Lao 劉 *s*	
LANGKAO 林 口	Pierre Houng 馮 *s*	669

PRÉFECTURE APOSTOLIQUE DE TINGCHOW

Détachée du V. A. du Foukièn Nord. **1923**

(Dominicains Allemands)

ETENDUE : Préfecture de Tingchowfu 汀州府
CHRÉTIENS : 1.683

PERSONNEL

Préfet Apostolique : N...

SHANGHANG 上杭縣 ✠	RR. PP. Jourdain Himioben 許 *g*	632 X.
	C. Bosslet 白 *g*	
	F. Breitscheid 劉 *g*	
WHAPING 武平縣 ✠	E. Peltzer 歐 *g*	495
	V. Schawarz *g*	
	Thad. Nowak *g*	
YUNGTING 永定縣 ✠	W. Wolff 翁 *g*	556
	L. Paly 祿 *g*	

VICARIAT APOSTOLIQUE D'AMOY

Détaché du V. A. du Foukièn. 1883

(Dominicains Espagnols).

EYENDUE : Tsuènchow 泉州府 Lung-Yèn 龍巖州
Changchow 樟州府 Yungchoun 永春州
Shinghoa 興化府

POPULATION : 8.000.000 (1). — CHRÉTIENS : 12.626

PROPORTION : 1/616

I. HIÉRARCHIE.

André Chinchon 楊, O. P. 1884-1892.
Ignace Ibanez 馮, O. P. 1893.
Etienne Sanchez de las Heras 周, O. P. 1895-1896.
Alexandre Canal 趙, O. P. 1898.
Isidore-Clément Guttierez 麥, O. P. 1899-1915.

II. PERSONNEL.

Vicaire Apostolique : S. G. Mgr Manuel Prat 馬守仁 O. P. né à Batet (diocèse de Gérone) le 6 Octobre 1873, entra chez les Frères Prêcheurs le 9 Déc. 1888, fut ordonné prêtre à Manille le 18 Septembre 1897, arriva à Formose le 11 Février 1898, fut chargé de l'école des Catéchistes pendant 11 ans, et remplit deux fois la charge de Provincial à Formose. Elu évêque de Macter et Vicaire Apostolique le 27 Janvier 1916, il fut sacré le 18 Octobre suivant, à Changchow 漳州 par Mgr Aguirre.

(1) La population Protestante est estimée à environ 20.000 adeptes.

Résidenee Episcopale: Kulangsu, Amoy 鼓浪嶼厦門 ⊠ ✠ ⛪
Vicaire Provincial: R. P. Casimir Hernandez 黃 *e*

Kulangsu 鼓浪嶼 RR.PP.	C. Otero 胡 *e*	61 X.
Amoy 厦門 ⊠ ✠ ⛪ 🏥	C. Hernannez 黃 *e*	275
	J. Ramos 安 *e*, *Procureur*	
» Kuankhau 灌口	V. Sieng-po 王 *s*	214
Chüanchow 泉州 ⊠ ✠ ⛪ 🏥	S. Moya 任 *e*	284
Chienkimbio 千金廟	J. Guancheng 羅 *s*	171
Anki 安溪 ⊠ 🏥	E. Garcia 林 *e*	120
Hweian 惠安 ⊠ 🏥	F. Pinol 卞 *e*	581
Pinghai 平海 ⊠	S. Thienchai 黃 *s*	1365
Nanti 南曰	V. Sanchez 德 *e*	683
Tengkia 澄岐	J. Tieo 趙 *s*	882
Hankong 溪江 ⊠ ✠ ⛪ 🏥	R. Ramos 路 *e*	1370
Sienyu 仙遊 ⊠ 🏥	F. A. Perena 安 *e*	740
Hongtan 楓亭	I. Gonzalez 余 *e*	133
Yungchun 永春 ⊠ 🏥	A. Vigil 安 *e*	50
Tehwa 德化 ⊠	V. Jithieng 嚴 *s*	466
Tatien 大田 ⊠	C. Quijano 賴 *e*	98
Chanping 漳平 ⊠ 🏥	M. Rodriguez 盧 *e*	159
Yungfu 永福 ⊠	J. Ormaechea 王 *e*	155
Shancheng 山城 ⊠	A. Khongkho 江 *s*	265
Nae 林下	M. Khongthai 江 *s*	246
Changchow 漳州府 ⊠ ✠ ⛪ 🏥	E. Martinez 馬 *e*	1033
	J. Fernandez 吳 *e*	
Aupoa 後坡	N...	667
Kangkhau 港口	J. Iengchun 楊 *s*	231
Shihma 石碼 ⊠ ⛪ 🏥	I. Garcia 凍 *e*	320
Haitsang 海滄 ⊠	J. Chilong 林 *s*	107
Paishuiying 白水營 ⊠ ⛪ 🏥	D. Uichun 羅 *s*	143

Kiangwei 港尾 ☒	I. Barba 倚 *e*	1062
Paithih 白石 ☒	P. Ketiau 鄭 *s*	327
Kamna 青霖	J. Biengpiek 謝 *e*	163
Chaoan 詔安 ☒ 卒 ㊞	V. Tiengsieng 高 *s*	176
Tangsoa 東山	J. Duque 祿 *e*	88

III. COMMUNAUTÉS RELIGIEUSES.

Religieuses Dominicaines.

Amoy	厦門	Orphelinat.	Enfants	45
Aupoa	後坡	»	»	32
Kangboe	港尾	»	»	9
Hânkong	涇江	»	»	65
Pinghai	平海	»	»	11
	Enfants en nourrice			74
	» recueillis			680
Cangboe	港尾	Ecole de femmes catéchistes.	Elèves	11
Changchow	漳州	Collège de jeunes filles.	»	14

IV. FRUITS SPIRITUELS. 1923.

Nombre de Chrétiens	12.626
Missonnaires européens O. F. P.	21
» chinois	13
Sœurs de St Donainique	14
Séminaire (en construction)	
Ecoles primaires de garçons : 48. Elèves	2.894
» id. de filles : 18. »	706
Collège de garçons : 1. »	275
» de filles : 2. »	268

Ecoles normales de catéchistes { 3. Etudiants	19
Etudiantes	11
Orphelinats : 3. Orphelines	306
Catéchumènes	3.513
Baptêmes : Adultes	395
» : Enfants de chrétiens	465
» : Enfants de payens *in artic. mortis*	754
Confirmations	161
Confessions : Annuelles	5.679
» de dévotion	29.835
Communions : Annuelles	5.582
» de dévotion	54.692
Extrêmes-Onctions	168
Mariages	123
Chrétientés ou Stations	174
Eglises	38
Oratoires ou Chapelles	96

Défunt :

R. P. Jean Giralt 捐, O. P., né à Vich (Barcelone) en 1857, émit les vœux dans l'ordre de S. Dominique en 1877, puis fut envoyé dans la mission du Fokién où il travailla pendant plus de quarante ans. † le 10 janvier 1924.

IX

LE HAUT YANGTZEKIANG

SETCHOUÀN (Szechwàn) 四 川

THIBET 西 藏 & BOUTAN (Indes)

VICARIAT APOST. DU SETCHOUAN NORD-OUEST.

Détaché du diocèse de Nankin. 1696

(Missions-Etrangères de Paris).

ETENDUE : Chengtu 成都府 Shunking 順慶府
Lungàn 龍安府 Kiongchow 邛州
Tungchwàn 潼川府 (sauf Pukiang 蒲江縣)
Paoning 保寧府 Tièntsuènchow 天全州
Maochow 茂州 Sungpanting 松潘安

POPULATION : 25 millions—CHRÉTIENS : 50.088,
PROPORTION : 1/499.

I. HIÉRARCHIE.

1. Vicariat Apostolique du Setchouàn. 1696.

Artis de Lyonne 梁, M.-E. **1696-1713.**
Jean Basset 白, M.-E. *Provicaire* **1702-1707.**
Jean-François Martin de la Balluère 梁, M.-E. *(non sacré)* **1715.**
Louis-Antoine Appiani 畢, C. M. *(non sacré).* **1715** (?).
Jean Mullener 穆, C. M., **1716-1742.**
François d'Ottaiano, O. F. M. *Coadjuteur* **1737.**
Louis-Marie Maggi 陸, O. P. **1742-1743.**
Joachim Enjobert de Martiliat M.-E., *Admin.* **1743-1752.**
Jean-Baptiste Maigrot, M.-E. *(non sacré)* **1753.**
Pierre-Antoine La Cerre, M.-E. *refuse* **1753.**
Claude-François Raymond, M.-E. *(non sacré)* **1756.**
Pierre Kerhervé, M.-E. **1764-1766.**
François Pottier 博, M.-E. **1767-1792.**
Jean-Didier de Saint Martin 馬, M.-E. **1792-1801.**

Bx Louis Gabriel Dufresse 李, M.-E. 1801-1815.
Pierre Trenchant 黃, M.-E., *Coadjuteur* 1802-1806.
Jean-Louis Florens 羅, M.-E. » 1806-1814.
J.-A. Escodéca de la Boissonade 楊, M.-E. *Provicaire* 1815-1818.
Louis Fontana 馮, M.-E. 1818-1838.
Jacques-Léonard Pérocheau 馬, M.-E. 1838-1856.

2. Vicariat Apostolique du Setchouàn N.-O. 1856.

Jacques-Léonard Pérocheau 馬, M.-E. 1856-1861.
Annet-Théophile Pinchon 洪, M.-E. 1861-1891.
Marie-Julien Dunand 杜, M.-E. 1883-1915.

II. PERSONNEL.

Vicaire Apostolique: S. G. Mgr Jacques-Victor-Marie Rouchouse 駱書雅 né à St Etienne, études secondaires à Verrières, entré aux M.-E. en 1890, ordonné prêtre et envoyé au Setchouàn en 1895, procureur du Setchouàn N.-O., il fut nommé évêque d'Egée et sacré à Tcheng-Tou, le 1er Octobre 1916 par Mgr de Guébriant.

Résidence Episcopale: Chengtu 成都平安橋 ⊠ ⛪
Provicaire: M. Alphonse-Marie-Bernard Couderc 古 *f*
Procureur: M. Emile-François Viret 魏, *f*

CHENGTU: Cathédrale 成都平安橋 ⊠ ⛪
» Grd-Séminaire
» Ecole française
» Couvent et Hôpital

MM. Armand Poisson 魚 *f* 1.078 X.
Laurent Tsen 曾 *s* [*périeur*
Alp.-Marie-Bern. Couderc 高 *f*, *Su-*
Victor Laroche 石 *f*, *professeur*
Georges Montel 鄧 *f*, *Directeur*
Auguste Flachère 魯 *f* 505
Jules Dupis 狄 *f*

CHENGTU : Itungkiao — 洞橋	Jacques Kao 南 *s*	904 X.
» Tungmènwai 東門外	Jean Bayon 周 *f*	428
	Xavier Ly 李 *s*	
» Pèmènwai 北門外	Vincent Tièn 田 *s*	815
	Lucius Lou 路 *s*, *Retraité*	
» Inkiapa 銀家壩	Pierre Gàn 安 *s*	1.231
PEHLUCHANG 白鹿場 ✉	François Coron 葛 *f*, *Supérieur*	
» Petit-Séminaire	Fabien Yû 余 *s*	
	François Tang 唐 *s*	
» Probatorium	Fs-Jh Roux 祿 *f*, *Supérieur*	
	Augustin Ouang 王 *s*	
	François Ouang 王 *s*	
SHIHFANG 什方 ✉	Emile-Fçois Caluraud 谷 *f*	1.705
	Thomas Yé 葉 *s*	
SOUKIAWÀN 趙家渡 ✉	Marcel Robin *f*	1.066
TSITOUIWA 金堂高板橋 ✉	Jacques Ouang *s*	985
KIÈNCHOW 簡州 ✉	Benoît Siao 蕭 *s*	1.118
MASANGPA 彭縣 ✉	Paul Tang 唐 *s*	711
HOPATCHANG 彭縣白鹿場	Léon Tsen 曾 *s*	1.169
ANTEHPU 安德舖 ✉	Jean Tièn 田 *f*	940
WÈNKIANG 溫江 ✉	Paul Ouang 王 *s*	534
SINTU 新都瓦店子 ✉	Pie Hiong 熊 *s*	350
	Paul Ho 何 *s*, *Retraité*	
SINTSIN 新津 ✉ 🚂	André Tong 董 *s*	991
CHUNGKINGCHOW 崇慶州 ✉ 🚢	Victor Bouchard 徐 *f*	1.500
	Paulus Niên 閻 *s*	
HOUANGMASE	Léon Houang 黃 *s*	921
FÈNCHOW Sze 分州 ✉	Laurent Liou 劉 *s*	647
YÜANTUNGCHANG 元通場 ✉	François Kao 高 *s*	722
WEICHIENG 王家灣 ✉	Alexandre Perrodin 柏 *f*	1.336
	Gabriel Tchao 趙 *s*	
MIÈNCHUHSIÈN 綿竹縣 ✉ 🚢	Irénée Ouang 汪 *s*	856

Siuschuiho 秀水河 ✉	Jean-Pierre Laurent 勞 *f* Paul Liou 劉 *s*	1.084 X.
Tehyang 德楊 ✉ 🏛	Louis Clavières 賴 *f*	690
Lungànfu 龍安府 ✉	Paul Ou 伍 *s*	914
Yangliupa	Mathieu Tong 佟 *s*	1 067
Shihchüan 石泉縣 ✉	Jean-Bapt. Song 宋 *s*	439
Kiungchow 邛州 ✉ 🏛	Georges de Jonghe 雍 *b* Jacques Tsong 宗 *s*	1.246
Yangchang 新津羊場 ✉	Jean-Bapt. Kao 高 *s*	851
Havailungchng 新津廻龍場 ✉	Théophile Gabriac 步 *f* VincentTong 董 *s*, *Retraité*	1.590
Oumiènchàn 邛州 ✉ 🏛	Mathias Yang 楊 *s*	956
Tanyhièn 大邑 ✉	Gabriel Houang 黃 *s*	638
Taipintchang 天全 ✉	Pierre Ouang 王 *s*	1.343
Maupin 邛州木坪 ✉	Joseph Licu 劉 *s*	1.316
Paoning 保寧府 ✉ 🏛	Raymond Alary 姚 *f*	592
Nànpu 🏛	Mathias Su 徐 *s*	463
Pachow 巴州 ✉	Maurice Eymard 奚 *f*	957
Tungkiang 通江 ✉	Marc Liou *major* 劉 *s*	702
Kwangyüàn 廣元縣 ✉ ✠ 🏛	Jean-Bapt. Tee 德 *s*	512
Tayuèn	André Long 龍 *s*	1.179
Shunking 順慶府 ✉ ✠ 🏛	Jean Tchao 趙 *s*	523
Yngshàn Sze 營山縣 ✉ 🏛	François Beauquis 林 *f*	1.005
Kwangànchow 廣安州 ✉ 🏛	Victor Bottereau 慱 *f*	509
Kouaninko	Louis Combes 孔 *f*	900
Kankytchang	Paul Léao 廖 *s*	1.127
Yochih 岳池縣 ✉	Marc Liou, *minor* 劉 *s*	679
Sinshihchèn E. 新市鎮 ✉	François Len 冷 *s*	573
Linshui 隣水縣 ✉	Thomas Lïn 林 *s*	453
Koukiatchang	Jean Tchên 嘉 *s*	577
Tungchwàn Sze 潼川府 ✉ 🏛	Pierre Tsen 曾 *s*	532
Yangkichèn 洋溪鎮 ✉	Raymond Chrétien 何 *f*	1.090

YANGKICHÈ	Dominiq. Tchèn 陳 *s*, *Retraité*	1.090
GANYO	Bertrand Ambroise 孫 *f*	895
SHIHYANGCHANG 石羊場 ☒	Mathieu Uin 尹 *s*	1.550
YUNGTSINGCHANG 永清場 ☒	André Tchang 張 *s*	1.729
SIAOKIAKAI 安岳天林場 ☒	Gabriel Tang 定 *s*	1.229
TIÈNLÏNCHANG 安岳天林場 ☒	François Roux, *aîné* 祿 *f*	1.234
SUINING 遂寧縣 ☒	Pierre-Marie Piel 畢 *f*	1.380
	Antoine Niên 閆 *s*	
TUNGNÂNSIÈN 潼南縣 ☒	Gregoire Yu 余 *s*	1.109
TCHOULINTSIN 遂寧攔江鎮 ☒	Joseph Mou 牟 *s*	1.335
SINTCHANG 金堂土橋溝 ☒	Thaddée Tsen 岑 *s*	1.015

III. COMMUNAUTÉS RELIGIEUSES

1. Franciscaines Missionnaires de Marie.

A.—Maison N. D. des Martyrs. Chengtu. Pingankiao. *1903.*

Œuvres : Hôpital (4 classes)—Dispensaires.—Orphelinat.—Enfants en nourrice.—Crèche.—Pensionnat.

RR. MM. Marie de St Jean-Chrysostôme *b*, *Supérieure.*

M.—Valeriana *b*
M.—Félicie *f*
M.—de St Gildas *f*
M.—Laure *c*
M.—Gervaise *f*
M.—De N. D. de la Garde *f*
M.—Alphonsina *b*
M.—de St Arzel *f*
M.—Stanislas *b*

RR. SS. M.—Misericordia *i*
M.—François Régis *f*
M.—Erharda *g*
M.—Iésou chen-sin *s*
M.—Joseph *s*
M.—Madalena *s*
M.—Jowang *s*
M.—Agnès *y*

Orphelines	150
Enfants en nourrice	100
Crèche : enfants	79
Pensionnat : élèves	69

B.—Maison Ste Hélène de la Passion. Chengtu. Péménwai. *1906.*

Œuvres : Hôpital gratuit pour les pauvres et les prisonniers—Dispensaire—Catéchuménats—Visite des prisons—Infirmerie de l'orphelinat.

RR. MM. Marie—Louisa *l*, *Supérieure*
M. de St Rémy *f*
RR. SS. M.—Generosa *b*
M.—Odélime *c*
M.—Philippe *f*
M.—Ganna *s*

2. Frères Maristes.

Pensionnat du Sacré-Coeur. Chengtu. Kouiwangkiao.
FF. Louis-Eraste (Fléchet), *f Directeur*
Joseph-Félicité (Planche) *f*

Elèves (tous chrétiens)	26

FRUITS SPIRITUELS.

Chrétiens	50.088
Vicaire Apostolique	1
Missionnaires européens	26
» chinois	57
Séminaire : Théologiens & Philosophes	23

Séminaire : Latinistes	36
» Probatorium : Elèves	71
Ecoles : Normale : 1. » chrétiens	9
» Chrétiennes : 342. »	3.785
» Primaires : 4 »	184
» id. (2me degré) : 2. »	159
Catéchumènats : Etudiants	113
Orphelinats : 13. Orphelins	85
» Orphelines	831
Baptêmes : Enfants de chrétiens	1.960
» Adultes	757
» id. *in art. mortis*	3.112
« Enfants de payens morib.	9.290
Confirmations	372
Confessions : annuelles	39.587
» de dévotion	46.827
Communions : annuelles	29.287
» de dévotion	214.445
Extrêmes-Onctions	1.277
Mariages bénits	549
Résidences	41
Eglises et chapelles	190

VICARIAT APOST. DU SETCHOUAN ORIENTAL

Détaché du V. A. du Setchouàn. 1856.

(Missions-Etrangères de Paris).

ETENDUE : Chungking 重慶府 Chungchow 忠州
Suiting 綏定府 Youyangchow 西陽州
Kouichow 夔州府 Shechuting 石砫廳
POPUKATION : 15 millions.—CHRÉTIENS : 58.102
PROPORTION : 1/288

I. HIÉRARCHIE

Eugène-Jean-Claude Desflèches 范, M. E. 1856-1882.
Paul-Eugène Coupat 顧, M. E. 1883-1890.
Laurent Blettery 白, M. E., *Administrateur* 1890-1891.
Célestin-Félix-Joseph Chouvellon 舒, M. E. 1891-1924.

II. PERSONNEL.

Vicaire Apostolique: N...
Provicaire: M. Urbain Claval 納 *f*
Résidence épiscopale: Chungkingfu 重慶府 ⊠ 丰 ⊞

CHUNGKING 重慶府 RR. PP.	Urbain Claval *f*	
⊠ 聿 [illegible]	Xavier Jantzen, *f Procureur*	
CHUNGKING: Cathédrale	Casimir Cacauld 高 *f*	
	François Ouang 王 *s*	
	Emile Caron *f*, *architecte*	
	Paul Hia 夏, *s Retraité*	
Grand-Séminaire	André Chaudier 左, *f Supérieur*	
	Louis Thermes 穆 *f*	
Probatorium	Bertrand Déléon 梁, *f Supérieur*	
N.-D. de la Miséricorde	Paul Ouang 王 *s*	630 X.
Imprimerie	François Palafre 貝, *f Direct.*	61
	François Gourdon 古 *f*	
Collège S. Paul	Paul Li 李 *s*	
St Joseph 若瑟堂	Joseph Ouàn 萬 *s*	950
St Michel 公信堂		125
Hopital 仁愛堂	Bernard Décomps 孔 *f Aumôn.*	66
Sacré-Cœur 聖心修院	Marius Bonnet *f*	40
TAOPA 陶垻	Martial Lamonnerie 張 *f*	294
CHEKANGTCHANG 石崗場	»	294
TOUÀNKIAOUÀN 段家灣	Albert Tournier 杜 *f*	548
TONGKOUANY 銅鑽驛	Simon Siong 熊 *s*	423
MOUTUNG 木洞 ⊠	Joseph Tai 載 *s*	438
KIANGPEI 江北 ⊠	Paul Yang 揚 *s*	291
KIANTSIN 江津 ⊠	Thomas Ouang 王 *s*	
CHUNGPAISHA 中白沙 ⊠	Joseph Ouàn 萬 *s*	
HOCHOW 合州 ⊠ 聿	Michel Meillier 梅 *f*	1.492
	Andrè Tong 董 *s*	
	Etienne Hou 胡 *s*	
HINGLUNGCHANG 興隆場 ⊠	Barnabé Ouàn 萬 *s*	549
TUNGLIANG 銅梁城 ⊠	Louis Bétin 藩 *f*	939
	Antoine Ten 鄧 *s*	

Inkiachi 尹家市	François Ly 李 *s*	438 X.
Tatsiu 大足城 ☒	Cyrille Gibergues 季 *f*	1.817
	Benoît Li 李 *s*	
	François Houang 黃 *s*	
Jungchang 榮昌城 ☒ ⁂	Ernest Buffet 牟 *f*	1.230
Hopaochang	Paul Aymard *f*	
Yungchwan 永川城 ☒ ⁂	Charles Giraux 鄧 *f*	2.202
	Pierre Hia 夏 *s*	
	Jacques Loui 雷 *s*	
	Thomas Tchèn 陳 *s*	
Yungyang 榮楊 ☒	Barthélemi Sïn 幸 *s*	
Pishân ☒	César Thomas 童 *f*	
Kikiang 綦江 ☒	Luc Touân 段 *s*	656
Nânchwân 南川 ☒ ⁂	N...	1.306
Fowchow 涪州城 ☒ ⁂	Emile Louis 雷 *f*	696
Litu *(Lan)* 李渡 ☒	Vincent Liang 梁 *s*	528
Siaokwanshân 小官山	Siméon Hia 夏 *s*	1.306
	Marc Y	
Changchow 長壽 ☒	Octave Leroy 林 *f*	
Piengaitze 偏岩子	Jacques Tchang 張 *s*	807
Suitingfu 綏定府 ☒ ⁂	Henri Valentin 華 *f*	1.650
	Gabriel Tsin	
Shihkiaoho 石僑河 ☒	Jac. Liou 劉 *s*	
Shiushiên	Théod. Cacauld 高 *f*	
Tengtzeho 墩子河	Sylvestre Ouang 王 *s*	
Hiangpaotang 香堡堂	Simon Ouang 王 *s*	650
Tukîchang 土溪場 ☒	François Tin	
Yunghingchang 湧興場 ☒	Joseph Yang 楊 *s*	
	Luc Tcheou 用 *s*	
Wangkiawân 王家蕭	François Siao 海 *s*	1.405
Litupa 李渡埧 ☒	Mathieu Mée 麥 *f*	1.305
Tsinkichang 清溪場	Jean Che 石 *s*	1.080

TACHU 大竹 ☒	Mathias Tcheou 周 *s*	356 X.
CHANGKIACHANG 張家場		
SINNING 新寧 ☒	Thomas Loui 雷 *s*	585
TUNGHSIANG 東鄉 ☒	Barnabé Tchang 張 *s*	848
LANPACHANG 南壩場	Romain Ouang 王 *s*	
CHENKOW 城口 ☒	Thaddée Che 石 *s*	206
TAIPING 太平 ☒	Joseph Ouang 王 *s*	277
KWEICHOWFU 夔州府 ☒ ✠ ▤	Mathieu Liou 劉 *s*	
MIAOYUTSAO 廟宇增 ☒	Joseph Gallice 安 *f*	903
	Paul Loui 雷 *s*	
WUSHAN 巫山 ☒ ✠	Thomas Li 李 *s*	405
TANING 大寧 ☒	Pierre Houang 黃 *s*	620
WANHSIÈN 萬縣 ☒ ✠ ▤	Jean Lombard 龍 *f*	951
	Jac. Liao 廖 *s*	
LUNGKÜPA 龍駒垻 ☒	Jean Ouang 王 *s*	300
PAITUPA 白土垻	Barthélemy Lo 羅 *s*	513
KAIHSIÈN 開縣 ☒	J.-B. Tchang 張 *s*	1.027
	Thomas Ten 鄧 *s*	
NANMÉNCHANG 南門場 ☒	J.-B. Tang 唐 *s*	1 318
SHIHCHU 石柱 ☒	Mat. Tchang 張 *s*	501
CHUNGCHOW 忠州 ☒ ✠ ▤	Jac. Song 宋 *s*	408
» Petit Séminaire	Bourgeois 楊, *f Supérieur*	
	A. Dangy 唐, *f Professeur*	
	Jac. Huèn 宣 *s* »	
PASHÂNSE 拔山寺 ☒	Bart. Touân 段 *s*	434
LIANGSHÂN 梁山 ☒ ✠	Silvestre Touân 段 *s*	668
TIÈNKIANG 執江 ☒ ✠	Silvain Houang 黃 *s*	622
FENGTU 豐都 ☒ ✠	Gabriel Tang 唐 *s*	810
CHÈNKIAOUÂN 陳家灣		
YUYANGCHOW 西陽州 ☒	Edmond Marrot 馬 *f*	791
SIUSHAN 秀山 ☒	Joseph Liou 劉 *s*	
KIENKSAN 黔江 ☒	Pierre Ouang 王 *s*	219

PENGSHUI 彭水 ⊠ Ignace Hia 夏 *s*
François Yang 楊 *s*

Orphelinats

Chungking : Directrices chinoises	2
Chungking : Orphelines dans l'établissement	72
» en nourrice	79
Suiting : Directrice chinoise	1
Orphelines	8
Foochow : Directrice chinoise	1
Orphelines	12

III. COMMUNAUTÉS RELIGIEUSES.

1. Frères Maristes.

Collège. St-Paul. Chungking.

Œuvre : Ecole normale
F. F. Subran, *f Directeur*
Nicetus *f* Alphonse *s*
Claudius *f* Etienne *s*

Maîtres laïques	4
Elèves	74

2. Franciscaines Missionnaires de Marie.

A.— Chungking. 重慶府醫院 ⊠ 卒 [illegible] [illegible]

Œuvres : Hôpital européen et chinois— 2 Dispensaires
RR. MM. Marie de St Marc, *f Supérieure*
M. de Ste Marguerite *f*
RR. SS. M. de Ste Concorde *f* RR. SS. M.-Thaddée *s*
M.-Nicolina *b* M. St Dié *f*

RR. SS. M.-Agapito *i* R. S. M.-Madeleine *f*, *agrégée*
M.-Mélita *g*

B.— Suiting. 1923

RR. MM. Jeanne-Françoise de Chantal *b*, *Supérieure*
St Lin *f*
RR. SS. Marie-José *s*
M.-Toussaint *s*
Madeleine *s*

3. Carmélites. 1920.

Chungking. 四川重慶聖衣院

R. M. Anne de-St-Paul (Hossard), *f Supérieure*
RR. SS. Marg. Marie de l'Im. Concept. (Lemoine) *f*
Blanche C. Im. de Marie *f*
Marie de Jésus (Hao) *s*
Claire de l'Enf. Jésus (Tzang) *s*
Marguerite (Tsan) *s*, *tourière*
Johanna (Léang) *s* »
Novices 3

4. Servantes du Sacré-Cœur

Maison Ste Thérèse. Chungking.

Œuvre : Enseignement.
Chungking : Pensionnat Ste Thérèse 54 élèves
Yungchwàn ..... 72 »
Litoupa ..... 90 »
Miaoütsao ..... 39 »
Pichàn ..... 42 »

Sintingfu	58	élèves
Professes	17	»
Novices	7	»
Probanistes	19	»

IV. FRUITS SPIRITUELS. 1923.

Nombre de Chrétiens (1920)	58.102
Adorateurs (catéchumènes)	3.037
Prêtres Européens	28
» Chinois	63
Séminaire : Philosophes et Théologiens	25
» Latinistes	65
Probatorium Elèves	28
Ecoles de garçons : 211. »	3.116
Ecoles reconnues par le Gouvernement (3). »	211
Ecole Nomale : Filles	9
» primaires supér. : 3. Garçons	42
» » » Filles	90
» » » Elèves	178
» paroissiales : 322. »	5.755
Baptêmes d'adultes	2.838
» d'enfants de chrétiens	1.958
» d'enfants d'infidèles	7.365
Confessions annuelles	39,194
» de dévotion	108.092
Communions annuelles	33.614
» de dévotion	257.573
Confirmations	527
Extrêmes-Onctions	1.090
Mariages	545
Imprimerie : Volumes imprimés annuellement	45.000

Imprimerie : Abonnés à la *Vérité*	1.400
Hospices gratuits : 2. Hospitalisés	128
Hôpital : 1. Entrées annuelles	1.280
Eglises et chapelles	170

Défunts :

M. André Ou 伍, et

M. Jean Tchang 張, prêtres indigènes retraités.

R. P. Bernard Cazaban 甘, né le 13 septembre 1873 à Bordères, diocèse de Bayonne, arriva au Szechuèn Oriental en 1901. † à Chungking le 29 janvier 1924.— *Cfr.* notice biographique dans *B. M. E.* 1924, 195.

Sœur Marie-Angèle de Jésus (Dieudonné), Carmélite.

S. G. Mgr Célestin-Félix-Joseph Chouvelon 舒, né le 19 Décembre 1849 à Usson (diocèse de Lyon), Vicaire Apostolique du Setchouàn Oriental depuis le 25 Septembre 1891, récemment décoré de la Légion d'honneur, décédé le 11 Mai 1924, à l'âge de 75 ans.

— Le Clergé indigène au Setchoàn. Missions-Etrangères & Lazaristes 599. Le clergé indigène avant Mgr Pottier (1702-1769). 600. Le clergé indigène de 1769 à 1820 —F. Gourdon.— *Bulletin des Missions-Etrangères de Paris.* Octobre 1923. 602.

— Le Carmel de Chungking. Lettre de Mgr Chouvellon *Miss. Cath.* 1923, 377.

VICARIAT. APOST. DU SETCHOUAN MÉRIDIONAL

Détaché du V. A. du Setchouàn. 1860.

(Missions-Etrangères de Paris).

ETENDUE : Yungaingtao 永寧道 :

Suifu 敘州府, Yungaingting 永寧廳,
Luchow 瀘 州, Tzechow 資 州.

Kièalàntao 建南道 :

Kiatingfu 嘉定府 Meichow 眉 州
Yachowfu 雅州府 (les seules sous-préfectures de :
Yaàahsièn 雅安縣, Mingshànhsièn 名山縣,
Yungkinghsièn 榮經縣 Lushanhièn 蘆山縣)
Kiungchow 邛 州 seule sous-préfecture de
Pukianghsièn 蒲江縣).

POPULATION : 12.000.000. — CHRÉTIENS : 42.865
PROPORTION : 1/279

I. HIÉRARCHIE.

Pierre-Marie Pichon 秦, M. E. 1860-1871.
Jules Lepley 孟, M. E. 1871-1886.
Marc Chatagnon 沙, M. E. 1887-1920.

II. PERSONFEL.

Vicaire Apostolique : S. G. Mgr Pierre-Marie FAYOLLE, 劉若望, M.-E,, né à Duarne (Lyon) le 25 avril 1865, missionnaire au Setchouàn en 1889, curé de Meichow (1891), puis procureur (1902),

il fut élu Evêque de Lampa et Coadjuteur le 15 juillet 1909, et sacré à Suifou le 24 Oct. suivant, dans l'église de N. D. des Martyrs, par Mgr Chatagnon, auquel il succède depuis le 26 Novembre 1920.

Résidence Episcopale: Suifu 叙州府 ⊠ 平

Provicaire: M. Eugène Pierrel 彭 *f*

1. Suifu 叙府 ⊠ 中 [illegible]

SUIFU 叙府永生公舘	
» Evêché et Procure	M.M. Pierre Corfmat 任 *f*, *Procureur*
	Joseph Martin 龍 *f*
	Augustin Yang 楊 *s*
» Probatorium 三官樓	Paulin Tarrisse 湯 *f*
» Petit-Séminaire 火地溝	Pierre Rochette 陸 *f*
	Edmond Champion 鐘 *f*
	Thomas Ou 吳 *s*
» Grand-Séminaire 吊皇樓	Auguste Chinchole 金 *f*
	Eugène Petit 常 *f*
» Cathédrale 公濟堂	Edouard Mansuy 馬 *f*
	Benjamin Brotte 汪 *f*
» N. D. des-Martyrs 仁慈堂	Nestor Renault 唐 *f*
	Matthias Hiong 熊 *s*
» S. François-Xavier 北門外	Augustin Cambourieu 顧 *f*
	Léon Couvet 衛 *b*
« Ecole Catéchistes 三德堂	Jean-Baptiste Tchèn 陳 *s*
PAÉHOACHANG 白花場 ⊠ (⊠ Siufu 叙府)	Benoît Su 徐 *s*
HUENKIANGCHANG 橫江場 (⊠ via Suifu 叙府)	Pierre Hàn 韓 *s*
KÜNLIÈNHSIÊN 筠蓮縣 ⊠	Pierre Ouang 王 *s*
CHANGNINGHIÈN 長寧縣 ⊠	Laurent Hàn 韓 *s*
NÂNKIHSIÈN 南溪縣 ⊠	Pierre Garrel 江 *f*

LUNGCHANGKSIÈN 隆昌縣 ⊠ ⚒	Pierre Ly 李 *s*
CHEWEIKI 石灰溪	Simon Tang 唐 *s*
(⊠ ⚒ Fushunhièn 富順縣)	
TZELIUTSING 自流井 ⊠ ⚒	Benoit Su 徐 *s*
	Jacques Ouang 汪 *s*

2. Yungninghsièn 永寶縣

YUNGNINGHSIÈN 永寧縣 ⊠ ⚒	Luc Ly 李 *s*
KUSUNGHSIÈN 古宋縣 ⊠	Philippe Lou 魯 *s*

3. Luchow 瀘州

LÜCHOW 瀘州 ⊠ ⚒	Benoit Breuil 勢 *f*
	Florimond Boissière 鳳 *f*
TCHANGCHÀN 漳山	Jacques Ouang 汪 *s*
(⊠ Luchow 瀘州)	
NACHIHSIÈN 納谿縣 ⊠	Joseph Le Breton 木 *f*
KIANGÀNHSIÈN 江安縣 ⊠	Benjamin Puech 呂 *f*
	Barnabé Ho 何 *s*

4. Tzechow 資州

TZECHOW 資州 ⊠ ⚒	Joseph Nièn 嚴 *s*
	Grégoire Lo 羅 *s*
NEIKIANGHSIÈN 內江縣 ⊠ ⚒	Etienne Yang 楊 *s*
TZEYANGHSIÈN 資陽縣 ⊠	Matthieu Ly 李 *s*
JÈNCHOWHSIÈN 仁壽縣 ⊠	Antoine Che 史 *s*
	Michel Ouang 汪 *s*
TSINGYÜANHSIÈN 井研縣 ⊠	Marcel Decbois 余 *f*
	Pierre Tchèu 陳 *s*

5 Meichow 眉州 ⊠

Szemungchèn 思蒙鎮 (⊠ Meichow 眉州)	Pierre Vincent 黃 *f*
Pengchanhsièn 彭山縣 ⊠	Louis Jouve 吳 *f*
	Alexandre Raison 袁 *f*
Tchènkiapa 陳家垻 (⊠ Pengshànhsièn 彭山縣)	Petrus Ly 李 *s*

6 Kiatingfu 嘉定府

Kiatingfu 嘉定府 ⊠ ✠	Eugène Pierrel 彭 *f*
	Prosper Le Roux 盧 *f*
	Jean Lou 盧 *f*
	Louis Tièn 田 *s*
Kièn'weihsièn 犍爲縣 ⊠ ✠	Henri Biron 謝 *f*
Chukèntàn 竹根灘 ⊠	Paul Yu 喻 *s*
Yunghsièn 榮縣 ⊠	Matthieu Ly 李 *s*
Chelichàn 十里山 (⊠ Omeihsièn 峩眉縣)	Jacques Ly 黎 *s*
Tseleoukàn 拆樓坎 (⊠ Omeihsièn 峩眉縣)	id.
Lunghechang 龍池場 ⊠	Philippe Nièn 嚴 *s*
Kiakianghsièn 夾江縣 ⊠	Joseph Ten 鄧 *s*
Hungyahsièn 洪雅縣 ⊠	André Masson 杜 *f*

7 Yachowfu 雅州府

Yachowfu 雅州府 ⊠ ✠	Philippe Gire 何 *f*
	Jean Tchang 張 *s*
Mingshanhsièn 名山縣 ⊠	Camille Morge 彭 *f*

8. Kiungchow 邛州

SHOWÀNCHÈN 壽安鎮 ☒ Jean Ly 李 *s*
(via Pukianghsièn 蒲江縣)

Orphelinats à Suifu, à Luchow, à Szemungchen et à Chelichàn dirigés tous les quatre par des vierges chinoises.

88 orphelines et 5 pupilles placés dans des familles chrétiennes.

III. COMMUNAUTES RELIGIEUSES

1. Franciscaines Missionnaires de Marie

A.—Suifu 叙府公信醫院

Œuvres : Hôpital pour hommes et pour femmes—Dispensaire—Pensionnat—Ouvroir.

R. M. Marie-Géraldine *c*, *Supérieure*

Religieuses 10

Dont 4 italiennes, 2 espagnoles, 1 belge, 1 chinoise et 1 française.

B.—Kiatingfu 嘉定府天主堂醫院

Œuvres : 3 Dispensaires (dont un leur est confié par l'autorité civile de la ville)—Pensionnat.

R. M. Marie Léona *c*, *Supérieure*

Religieuses 7

Dont 5 Françaises et 1 chinoise.

2 Filles de la Doctrine chrétienne

Kiatingfu 嘉定府

Nombre des novices (indigènes)	25

IV. FRUITS SPIRITUELS. 1923.

Nombre de Chrétiens	42.865
Hérétiques (approximativement)	3.000
Catéchumènes, ou Adorateurs	6.414
Prêtres européens M. E.	29
» chinois	32
Séminaire : Préparatoire : Elèves	28
» Latinistes	40
» Philosophes & Théologiens	30 (1)
Ecoles d'instruction relig. : 207. Elèves	4.776
» mixtes : 2. »	211
» secondaires : 4 »	432
» Normale : 1. »	18
Orphelinats : 4. Orphelines	88
Hôpitaux : 2. Malades	827
Baptêmes : adultes	1.876
» enfants de chrétiens	1.198
» id. de payens	10.329
Confirmations	723
Confessions annuelles	27.455
» de dévotion	88.103
Communions annuelles	20.266
» de dévotion	185.470

(1). Dont 13 sont en probation.

Extrêmes Onctions	601
Mariages	386
Chrétientés ou stations	429
Chapelles avec résidence	60
Eglises publiques	81

Mgr Nestor-Louis RENAULT, Coadjuteur.

Un télégramme de Paris du 26 avril a apporté la nouvelle que le Saint-Père a nommé le P. Renault Coadjuteur de Mgr Fayolle.— Le P. Nestor-Louis Renault, né en 1872 au diocèse de Nancy, est missionnaire de Suifu depuis 1897. *(Bulletin M.-E.* 1924, p. 389).

VICARIAT APOSTOLIQUE DU KIÈNTCHANG

Détaché du Setchouàn Méridional, 1910

(M.-E. de Paris)

ETENDUE : Ningyuànfu 寧遠府 et Tsirgkisièn 清溪縣.
POPULATION : 2 millions.— CHRÉTIENS : 8.871
PROPORTION : 1 / 270

I. PERSONNEL.

Vicaire Apostolique : S. G. Mgr Joseph BOURGAIN 卜恩友, né à Le Portel (Arras) le 16 avril 1872, fit ses études secondaires au petit séminaire de Boulogne-sur-mer, entra au séminaire des M.-E. le 12 septembre 1891, y fut ordonné prêtre le 28 juin 1896 ; envoyé dans la mission du Setchouàn Méridional, il arriva à Suifu le 6 janvier 1897, fut nommé procureur du district de Kientchang en 1909 et provicaire lors de l'érection en vicariat (1912). Elu Vicaire Apostolique par décret de la Propagande du 13 mars 1918 et évêque d'Archélaüs par décret de la Consistoriale le 4 avril suivant, il fut sacré le 10 novembre 1918 à Ningyüànfu par Mgr de Guébriant.

Résidence Episcopale : Ningyuànfu 寧遠府 ⊠ 卑

Provicaire : M. Célestin Sirgue 蕭 *f*

NINGYUANFU 寧遠府 ⊠ 卑 ▣	MM. Stanislas Baudry 包 *f*, *Procureur*	
	E. Le Bouetté 德 *f Dir. Sémin*	34 X.
	J.-M. Burnichon 孟 *f*	
LUKUMIÈNNING 瀘沽冕寧	Joseph Ou 吳 *s*	649
YUESHI 越嶲	Henri Bocat 姜 *f*	183
FULIN. Hwangmuchang 富林. 黃木廠	Maurice Valtat 戴 *f*	1.758

Shangpa 上坝	Félix Dugast 杜 *f*	545 X.
Hweilichow. Salien 會理州. 撒連	Célestin Sirgue 蕭 *f*	1.371
Molotchikou 木洛寨古	Paul Andren 賈 *f*	
Kiangchow 姜舟	Damien Tchen 陳 *s*	392
Techang Sze 德昌 区 鎮	Marcellin Le Mercier 謝 *f*	868
Changpingtze 長坪子.	Pierre Tong 童 *s*	574
Ientsin 鹽井	Ferd. Arnaud 麥 *f*	607
	Th. Tsiao 譙 *s*	
Hosi 河西	Charles Grosjean 方 *f*	566

II. COMMUNAUTÉS RELIGIEUSES

Franciscaines Missionnaires de Marie. 1923.

Ningyuànfu.

Œuvres : Ecole Normale— Dispensaire.

III. FRUITS SPIRITUELS. 1923

Nombre de chrétiens	8.871
Prêtres européens	11
» chinois	4
Séminaire : Philosophes et Théologien à Pénang	7
» Latinistes : 10 à Suifu et 19 à Ningyuàn	29
Ecoles Chrétiennes : 62. Elèves	983
» Primaires : 4. »	85
» Normales : 2. Garçons : 3. Filles : 12	15
Baptêmes d'adultes	394
» enfants de chrétiens	247
» id. d'infidèles	298

Confirmations	1.071
Extrêmes-Onctions	131
Mariages	92
Eglises et chapelles	49

VICARIAT APOSTOLIQUE DU THIBET. 1846.

(Missions-Etrangères de Paris).

ETENDUE : Le Thibet en entier 西藏
Tatsiènlu 打箭爐 (*Setchouàn*)
Weisi 維西 (*Yunnàn*)
British Boothan (*Indes anglaises*)

Villes principales : A. Marches Thibétaines :

Tatsiènlou	*Sze.*	8.000	habitants,
Weisiting	*Yün.*	4.000	»
Atentze	»	3.000	»
Pathang	*Sze.*	2.800	»
Litang	»	1.000	»
Loutinkiao	»	1.000	»

B. Thibet : Lhassa ? ? ? Chigatse ? ? ?

C. British Boothan : Kalimpong 7.000 habit.

POPULATION : 3 millions.— CHRÉTIENS : 4.079
PROPORTION : 1 / 720

I. HIÉRARCHIE

Julien Rabin, M.-E., *Préfet intérimaire* 1849-1852.
Nicolas-Michel Krick, M.-E. » 1852-1854.
Charles-Alexis Renou 羅, M.-E., *Préfet apostolique* 1851-1862.
Jacques-Léon Thomine-Desmazures 杜, M.-E. 1857-1864.
Joseph-Marie Chauveau 丁, M.-E. 1864 1877.
Félix Biet 畢, M.-E. 1878-1901.

II. PERSONNEL.

Vicaire Apostolique : S. G. Mgr Pierre-Philippe GIRAUDEAU 倪德隆, M.-E., né à St Marc-de-Coutais (Nantes), le 17 mars 1850, prêtre le 29 juin 1876, parti pour le Thibet le 11 juillet 1878, provicaire, administrateur (1891), puis coadjuteur de Mgr Biet et évêque de Tiniade (15 février 1897), est sacré à Suifou par Mgr Chatagnon le 12 décembre 1897, et succède le 27 septembre 1901.

Résidence épiscopale : Tatsienlu 打箭爐 ⊠ ⁂

Provicaires : MM. Paul-Célestin Grandjean 常 *f*
Sylvain Valentin 華 *f*

1. Marches Thibétaines

TATSIENLU 打箭爐 (Kangting 康定) ⊠ ⁂	MM. N...	309 X.
	Sylvain Valentin 華 *f*, *Dir. Sémin.*	
	Louis Valour *f*	
	Louis Lesgourgues 蒲 *f*	
LUTING 瀘定 ⊠	Auguste Graton 艾 *f*	764
LENTZY 泠磧 ⊠	id.	-
MOSYMIÉN 磨西面	Emile Monbeig 彭 *f*	332
TAOFU 道孚 ⊠	Alphonse Doublet 寶 *f*	123
KIAKULUNG (⊠ *Luhwo* 盧霍)	Paul Ménard *f*	55
TANPA 丹巴 (⊠ *Tatsienlu*)	Télesphore Hioung 熊 *h*	117
MOWIKONG	Jn-Bte Charrier 余 *f*	67
BATANG 巴塘 ⊠ ⁂	Victor Nussbaum 呂 *f*	38
YENTSING 鹽井 (⊠ *Yerkalo*)	François Goré 古 *f*	303

2. Marches Yunnanaises

WEISI 維西 ⊠ ⁂	Vincent Ly 李 *s*	225
TZECHONG (*Tzeku*)	Jn-Bte Ouvrard 伍 *f*	615

TCHANGPOUTONG : Péhalo	MM, Georges André 安 *f*		417 X.
» Kionatong	Annet Genestier 任 *f*		390

3. British Boothan (Indes Anglaises)

Kalimpong ⊠

MARIA-BASTI	Jn-Marie Hervagault *f*	285
PEDONG	Léon Durel *f*	372
KALIMPONG *(en formation)*	Jules Douénel *f*	

III. COMMUNAUTÉS RELIGIEUSES

1. Franciscaines Missionnaires de Marie.

Tatsiènlu 打箭爐 ⊠ ✠

Œuvres : Orphelinat— Hôpitaux— Dispensaire.

RR. MM. M.-Mathie de Nazarei, *f Supérieure*
M.-de Se Rose de V. *b*
RR. SS. M.-de Se Célice *f*
M.-de la Bse Jeanne de Signa *i*
M.-Olimpia de J'sus *i*

2. Communautés d'Institutrices (indigènes)

Chinoise :	Professes	8
	Novices	6
Thibétaine :	Professes	6
	Novices	3
	Postulantes	5

3. Sœurs de St Joseph de Cluny

Kalimpong (Indes Anglaises)

IV. FRUITS SPIRITUELS. 1923.

Nombre de Chrétiens	4.464
Prêtres Européens	19
» Chinois : 1. Thibétain : 1.	2
Séminaire : Latinistes	14
» Théologien	1
Ecoles paroissiales. Garçons : 2. Elèves	586
» » Filles : 14. »	319
» primaire supérieure (Pédong) »	120
Normales pr vierges institutrices	2
Baptêmes d'adultes	226
» d'enfants de chrétiens	156
» id. de payens	113
Confessions annuelles	2.970
» de dévotion	25.200
Communions annuelles	2.879
» de dévotion	50.164
Confirmations	136
Extrêmes-Onctions	56
Mariages	56
Hospices : 2. Vieillards	50
Orphelinats : 6. Orphelins et orphelines	75
Hôpital : 1. 30 lits. Malades reçus	581
Eglises et Chapelles	

Défunts :

R. P. Pierre Alric 雅, écrasé dans sa résidence de Kiakilong, par un violent tremblement de terre, le 24 Mars 1923 à 7 h. et demi du soir.

R. P. Joseph-Auguste Davenas 譚, né le 1er septembre 1885 à Pont-Salomon (Le Puy), missionnaire au Thibet depuis 1909, décédé le 30 avril 1924.

Aperçu historique. Tentatives de pénétration au Thibet. Evangélisation au Thibet (1854-1865). Création et développement des stations chrétiennes dans les marches du Setchouan, au Yunnan et aux Indes (1865-1922).—F. Goré, M. A.—*Bulletin des M. E.* 1923, 33-40.

Tremblement de terre : le P. Alric et 150 chrétiens victimes. *Echo de C.* Mai 1923, p. 356.

Un jubilé épiscopal au Thibet.— *M. Cathol.* 1923, 184.

X

LE YUN-KOUI

雲貴

YÜNNÀN 雲南

KOUITCHOW (Kweichow) 貴州

VICARIAT APOSTOLIQUE DU YUNNAN

Détaché du V. A. du Setchouàn. 1840.

(Missions-Etrangères de Paris).

ETENDUE : Toute la province du Yünnàn 雲南, *sauf Weysiting* 維西廳 *qui dépend du Vicar. du Thibet.*
POPULATION : 10 millions.—CATHOLIQUES : 17.043.
PROPORTION : 1/470

I. HIÉRARCHIE.

Joseph Ponsot 袁 M. E. 1840-1880.
Joseph-Marie Chauveau 丁, M. E., *Coadjuteur* 1850-1864.
Jean-Joseph Fenouil 古 M. E. 1881-1907.
Joseph-Claude Excoffier 曹, M. E., *Coadjuteur* 1895-1907.
Edouard-Ernest Maire 明, M. E., *Provicaire* 1907.

II. PERSONNEL.

Vicaire Apostolique : S. G. Mgr Charles-Marie-Félix DE GOROSTARZU 金夢旦, M.-E, né à S. Vincent-de-Tyrosse (diccèse d'Aire) le 6 oct. 1860, entré au séminaire des M.-E. le 13 sept. 1884, prêtre le 19 mai 1883, études à Larressore, à Issy (1878) et au Séminaire français à Rome (1880), docteur en théologie, parti pour le Yünnan le 7 oct. 1885, nommé év. d'Aila et vic. ap. le 10 déc. 1907, a été sacré à Hanoï le 29 mars 1908.

Résidence Episcopale : Yünnànfu 雲南府 ⊠ 丰 [illegible] [illegible]

Provicaire : R. P. Francis Ducloux 龍 *f*

1. Région du Centre

YÜNNÀNFU 雲南府 ⊠ 卡 [illegible] [illegible]	MM. Francis Ducloux 龍, *Curé*	835 X.
	Joseph E. Guilbaud 石 *f*, *Procureur*	
	François Degenève 蘇 *f*	
	Alexis Bergougnoux 蘇 *f*	
	Louis Michel 何 *f*, *Sup. Sém.*	31
	André Ly 李 *s*	
	Jean Sen 孫 *s*	
	Jacques Hiong 熊 *s*	
	Matthieu Ma 馬 *s*	226 X.
ILÈANG 宜良	Henri Maire 馮 *f*	109
MITSAO 米槽	Claude Bailly 雷 *f*	147
TUNGHAI 通海	N...	129

2. Région de l'Est

SANPÈFU 三百戶	Omer M.-J. Létourmy 方 *f*	816
PINGIHSIÈN 平彝縣 ⊠	Paul Siao 蕭 *s*	193
IWOFENG 壹窩蜂	Hippolyte Badie 王 *f*	
SIAOPOUTZE 小堡子	François Ly 李	339
TOUDZA 都雜	Joseph Souyris 黃 *f*	300
HAIYI 海彝 ⊠	Joseph Rossillon 韓 *f*	202
LUMÈYI 路美邑	Abel Deschamps 蔣 *f*	810
LANNITSIN 濫泥箐	Pierre Py 畢 *s*	293

3. Région du Sud

MENGTSZ 蒙自縣 ⊠ 卡 [illegible]	Camille Leparoux 魯 *f*	31
LOUTOUKE 囉哆克	François J.-B. Bougault 豐 *f*	1.452
WUSECHUNG 五色冲	Marc Mey 梅 *s*	1.274
MATANG 馬塘 ⊠	Laurent Sié 謝 *s*	308

4. Région de l'Ouest

YUNGPÉH 永北 ✉	RR. PP. Auguste Salvat 夏 *f*	964 X.
HWAPINGHSIÈN 華坪縣 ✉	id.	
TATIÈNKAI 大田街	Jean-B. Lô 羅 *s*	211
TALIFU 大理府 ✉ ✠	Jean-M. Savin 沙 *f*	284
MOSOYING 摩梭營	Dieudonné Ptou 畢 *f*	121
TAPÏNTZE 大坪子 ✉	Edmond Durieu 曾 *f*	822
PAIYÈNTSING 白鹽井 ✉	Siméon Teng 鄧 *s*	210
DJOUKULA 珠古喇	Joseph Tchang 張 *s*	357

5. Région du Nord

TUNGCHWÂNFU 東川府 ✉ ✠	Ernest Maire 明 *f*	176
LOUPOU 嚕埔	Simon Sen 孫 *s*	226
KIAOKIAHIÈN 巧家縣 ✉	André Tchên 陳 *s*	56
CHAOTUNGFU 昭通府 ✉ ✠	Oscar-Aug. Fortin 博 *f*	698
YLIANGHSIÈN 彝良縣 ✉	Joseph-M. Guyomard 歐 *f*	1.348
	Louis Pirmez 艾 *b (B)* (1)	
	Paul Ducotterd 孫 *su (B)*	
SANSHAN 三山	Henri Bois 文 *f*	338
PAERLGAI 叭咧岩	Paul Duffau 宰 *f*	471
TIÈNPATOW 田垻頭	Jean-B. Yang 楊 *s*	485
CHENGFENGSHAN 成鳳山	Pierre Erdozamcy 葉 *f (B)*	412
LUNGKI 龍溪	François Palou 丁 *f (B)*	560
FUKWANTSUN 副官村	id.	230

(1) B—Prêtres du S. Cœur de Bétharram.

III. COMMUNAUTÉS RELIGIEUSES

1. Sœurs de St Paul de Chartres

A.—Kaotihang

Œuvres : Crèche—Dispensaire—Ouvroir—Hospice—Pensionnat.

R. S. Adrien *f*, *Supérieure*

Religieuses : 5, dont 2 françaises, une allemande et 2 chinoises.

B.—Nioupo

Œuvres : Noviciat des vierges chinoises.

R. S. Germaine *f*, *Supérieure* Sr Agnès *s*

2. Institut des Vierges chinoises

Vierges en district	58
Novices	23

Prêtres du S. Cœur de Bétharram. 1922.

Religieux (v. *supra* p. 305)	4

IV. FRUITS SPIRITUELS. 1923.

Nombre de Chrétiens	17.043
Missionnaires des M.-E.	27
» de Bétharram	4
» chinois	15
Séminaire : Grands séminaristes à Pinang	9
» Petits séminaristes	27
Baptêmes : Adultes	488

Baptêmes : Enfants de chrétiens	637
» Enfants de payens *in art. mortis*	2.412
Confessions annuelles	8.130
» de dévotion	38.320
Communions annuelles	6.698
» de dévotion	99.808
Confirmations	669
Extrêmes-onctions	173
Mariages	215
Ecoles paroissiales : 123 { Garçons : 1903 / Filles : 1053	2.956
» secondaires : 3. Elèves	30
» de Catéchistes : 1 »	5
» de français : 2. »	150
Hospice : 1. Vieillards	12
Orphelinats : 19. Orphelins & orphelines	197
Stations	237
Cimetières	31
Eglises et chapelles	139

Défunts :

S. G. Mgr Joseph-Claude Excoffier, ancien Coadjuteur du vicariat, décédé à Hyères le 3 mai 1923. Cfr. *infra* notice biographique.

M. Simon Tay 戴, curé de Lungki, ancien élève de Pinang, prêtre en 1917 ✝ le 24 Janvier 1924, à l'âge de 33 ans.

VICARIAT APOSTOLIQUE DU KOUITCHOW

Détaché du V. A. du Setchouàn. 1846.

(Missions-Etrangères de Paris).

ETENDUE : La province du KOUITCHOW, diminuée des 9 districts de la *P. A. de Lànlong* (1922).
POPULATION : 9 millions.— CATHOLIQUES : 27 000.
PROPORTION : 1 / 333.

I. HIÉRARCHIE.

Charles Turcotti 杜, S. J. *(sans caract. épisc.)* 1701-1706.
Claude de Visdelou 劉, S. J. *(ne put résider)* 1708-1737.
— De 1721 à 1849 le Kouitchow est administré par le Vicaire Apostolique du Setchouàn.
Etienne-Raymond Albrand 白, M.-E. 1849-1853.
Paul-Hubert Perny 童, M.-E. *Administrateur* 1853-1860.
Louis-Simon Faurie 胡, M.-E. 1860-1871.
Eugène-François Lions 李, M.-E. 1871-1888.
François-Mathurin Guichard 易, M.-E. 1888-1913.

II. PERSONNEL.

Vicaire Apostolique : S. G. Mgr François-Lazare SEGUIN 施 恩, M.-E., né à Ménessaire (Côte d'Or), le 16 fév. 1868, ordonné prêtre le 3 juillet 1891, il quitta Paris le 21 août suivant et arriva à Kouiyang le 1er janv. 1893. Deux ans vicaire de l'église quasi-cathédrale de St Joseph à Kouiyang, puis trois ans curé de Lopié et de Hoangkochou, nommé professeur (1899), puis supérieur du Petit Séminaire de

Lou-tchong-koan, le 23 fév. 1907, il fut élu Coadjuteur avec le titre d'évêque de Pinara et sacré le 6 oct. de la même année, dans l'église St Joseph, par Mgr Guichard, auquel il succède depuis le 21 oct. 1913.

Résidence épiscopale : Kweiyang 貴陽府 ✉ ☞ ☜
Provicaire : M. Jean-Benoît Terrat 高 *f*

KWEIYANG 貴陽府	MM. J.-B. Terrat, *f Provicaire*		
Cathédrale	Germain Grcs 聶, *f Procureur*		
	Joseph Champeyrol 向, *f Secrétaire*		
Pétang 北堂	François Chasseur 蘇, *f Rect.*	1.561	X.
	Jean Kin 金 *s*		
	Gabriel Tsi 齊 *s*		
	Jean-Marie Hou 胡, *s Vic.*		
Nàn.tang 南堂	Alphonse Darris 譚, *f Recteur*	681	
	Petrus Yang 楊 *s*		
	Jean-Rollin Chaffanjon 恒, *f prêtre retiré*		
南門外	Xavier Kao 高, *s Recteur*	234	
Grd. Sémin.	Henri Fayet 范, *f Supérieur*		
	Sylvain Bras 周, *f Professeur*		
	Jean Larrart 藍 *f* »		
Petit Sémin.	Eugène Grimard 李, *f Supér.*		
	J.-B. Kao 高 *s*		
Probatorium	Georges Ruault 呂 *f*		
	Albert Tèn 鄧 *s*		
Couvent du S. Cœur	Emile Cousin 顧, *f Aumônier*		
LOUTCHONGKOUAN 六冲關	N...	108	

1. District de Tsintchèn

TSINTCHÈN 清鎮 ✉	Louis Palissier 巴 *f*	337	
KIÈNSI 黔西 ✉	Jean-Joseph Fortunat 鳳 *f*	415	
	Henri Lo 羅 *s*		

TCHATSO 札佐 ⊠	Gustave Naville 宋 *f*	723
KAITCHEOU 開州 ⊠	N...	297

2. District de Tsèngni

TSÈNY 遵義 ⊠ 丰 ⊠	Alphonse Saunier 石, *f V. For.*	2.630 X.
	Léon Yuèn 袁 *s*	
	Richard Yang 楊 *s*	
SUIYANG 綏陽 ⊠	Joseph Freyche 范 *f*	1.517
	Benoît Jouàn 阮 *s*	
TONGTSÈ 桐梓 ⊠	Albert Solignac 陶 *f*	1.372
	Paul Tchen 陳, *s prêtre retiré*	
EULLANGPA 二郎垻	Laurent Hou 胡 *s*	
	Job Tsin 秦 *s*	1.712

3. District de Meytàn

MEYTAN 湄潭 ⊠	Joseph Bacqué 蔣, *f V. For.*	1.209
TEKIANG 德江	François Liou 劉, *s Recteur*	1.025
LONGTSUÈN 龍泉 ⊠ 丰	Pierre Ten 鄧, *s Recteur*	
SELÀN 思南 丰		
OUTCHOUÀN 婺川 ⊠ 丰	Aloys Yang 楊 *s*	792

4. District de Lungly

LUNGLY 龍里 ⊠	Joseph Ronat 何 *f, V. For.*	109
CHETSEN 石仟 丰	Louis Puech 路 *f*	660
HOUANGPIN 黃平	Justin Vion 翁 *f*	153
TOUCHÀN 獨山	François Yuèn 袁 *s*	854
TOUYUN 都匀	N...	148
PINFA 平伐	Firmin Noyer 陸 *f*	706
TOUANPO 團坡	Albert Harostéguy 華 *f*	700

5. District de Tinfàn

TINFÀN 定番 ⊠	Jean-Marie Hou 胡 *s* François Tsao 曹 *s*	1.401 X.
TUNGCHOW 通州	Joseph Tchèn 陳 *s*	1.160
TSINYEN 青岩	Jean Laborde 勞 *f*	701

6. District de Gànshun

GÀNSHUN 安順 ⊠ ✠ ⛪	Xavier Durr 胡 *f*, *V. For.* Léon Tchang 張 *s*	500
GÀNPING 安平	Henri Ménel 麥 *f*	248
TCHÈNNING 鎮寧	Yves Laromɜ 明 *f*	1.400
HWANGKOCHOU 黃果樹 ⊠	André Ly 李 *s*	778
TINNAN 定南 ✠	Célestin Solignac 陶 *f*	700
KIANGLUNG 江龍 ✠	Angɜ Lanco 冷 *f*	1.330
KOUYHOA 歸化 ✠	Paul Tcheou 周 *s*	564
	MM. Pierre Bousquet 卜 *f*, *à Hongkong* Joseph Champeyrol 向 *f* » Fr. X. Cuq 金 *f*, *malade en France* Louis Brunel 蒲 *f* » » »	

III. COMMUNAUTÉ RELIGIEUSE

Missionnaires de N.-D. des Anges. 1923.

Œuvres : Dispensaire— Ecoles.

Sœur St Joseph, *c Supérieure*

Religieuses canadiennes (1) 5

---

(1) Ces religieuses sont arrivées à Kouiyang le 29 decembre 1922.

IV. FRUITS SPIRITUELS. 1923.

Nombre de Chrétiens	35.000
Missionnaires européens	31
» chinois	22
Séminaire : Théologiens	10
» Latinistes	35
Ecoles Chrétiennes : 78. Elèves	1.912
» Normale de filles : 1. »	32
Orphelinats : 4. Orphelines	179
Baptêmes d'adultes	721
» d'enfants de chrétiens	887
» id. de payens	2.474
Confessions annuelles	11.517
» de dévotion	50.061
Communions annuelles	10.607
» de dévotion	153.091
Confirmations	423
Extrêmes-Onctions	503
Mariages	232
Eglises et Chapelles	145

PRÉFECTURE APOSTOLIQUE DE LANLONG. 1922.

Prise sur les V. A. du Kouitchow et du Kouangsi.

(M.-E. de Paris).

ETENDUE : *Kouichow:* les districts de Lànlong 南龍
Pànhsièn 盤縣 Pougàn 普安 Gànlàn 安南
Hsïnjèn 興仁 Hsingni 興義 Chènfong 貞豐
Tzeheng 冊享 Lofou 羅解
Kwangsi: les districts de Lingyün 陵雲, Silin 西林
Silung 西龍.

POPULATION : 2 millions.—CHRÉTIENS : 8.418 (1)
PROPORTION : 1/237

I. PERSONNEL

Préfet Apostolique : Mgr Alexandre CARLO 賈祿, M.-E., né le 3 Mai 1881 à Hénon, diocèse de St Brieuc, fit ses études secondaires à Tréguier, et sa philosophie et sa théologie au Séminaire de la rue du Bac à Paris. Ordonné prêtre le 29 juin 1905 il partit pour la Chine le 2 août suivant et arriva au Kouitchow le 21 décembre de la même année. Il a été préconisé premier Préfet Apostolique de la nouvelle Mission de Lànlong le 22 novembre 1922.

Résidence principale : Hingifu (Lànlong) 興義府 ✠
Pro-préfet Apostolique : R. P. Louis Esquirol 方 *f*

(1) De ces 8.417 X. il y en a 7.515 au Kouichow et 1.073 dans le Kwangsi.

LANLONG 南 龍	MM. Louis Esquirol, *Procur. & Curé*	532 X.
☒ 牟	Paul Yang 楊 *s*	307
	Denis Doutreligne 杜 *f*	
Séminaire	Gustave Williatte 衛 *f*	
CHÈNFONG 貞 豐	N...	
HWANGTSAOPA 黃 草 壩	François Richard *f*	640
TACHAN 大 山	Joseph Cheilletz 木 *f*	672
CHESHOU 者 遂	Jean Larregain 甘 *f*	800
	Théophile Hàn 韓 *s*	
LOYANG 洛 央	Jacques Yuèn 袁 *s*	1.356
WANGMOU 王 母	Joseph Esquirol 方 *f*	664
LOHOU 羅 斛	Pierre Hia 夏 *s*	1.364
	Ambroise Liou 劉 *s*	
SILIN 西 林 ☒	Jean-Marie Epalle 顏 *f*	260
» Liowkiato	René Courant 歐 *f*	223
SILUNG 西 隆 ☒	Armand Séguret 謝 *f*	254
	Mart. Kiang 姜 *s*	
» Kohao	Marcellin Maurand 莫 *f*	325

II. FRUITS SPIRITUELS. 1923.

Nombre de chrétiens	8.418
Missionnaires européens	11
» chinois	6
Séminaire : Elèves à Pinang	9
Catéchistes	20
Vierges	15
Ecoles de garçons : 10. Elèves	193
» de filles : 5. »	95
Orphelinats : 2. Orphelines	49

Baptêmes :	adultes	206
»	enfants de chrétiens	191
»	id. de payens	483
Confessions		8.920
Communions		18.407
Oratoires		21

Défunt :

R. P. Aloys Schotter 郭, M. E. P., né le 5 janvier 1837 à Fessenheim (Strasbourg), arriva dans la mission du Kouitchow en 1881, dans laquelle il travailla avec acharnement et sans discontinuité pendant près d'un demi-siècle. † à Hing-Y-Fou le 3 janvier 1924.— V. notice biographique dans *B. M. E.* 1924, 194.

XI

LES DEUX KWANG

兩廣

KWANGTUNG 廣東

KWANGSI 廣西

VICARIAT APOSTOLIQUE DE CANTON

Détaché du diocèse de Macao. 1858.

(M.-E. de Paris)

ETENDUE: Kwangchowfu 廣州府, *moins* { *Siangshàn* 香山 / *Paoàn* 寶安
Louotingchow 羅定州 Fokangting 佛崗廳
Kaochow 高州府

POPULATION: 7 millions—CATHOLIQUES: 18.950
PROPORTION: 1/369.

I. HIÉRARCHIE,

1. Préfecture Apostolique du Kouangtoung. 1858-1914.

Philippe-François-Zéphyrin Guillemin 明, M.-E. 1859-1886.
Auguste Chausse 邵, M.-E. 1886-1900.
Jean-Marie Mérel 梅, M.-E. 1901-1914.

2. Vicariat Apostolique de Canton. 1914

Antoine Fourquet 嶺, M.-E., *Provicaire* 1914-1915.
Adolphe Rayssac 實, M.-E., *Administrateur* 1915-1917.
J.-B. Budes de Guébriant 光, M.-E. 1916-1921.

II. PERSONNEL

Vicaire Apostolique : S. G. Mgr Antoine-Pierre-Jean FOURQUET 魏暢茂, M.-E. P., né le 6 mars 1872 à Eus, diocèse de Perpignan, fit ses études au grand-séminaire de Perpignan, puis à celui de la rue du Bac, où il entra le 5 janvier 1892. Ordonné prêtre le 29 février 1896 à Paris, il fut désigné pour la Chine et arriva à Hongkong le 14 mai suivant. Après avoir rempli plusieurs postes il fut nommé procureur et curé de la cathédrale de Canton, puis provicaire et supérieur intérimaire à plusieurs reprises. Elu évêque de Themisonium le 19 février 1923, il fut sacré le 16 septembre suivant à Canton par Mgr Pozzoni, assisté de NN. SS. Rayssac et Gauthier.

Anc. Vicaire Apostolique : S. G. Mgr Jean-Marie MÉREL 梅志遠, M. E., né à Vay, diocèse de Nantes, le 18 septembre 1854, parti pour la Chine le 26 octobre 1881, élu évêque d'Orcisto le 3 avril 1901, préconisé le 18 avril, il fut sacré le 6 octobre suivant par Mgr Van Camelbeke. Il démissionne en 1914, et est promu archevêque de Craina, dans le consistoire du 16 juin 1921. Réside à Ipoh.

Résidence épiscopale : Canton.

1. Préfecture de Kwangchowfu 廣州府

CANTON 廣州府	MM. Ferdinand Laurent 凌, *f*	
	C. Pradel 已 *f*, *Procureur*	
	Laurent Yang 楊 *s*	
» Séminaire	Eugène Thomas 陶, *f Curé*	
	Ph. Chü 朱 *s*	
	Shiu 蕭 *s*	
» Ste Anne Kapo	N...	
» Honam 河南	Shin 蕭 *s*	235 X.
» Shahopo 沙河浦	Mathias Lao 劉 *s*	

Orphelinat	L. Yeung (Mgr) 楊, *s Directeur*	
Collège du Sacré Cœur, v. p. 322.		
Couvent des Sœurs de l'Immaculée Concept. v. p. 322		
Asile des Petites Sœurs des pauvres. v. p. 322		
TOKAMHENG 陶金坑	Matthias Ho 何 *s*	
TSUNGFA 從化	Pierre Ly 李 *s*	
	André Wong 黃 *s*	
TSANGSHING 增城 RR. PP.	Charles Pierrat 嚴 *f*	479
SHEKLUNG 石龍 ✠ ⊞	Gustave Deswazières 祝 *f*	325
(Léproserie)	André Tchao 周 *s*	
TUNGKUN 東莞	Alfred Jarreau 廖 *f*	1.151
NGAOKOULING	C. Favreau 韓 *f*	
TAIPING 虎門太平	Charles Ruel 富 *f*	
SHEUNGLING 上嶺	Emile Lévêque 岑 *f*	440
NAMHOI 南海	Camille Robert 魯 *f*	
NAMHOI SHELUNG	Isidore Le Tallandier 江 *f*	
	Jean Fabre 曾 *f*	
SHUNTAH 順德大良	J.-Bte Tcheung 張 *s*	1.352
SANCIAN 台山三州	Hyacinthe Lesaint 梁, *f*	1.352
	Al. Hü 許 *s*	
SANTCHEONG	Le Restif 利 *f*	
KWONGHOI 廣海	Joachim Ly 李 *s*	466
HOIHIN 台山海晏	B. Yeung 楊 *s*	932
	Joseph Tam 譚 *s*	
CHIKKAI 赤溪	Th. Ngan *s*	423

3. Préfecture de Waichowfu 惠州府 ✠ ⊞ ⊞

POKLO 博羅	Firmin Frayssinet 馮 *f*	465
KUNGCHONG 公莊	Albert Veyrès 文 *f*	670
PAKTONG 柏塘	P. Chan 陳 *s*	389

Hoyün 河源	Léon Nicouleau 顧 *f*	911 X.
Tchikin	Pierre Merle 呂 *f*	614
Pakpo 柏埔	N...	435

III. COMMUNAUTÉS RELIGIEUSES.

1. Petits Frères de Marie

Collège du Sacré-Cœur. Canton.

Frères : Joseph (Jacquier), *f Directeur*
Marcel-Albert (Saulnier) *f*
Jean-Philomène (Fesselet) *f*
Marie-Alexis (Chalier) *f*
F.-Paul *f*

Professeurs chinois 18
Elèves 860

2. Petites Sœurs des Pauvres. 1913.

Asile de la Sainte Famille. Canton.

Religieuses, dont 3 chinoises 8
Vieillards entretenus 80

3. Religieuses Canadiennes de l'Immaculée Conception.

A. Canton

Œuvres : Ecole—Orphelinat—Crèche.

RR. SS. Marie du Rosaire, *Supérieure*
St Paul
St Etienne
Marie Célina

SS. Marie de la Miséricorde
St François d'Assise

B. Sheklung

Œuvre : Léproserie.
RR. SS. Marie-Bernadette
St Raphaël
Lépreux 663

4. Sœurs de l'Immaculée Conception (indigènes)

Œuvres : Ecoles—Crèches—Asiles—Hospices.
Religieuses et novices 64
Etablissements 3

IV. FRUITS SPIRITUELS (1). 1923.

Nombre de Chrétiens	18.950
Prêtres Européens M.-E. P.	21
» Chinois	19
Séminaire : Latinistes	51
» Philosophes & Théologiens	8
Ecoles chrétiennes : 121. Elèves	2 588
» secondaire : 1. Garçons	860
» normale : 1. Filles	82
Catéchumènes	2.585
Baptêmes : Adultes	1.274
» Enfants de chrétiens	551
» — de payens	9.735

(1). Dans ces chiffres sont comprises les statistiques de la Préf. A. de Kongmoon.

Confessions annuelles	9.532
» de dévotion	77.946
Communions annuelles	8.317
» de dévotion	194.756
Confirmations	284
Mariages	160
Eglises et chapelles	160

Défunts :

Sœur M. Gertrude Moores, O. S. D., décédée à Yeungkong le 21 août 1923.

R. P. Henri-Benjamin-Marie Sorin 蘇, M. E., né le 16 décembre 1848 à Nantes, missionnaire au Kouantoung en 1874. † à Canton le 7 Avril 1924, à l'âge de 76 ans.

R. P. Joseph-Marie Péric 丁, M. E., né le 27 Avril 1884 à Kerfourn (Vannes), missionnaire au Kouantoung depuis 1908. † le 7 Mai 1924.

La Léproserie Saint-Joseph, à Shek-Lung. — *Bulletin M. E.* 1923, pp. 231-235.

PRÉFECTURE APOSTOLIQUE DE KONGMOON

Détachée du V. A. de Canton. 1924.

(Missionnaires de Maryknoll)

ETENDUE : Les districts de

Saining	西寧	Loting	羅定	Wanfau	雲浮
Sunyi	信宜	Tinpak	電白	Maoming	茂名
Sanning	新寧	Tchekkai	赤溪	Sanwui	新會

Yeungkong 陽江 L'île de *Sancian* 上川.

POPULATION : 6 millions.— CATHOLIQUES : 6.400

PROPORTION : 1 / 937

I. PERSONNEL

Préfet Apostolique : Mgr James-Edward WALSH 華理柱, né le 30 Avril 1891 à Cumberland (Maryland), dans le diocèse de Baltimore, fit ses études secondaires à Mount-St. Mary (Emmitsburg) et à Columbia University (New-York), ses études philosophiques et théologiques à Maryknoll. Entré au séminaire de Maryknoll le 12 Septembre 1912, il reçut la prêtrise le 7 Décembre 1915, fut directeur du Séminaire préparatoire, arriva en Chine en Novembre 1918, succéda au P. Price comme Supérieur de la mission en 1919, et a été promu Préfet Apostolique par décret du 10 Mars 1924.

Résidence principale : Kongmoon 江門 ⊠ ⚒ ▭ ▣

KOCHOW 高州 ⊠ ⚒	A. Paschang 巴 *eu*	863 X.
	R. Fitzgerald 屈 *eu*	
	W. Fletcher 範 *eu*	
SUNYI. Tungchen ⊠	F. Dietz 戴 *eu*	515

信宜東鎮	P. A. Taggart 齊 *eu*	
	John Dorsey *eu Coadjuteur*	
Fachow 化州 ✠	R. J. Cairns 茄 *eu*	50
Yeungkong 陽江 ✠ ✠	F. X. Ford 福 *eu*	668
	A. Paulhus 浦 *eu*	
	J. Gleason *eu*	
Loting 羅定 ✠ ✠	D. McShane 麥 *eu*	50
	J. Toomey *eu*	
	R. Lane *eu*	
Sanning Hoi-Yin ✠ ✠	B. F. Meyer 瑪 *eu*	1.200
台山海晏	T. A. O'Melia 李 *eu*	
Sanui Sanchong ✠ ✠	J. A. Sweeney 師 *eu*	335
新會新昌		

II. COMMUNAUTÉ RELIGIEUSE.

Sœurs de St Dominique (de Maryknoll). 1922.

Yungkeung

Œuvres : Ecoles—Orphelinat—Crèche—Dispensaire.

Sœurs M.-Madeleine Doelgen, *eu Supérieure*
M.-Francis Davis, *eu*
Rose Leifels *eu* — SS. Barbara Frœlich *eu*
Dolores Cruise *eu* — Monica Moffatt *eu*
Thomas Bresnahan *eu* — Laurence Foley *eu*

N. B.— Les comptes spirituels de la présente année sont compris dans ceux du Vicariat de Canton. (Cf. p. 323.)

VICARIAT APOSTOLIQUE DE SWATOW.

Détaché du V. A. de Canton. 1914.

(M.-E. de Paris)

ETENDUE : Préfectures de :
Chaochowfu 潮州府, Kaying 嘉應州
et 4 sous-préfectures de Hui-chow 惠州府 :
1. Lufeng 陸豐 3. Lienping 連平
2. Lungtchun 龍川 4. Hoping 和平

POPULATION : 6 millions— CATHOLIQUES : 34.255
PROPORTION : 1 / 175

I. PERSONNEL.

Vicaire Apostolique : S. G. Mgr Adolphe Kayssac 實茂芳, M.-E., né à Lunan, diocèse de Cahors, le 4 novembre 1866. Etudes à Figeac, Montfaucon et Cahors. Entré aux Missions-Etrangères à Paris en août 1887, prêtre le 21 septembre 1889, partit pour la Chine en décembre suivant, fut élu évêque de Cotyœum et premier Vicaire Apostolique de Swatow le 17 juillet 1914, et sacré à Hong-Kong le 1er mai 1915, par Mgr Pozzoni. A été Administrateur de Canton du 11 mars 1915 au 12 février 1917.

Résidence épiscopale : Swatow 汕頭 ✉ ✠ ⛪ $

Provicaire : Mr Joseph Le Corre 叟 *f*

MM. Charles Guillaume 衛 *f*
François So 蘇 *s (retiré)*
TENGHAI 澄海 ✉ Louis Etienne 田 *f* 697
Séminaire Antoine Lao 劉 *s*

SWATOW 汕頭 ⊠ 卌 ⊞	Charles Vogel 和 *f*	850 X.
	François Lim 林 *s*	
CHAOCHOWFU 潮州府 ⊠ 卌 ⊞	Joseph Le Corre 叟 *f*	1.639
(*alias* Chaoan 潮安)		
YAOPENG. Ungkung 饒平黃崗	Lucas Li 李 *s*	915
⊠ 卌 » Kouike 葵坑	Corentin Lim 林 *s*	480
CHAOYANG. Khowkhoi	Louis Werner 韋 *f*	1.300
潮陽古溪 ⊠		
» Hapshan 潮陽峽山 ⊠	Pierre Pencolé 彭 *f*	1.336
FOUILAI 惡來	François Becmeur 明 *f*	2.650
POUNEN 普寧	Clément Favre 樊 *f*	1.840
KITYANG Paotai ⊠ 卌	Germain Ginestet 德 *f*	2.218
» 揭陽砲台		
» Tchakpou 揭陽赤步	Dominique Wong 黃 *s*	1.884
» Hopo 揭陽河婆 ⊠	Auguste Veaux 華 *f*	3.060
	Victor Waguette 柏 *f*	
	Jean Wong 黃 *s*	
» Taiyong 揭陽大洋	Georges Thiollière 施 *f*	1.900
LIOUKFOUNG 陸豐 *Mérid.*	Joseph Tsai 蔡 *s*	947
» *Centr.*	Charles Rey 賴 *f*	2.200
» *Sept.*	Maurice Rivière 李 *f*	2.151
TCHONGLOK 長樂	Henri Vacquerel 董 *f*	2.530
(*alias* Ngfa 五華)	Pierre Wong 黃 *s*	
FOUNGCHOUN 豐順	Joseph Constancis 龔 *f*	650
KIAYINGCHOW 嘉應州 ⊠ 卌	Jean-Claude Delorme 慕 *f*	800
(*alias* 梅縣)		
TCHINPIN 鎮平 ⊠ 卌	Amédée Canac 簡 *f*	1.512
(*alias* 蕉嶺)	Joseph So 蘇 *f*	
PINYAN 平遠	N...	270
HINGNING 興寧 ⊠ 卌	N...	1.324
LUNGTCHON 龍川	Louis Coiffard 郭 *f*	1.074
HOPING 和平	N...	

II. COMMUNAUTÉ RELIGIEUSE

Ursulines (de l'Union Romaine). Juillet 1922.

Maison de la Sainte Famille. Swatow.

Œuvres : Sainte-Enfance — Ecoles — Dispensaire

Sr Marie du Rosaire, *c Supérieure*

Religieuses canadiennes	3
Postulantes chinoises	2

III. FRUITS SPIRITUELS. 1923

Nombre de Chrétiens	34.255
Prêtres Européens	19
» Chinois	10
Séminaire : Grds séminaristes (à Pinarg)	7
» id. en probation	1
» Latinistes	21
Collège St Joseph (中學). Elèves (avec Cours préparatoires)	160
Ecoles de Garçons : 72. »	2.373
» de Filles : 15. »	481
Orphelinats : 6. Orphelines	71
Baptêmes d'adultes	451
» d'enfants de chrétiens	1.229
» d'enfants de païens	2.423
Confessions annuelles	18.784
» de dévotion	72.621
Communions annuelles	16.852
» de dévotion	115.455
Confirmations	155
Extrêmes-Onctions	431

Mariages	344
Chapelles et Oratoires	286

Défunts :

R. P. François Roudière 羅, né à Elne (Perpignan) le 13 septembre 1861, prêtre et parti en Mission en 1884. Provicaire, Chevalier de la Légion d'honneur. Mort à Hongkong le 28 juin 1922.

R. P. Dominique Yuèn 袁. Né le 28 octobre 1888 ; prêtre en 1917. Mort le 18 juillet 1923.

R. P. Claudius Delorme 慕, M. E. P., né le 25 Juin 1873 à Araules (Le Puy), entra au Séminaire des Missions Etrangères, y fut ordonné prêtre en 1899, et partit pour la Chine la même année. † à Kayintchow 嘉應州 le 12 décembre 1923.

VICARIAT APOSTOLIQUE DE SHIUCHOW

Détaché du V. A. de Canton. 1920

(Salésiens de Dom Bosco)

ETENDUE : Toute l'intendance de Ling-Nàn-Tao 嶺南道
POPULATION : environ 4 millions d'habitants.— CHRÉTIENS : 3.020
PROPORTION : 1 / 1.324

I. PERSONNEL.

Vicaire Apostolique : S. G. Mgr Louis VERSIGLIA 雷鳴道, né le 5 juin 1873 à Oliva Gessi (Pavie), fit ses études secondaires à Turin, ses études philosophiques à la Grégorienne, sa théologie à Turin, et fut ordonné prêtre le 21 décembre 1895. Il occupa les fonctions de directeur des novices de 1897 à 1906, arriva à Macao le 15 février 1906, et fut supérieur des établissements Salésiens de Chine jusqu'en 1920. Le 22 avril de cette année il fut nommé évêque de Chariste et premier vicaire apostolique de Shiuchow et sacré le 9 Janvier 1921 à Canton par Mgr de Guébriant.

Résidence épiscopale : Shiuchow 韶州 ⊠ 丰 [illegible] [illegible]

SHIUCHOW 韶州	RR. PP.	Jean Guarona 溫 *i*, *Provicaire*	116 X.
		Adolfe Nardi *i*	
» Collège		Charles Braga 畢 *i*, *Directeur*	
		Dominique Correa *i*	
	Fr.	Joseph Sturm	
NAMYUNG 南雄		Humbert Dalmasso 達 *i*	600
		Stefano Bosio 博 *i*	
CHIHENG 始興		Vincent Munda 孟 *i*	518
YANFA 仁化		Bassano Lareno 賴 *i*	287

YANFA	Ernest Foglis 和 *i*	
LOKCHONG 樂昌	Galdino Bardelli 馬 *i*	601

II. COMMUNAUTÉ RELIGIEUSE

Sœurs de N.-D. Auxiliatrice. 1922.

Shiuchow

Sœur Palmira Parri, *i*, *Supérieure*

Religieuses (italiennes) 6

III. FRUITS SPIRITUELS. 1922.

Nombre de Chrétiens	3.020
Prêtres européens	15
Coadjuteur »	1
Séminaire. Au collège de Pinang : élèves	2
» Préparatoire »	7
Ecoles primaires de Garçons : 11. »	271
» » de Filles : 12. »	163
Collège : 1. »	120
Orphelinat : 1. Orphelines	35
Baptêmes d'adultes	182
» enfants de chrétiens	119
» id. d'infidèles	201
Confirmations	15
Confessions annuelles	1.409
» de dévotion	14.525
Communions annuelles	1.387
» de dévotion	28.066
Mariages	37
Extrêmes-Onctions	54
Eglises et Chapelles	10

VICARIAT APOST. DU KWANGTUNG O. ET HAINAN

Détaché du V. de Canton. 1921

(M.-E. de Paris)

ETENDUE : les préfectures de :
Liéncho 廉州府 Leichow 雷州府
Kaochow 高州府 Kiungchow 瓊州府 (Hainàn)
POPULATION : 3 Millions.—CATHOLIQUES : 10.728.
PROPORTION : 1/266

I. PERSONNEL.

Vicaire Apostotique : S. G. Mgr Auguste GAUTHIER 俄大浩, M.-E., né le 26 mai 1868 à Saint-Haon (diocèse du Puy), fit ses études secondaires au petit séminaire de La Chartreuse, et ses études théologiques au Séminaire des M.-E. à Paris. Ordonné prêtre le 1er juillet 1894 il arriva en mission (Canton) le 22 septembre suivant, travailla dans les postes de Hôchow, Yeung-Kong, au Collège, à la maison de Nazareth (Hongkong), à Shüntak, et fut chargé de servir de Mentor aux missionnaires Américains de Maryknoll pendant plus de deux ans, pour les initier à la vie apostolique. Par décret du 16 juin 1921 il a été élu évêque de Dobéra et premier Vicaire Apostolique du Kwantung O. et Hainàn, et sacré à Hongkong le 25 mai 1922 par Mgr Pozzoni.

Résidence épiscopale : Fort-Bayard 廣州灣 ⊠ 卓 [illegible] [illegible]

Provicaire : R. P. Louis Pénicaud 賚 *f*

1. Préfecture de Luichow 雷州府 ⊠ ⚜ ⚑ $

FORT-BAYARD 廣州府 ⊠ ⚜ ⚑ $ RR. PP.	Stéphane Cellard 謝 *f*	471 X.
LUICHOW 雷州 ⊠ ⚜ ⚑	Victor Zimmermann 鄭 *f*	970
SS. Trinité	Clet Poulhazan 林 *f*	1.659
	Joseph Yé 葉 *s*	
Tepo 太坡	Thaddée Liu 廖 *s*	835
	Shih 施 *s*	

2. Préfecture de Kochow 高州府

NGCHUN (Muiluk) ⊠ ⚜	Odilon Baldit 黃 *f*, *Proc.*	418
SHEKSHING (Limkong)	Auguste Genty 陳 *f*	1.114

3. Préfecture de Liènchow 廉州府 ⊠ ⚜ $

HOPPO: Waichau 圍州 ⊠ ⚜ ⚑	Jean Rossillon 勞 *f*	1.696
» Changtsai	Eugène Hermann 萬 *f*	642
PAKHOI 北海 ⊠ ⚜ ⚑ $	Léon Lemaire 彥 *f*	420
	Louis Pénicaud 賚 *f*, *Dir. Sémin.*	
	Louis Marqué 麥 *f*	

Sœurs de S. Paul de Chartres v. p. 335.

LINGSHÁN 靈山 ⊠	Moyse Kong 江 *s*	663
LOFAO	Gabriel Richard 富 *f*	460
CHUKSHÁN	Henri Sonnefraud 信 *f*	720

4. Préfecture du Kiungchow (Hainàn 海南)

(Picpuciens)

KINGCHAU (Hoihow 海口) RR. PP.	Julliotte *f*, *Supérieur*	136
瓊州府 ⊠ 丰	Alain Suignard *f*	
	Fridolin Geyer *f*	
	Joseph Léauté 李, *f M. E.*	
Sœurs de S. Paul de Chartres		
TINGÀN 定安	Julien Grégoire 開 *f M. E.*	240
MANCHEUNG	Pierre Leung 梁 *s*	186

II. COMMUNAUTÉS RELIGIEUSES.

1. Sœurs de S. Paul de Chartres

Etablissements : 2. Pakhoi et Hoiho	
Nombre de religieuses	8

2. Religieuses Chinoises.

Etablissements	3
Nombre de religieuses	54

III. FRUITS SPIRITUELS. 1923.

Nombre de chrétiens	10.728
Prêtres européens M.-E.	14
» » Picpuciens	3
» chinois	4
Séminaire : latinistes	14
» Théologiens à Pinang	2

Ecoles paroissiales : 37. Elèves	800
Orphelinats : 8. Orphelins et orphelines	187
Baptêmes : adultes	223
» enfants de chrétiens	290
» id. de payens	330
Confessions annuelles	4.494
» de dévotion	18.006
Communions annuelles	4.126
Communions de dévotion	43.762
Confirmations	272
Extrêmes-Onctions	105
Mariages	69
Eglises et chapelles	39

Les embarras du missionnaire de Shek-Shing. Lettre de M. Aug. Genty.—*Miss. Cathol.* 1923,410.

VICARIAT APOSTOLIQUE DU KOUANGSI. 1875.

(M.-E. de Paris)

ETENDUE : Toute la province du Kouangsi 廣西, sauf les sous-préfectures de Silin 西林, Silung 西隆 et Linyung 凌永, qui font partie de la Préfecture Apostolique de Lànlong 南龍.

POPULATION : 9 millions.— CATHOLIQUES : 4.013.

PROPORTION : 1 / 2.242

I. HIÉRARCHIE,

Préfecture apostolique du Kouangsi. 1875-1914

Louis Jolly 文, M.-E., *(sans caractère épiscopal)*, 1875-1878.

Pierre-Noël-Joseph Foucard 富, M.-E. 1878-1889.

Paulin Renault 賴, M.-E., pro-préfet pendant 33 ans (1880-1913) et supérieur intérimaire à 4 reprises : 1889, 1899, 1906, et 1910.

Jean-Benoît Chouzy 司, M.-E. 1891-1899.

Joseph-Marie Lavest 羅, M.-E. 1900-1910.

Maurice-François Ducœur 劉, M.-E. 1910-1914.

Vicariat apostolique du Kouangsi. 1914.

II. PERSONNEL.

Vicaire Apostolique :—S. G. Mgr Maurice-François DUCOEUR 劉志中, M. E., né à Nanton (Autun), le 31 octobre 1878, études secondaires à l'école cléricale de Rimont (Saône-et-Loire), entré aux M.-E. le 21 septembre 1896, prêtre le 23 juin 1901, parti pour le

Kouangsi le 24 juillet 1901, successivement vicaire à Sitchen 泗城府 (1901) et directeur du district de Sioujèn 修仁縣 (1902), nommé évêque de Barbalissus et Préfet Apostolique le 22 décembre 1910, sacré le 4 juin 1911 à Nanning par Mgr Marcou (Tonkin Maritime) avec l'assistance de Mgr Méral (Canton) et du R. P. Renault pro-préfet, il a été nommé Vicaire Apostolique du Kouangsi le 6 juin 1914.

Résidence Episcopale : Nànning 南寧中府街 ✉ ✠ ⛪ 🏛
Provicaire : R. P. Henri Costenoble 彭 *f*

1. Région de Nànning

NÀNNING 南寧 ✉ ✠ ⛪ 🏛	RR. PP. Henri Costenoble 彭 *f Proc.*	163 X.
	Henri Maurice 曾, *f (absent)*	
	P. Peyrat 馬 *f*	
» Séminaire	Casimir Pelamourgues 盧 *f, Sup.*	11
	Jean-Baptiste Kàn 甘, *s Prof.*	
Couvent de la Sainte-Famille		
Imprimerie du Rosaire		
WUMING 武鳴 ✉ ✠	Thomas Lân 藍 *s*	56
POSEH 百色 ✉ ✠ ⛪	Abel Auguin 文 *f*	52
	Jacques Où 吳 *s*	

2. Région de Lungchow

LUNGCHOW 龍州 ✉ ✠ ⛪ 🏛	Ambroise Barrière 林 *f*	50
	François Tsîn 覃 *s*	
TAIPINGFU 太平 ✉ ✠ ⛪	Joseph Crocq 童 *f*	178
SHANGSZE-NAMONG ✉ 上思.遷隆.在妙.那蒙	Georges Caysac 陳 *f*	343
	Mathieu Fang 方 *s*	

3. Région de Kweihsièn

KWEIHSIÈN 貴縣 ✉ ✠ ⛪ 🏛	Fleury Poulat 黃 *f*	806
	Thomas Houâng 黃 *s*	

Watlamyün 鬱林 ✠	François Labully 陸 *f* Etienne Oû 吳 *s*	168
Sünchow 潯州 ✠ ⛪	Joseph Séosse 石 *f*	140
Kweiping-Paksha 桂平白沙 ✠	Paulin Albory 沈 *f* Martin Kiang 姜 *s*	73
» Pitchouktong ✠ 桂平必祝堂	Camille Héraud 周 *f*	173

4. Région de Kweilin

Kweilin 桂林 ✠ ⛪ 🏥	Louis Humbert 豐 *f*	117
Yungfu 永福 ✠ ⛪	Alphonse Rigal 康 *f*	163
Souyen-Eulpai ✠ 修仁二排	Joseph Cuenot 和 *f* Luc Tân 譚 *s*	600
Siangchow-Longniu ✠ 象縣龍女	Jean-Baptiste Tessier 范 *f*	680
Siangchow-Chungping ✠ 象縣中平	André Oû 吳 *s*	

5. Mission de Wuchow

(Maryknoll).

Wuchow 梧州 ✠ ⛪ 🏥	A. Vogel 和 *eu*	
Pingnamyün 平南縣 ✠ ⛪	Georges Wiseman 衛 *eu* John Murray 梅 *eu*	156

III. FRUITS SPIRITUELS. 1923.

Nombre de Chrétiens	4.013
Missionnaires M.-E. P.	14
» Maryknoll	3
» Chinois	10

Séminaire : Théologiens (en probation)	4
» Latinistes	11
Vierges de la Ste Famille (indigènes)	38
Catéchistes	28
Baptêmes : adultes	151
» enfants de chrétiens	141
» id. d'infidèles	143
Ecoles chrétiennes : 38. Elèves	702
Orphelinats : 5. Enfants	41
Eglises et chapelles	49

VICARIAT APOSTOLIQUE DE HONGKONG.

Détaché du diocèse de Macao. 1841.

(**Missions Etrangères de Milan**).

ETENDUE : La colonie anglaise de HONG KONG 香港, plus les trois sous-préfectures de Sinngan 新安縣 (Kouangtchow-fou), Kouishàn 歸山縣 et Haifong 海豐縣 (Houi-chowfu).

POPULATION : 3.400.000 habitants.—CATHOLIQUES : 19.100
PROPORTION : 1/178

I. HIÉRARCHIE.

1. *Préfecture Apostolique de Hongkong.* 1871.

Théodore Joset. 1841-1842.
Antoine Feliciani, O. F. M. 1842-1847 ; 1855.
Théodore-Augustin Forcade, M. E. P. 1847-1850.
Louis Ambrosi, O. F. M. 1855-1867.
Timoléon Raimondi, M.-E. Milan, 1867-1874.

2. *Vicariat Apostolique de Hongkong.* 1874.

Timoléon Raimondi 高, M.-E. Milan. 1874-1894.
Louis-Marie Piazzoli 和, id. 1895-1904.
Dominique Pozzoni 師, id. 1905-1924.

II. PERSONNEL.

Vicaire Apostolique : N...
Provicaire Apostolique : R. P. G. M. Spada 德 *i*

Résidence épiscopale: Hongkong 香港 ⊠ 丰 [illegible] [illegible]

Hongkong 香港

RR. PP. D. Arvat 華 *i*
J. Carabelli 嘉 *i*
A. Placzek 奧 *a*
A. Banchi 文, *i Procureur*
H. Valtorta 恩 *i*
A. Grampa 甘 *i*
A. Crippa 里 *i (absent)*
D. Page 巴 *i*
E. Terruzzi 丁 *i*
A. Rossi 恪 *i*
M. Robba 陵 *i*
L. Banchio 萬 *i*
B. Pilenga 畢 *i*

RR. PP. A. J. Liu 廖 *s*
P. Lu 盧 *s*
A. Riganti 戴 *i*
U. Galbiati 武 *i*
P. Maglio *i*
J. Situ 司 *i*
P. Lam 林 *s*
F. Chan 陳 *s*
J. Yeong 楊 *s*
P. Pun 潘 *s*
A. Ma 馬 *s*
F. Wong 黃 *s*
J. Chan 陳 *s*
P. Lu 廖 *s*

III. DISTRIBUTION DES CHRÉTIENS

HONGKONG	Cathédrale	3.300 X.
»	S. François	2.380
»	S. Antoine	520
»	Chapelle S. Joseph	550
»	Saty-yen	80
»	Sakkiwan	250
»	Pokfulum	100
KOWLOON	S. Rosaire	2.500
NEW TERRITORY		1.510

District	Sunou	1.500 X.
»	Tuyong	700
Kuishen	Or.	3.500
»	Occ.	3.340
Hoifung		6.563
Lungkong		432

IV. COMMUNAUTÉS RELIGIEUSES.

1. Missions-Etrangères de Paris.

A.—Procure.—34. Caine Road. Hongkong.

RR. PP. F. Sallou 沙, *Procureur général*
Alphonse Vignal 張 *f*
Henri Souvey 蘇 *f*
Jean-Baptiste Gerey 盧 *f*
Camille Gauthier-Drapier *f*
Léon Vircondelet *f*
Félix Morin *f*
Auguste Beaudevin *f*

B.—Sanatorium de Béthanie.—Pokfulum.

R. P. Louis-Léon Marie 李, *Supérieur*

C.— Imprimerie de Nazareth. Pokfulum

RR. PP. François Monnier 毛 *f*, *Supérieur*
Léon Holhann 荷 蘭 *f*
Joseph Grandpierre 包, *f curé*

RR. PP. Jacques Papinot 巴 *f* RR. PP. Alexandre de Cooman 敏 *b*
Paul Guéneau 檳榔 *f* Eugène Durand *f*
Auguste Dalle *f* Charles Cesselin *f*

2. Procure des Dominicains.

2, Seymour Road, Hongkong.

RR. PP. François R. Noval *e*, *Procureur*
Fr. Vicente Breton *e*, *Sous-Procureur*

3. Missions-Etrangères de Maryknoll. 1921.

A.—Ecole industrielle St Louis.—179, Third street. Hongkong.

Œuvres: Orphelinat—Etudes en anglais et en chinois.
R. P. J. E. Walsh 華, *eu Supérieur.*
R. Fr. Albert Staubli, *eu Directeur.*
Orphelins 60

B.—Procure. Hongkong. Box 395

R. P. W. O'Shea *eu*, *Procureur*
R. Fr. Michael Hogan *eu.*

4. Frères des Écoles Chrétiennes.

Collège St Joseph.—Hongkong, Kowloon

Œuvres: Collège et Pensionnat
RR. FF. Aimar *f*, *Directeur* RR. FF. Cassien *f*
W. James *ir*, *sous-Direct.* Auguste *eur.*
Gadilonien *f* Concord *ir*
Wilfrid *f* Eusebius *ir*

R. F. Richard *eur.* R. F. Paul *ir*

Elèves externes	628
Pensionnaires	84

5. Filles de la Charité Canossiennes.

A. Pensionnat— 28 Caine Road. Hongkong.

Œuvres : Pensionnat et école externe d'anglais— Enseignement moderne pour jeunes filles— Hôpital.

R. S. Theresa Pera, *i Supérieure*

Religieuses enseignantes	24
Elèves	520

B. Orphelinat— Hongkong.

Œuvres : Orphelinat pour Européens, Eurasiens et Chinois.— Catéchuménat.

Religieuses	12
Internes	85
Orphelines	260
Catéchumènes	54

C. Hôpital—18. St Francis'street. Wanchai.

Œuvres : Maison ponr les pauvres.— Ecole externe—Hôpital.

R. S. Cleofe, *i Supérieure*

Religieuses	10
Elèves eurasiennes	210
» chinoises	120
Malades	65

D. Crèche—44. High street. Hongkong.

R. S. Francesca, *i Assistante*
Religieuses 4
Malades 60

E. St Mary's School.—21. Chatham road. Kowloon.

R. S. Mary, *i Assistante*
Religieuses 6
Elèves 220

F.—Hung-hom. Kowloon.

Œuvres : Aveugles et Ecole Chinoise
Religieuses 4
Orphelines aveugles 40
Elèves Chinoises 75

G.—Aberdeen. Hongkong.

Œuvres : Ecole Chinoise
R. S. Clementina, *i Assistante*
Religieuses 2
Elèves 45

H.—Nam-Tao. Hongkong.

Œuvres : Hospice d'invalides et Maison pour les bébés abandonnés
R. S. Mary, *Assistante*
Religieuses 3

Invalides 40
Bébés 30

I. Sainte Enfance.—Swabue. Hongkong.

R. S. Erminia. *i Assistante*
Religieuses 3
Orphelines 80
Enfants en nourrice 58

6. Sœurs de S. Paul de Chartres.

A. French Convent.—Causeway. Hongkong.

Œuvres : Pensionnat—Orphelinat—Ouvroirs—Hôpital.

RR. MM. Félicie, *f Supérieure* RR. MM. Ambroise *f*
Béatrice *a* — Paul *f*
St Louis *f* — Eusèbe *o*
Vincent *f* — Odile *f*
Alfred *f* — Ana *f*
Sébastienne *f* — Pauline *f*
Elisabeth *f* — Lucie *f*
Marie *f* — Cécilia *s*
Suzanne *f* — Léa *f*
Geneviève *f* — Thérèse *f*
St Jean — Louise *f*

B. Le Calvaire.— Wong-Nei-Chong. Hongkong.

Œuvres : Hospices pour vieillards et incurables—Crèche.

RR. SS. Agnès *f* — Georges *f*
Alice *s* — Aloysia *s*

C. St Paul's Refuge.—East Point. Hongkong

RR. SS. Eulalie et Lucia *s*

7. Sœurs de St Dominique (de Maryknoll). 1921.

19. Chatham Road.—Kowloon.

Œuvres : Maison d'étude.

Sœurs Mary-Paul McKenna, *eu Supérieure*
Imelda Sheridan *eu*
Cecilia Cruickshand *eu*
M. de Lourdes Bourginon *eu*
Dominic Guedera *eu*
Ruth Riconda *eu*
Miriam Schmitt *eu*
Patricia Coughlin *eu*
Richard Stenzel *eu*
Matthew Conlon *eu*

8. Petites Sœurs des Pauvres.

St Joseph's Home.—Taipao Road. Kowloon.

Œuvre : Hospice de vieillards.

Religieuses	6
Vieillards	74

V. FRUITS SPIRITUELS. 1923.

Nombre de Chrétiens	27.135
Catéchumènes	8.108
Missionnaires Européens	21
» indigènes	11
Religieux européens	12
Religieuses »	112
» indigènes	56

Ecoles secondaires : 14. Elèves	1.626
» primaires : 90. »	3.849
Orphelinats de garçons : 3. Orphelins	105
» de filles : 4. Orphelines	464
Hospices : 9. Vieillards et incurables	325
Baptêmes d'adultes	2.972
» d'enfants de chrétiens	706
» id. d'infidèles	8.398
Confirmations	1.265
Mariages chrétiens	174
» mixtes	25
Stations principales	33
» secondaires	372
Eglises	64
Chapelles	354

Défunts :

S. G. Mgr **Dominique Pozzoni** 鋪 多 梅, Vicaire Apostolique de Hongkong, décédé le 20 février 1924, à l'âge de 63 ans.— Cf. *B. M. E.*, 1924, 191.

R. P. de Maria, Vicaire Général, né au Piémont en 1866, arriva à Hongkong en 1888 et y passa toute sa vie apostolique. Retourné dans sa patrie pour y refaire sa santé, il y est mort inopinément le 28 avril 1923.

Mort du R. P. de Maria, Vicaire Général.—*Bolletim de Macau.* Juin 1923, p. 856.

Les Pères de Maryknoll à Hongkong. Ecole Industrielle des PP. de Maryknoll à Hongkong —*Echo de C.* Déc. 1922, p. 688.

Réminiscences d'un Ancien, en Procure de Hongkong (P. A. Villion). *Bulletin M. E.* 1923, 205-211, 269-275.

EVÊCHÉ DE MACAO. 1690.

ETENDUE : 1. *En Chine :* Colonie portugaise de Macao. Préfecture de Chaoking, et Sous-préfecture de Hsiang-shan 香山 (Canton) : 15.000 X.

2. *En dehors de Chine :* une partie de l'île de Timor, et les missions portugaises de Malacca et de Singapour : 20.000 X.

POPULATION : 8 Millions.— CATHOLIQUES : 35.000

PROPORTION : 1 / 500

I. HIÉRARCHIE.

L'évêché de Chine fut érigé le 23 janvier 1575 par Grégoire XIII (Bulle *Super Specula*) en démembrant le diocèse de Malacca (4 févr. 1557). Le nouveau diocèse comprenait la Chine, le Japon et les terres ou îles adjacentes, et avait Goa pour métropole.

1. *Evêché de Chine et du Japon.* 1575-1588.

Belchior (ou Melchior) Carneiro 走, S. J., sacré à Goa évêque de Nicée (1560), *Administrateur.* 1575-1583.

Diogo Nunes de Figueira, 23 janv. 1575. *Refuse.*

Léonard de Sà, Ordre du Christ 1578-1588.

2. *Evêché de Chine.* 1588-1690.

(Création de l'évêché de Funay au Japon)

Léonard de Sà, Ordre du Christ. 1588-1597.

Jean da Piedade, O. P., 1594-1623. *Quitte Macao vers* 1617.

Diego Correia Valente, S. J. 1624-1633.
Francisco de Senna, *Administrateur*. 1634.
Pierre de S. Jean, L. P. *Administrateur*, 1637-1638.
Louis Borgès » 1638.
Jean Perreira » 1639-1640.
Benoit du Christ, O. F. M. (1) » 1640-1643.
Manuel Fernandès » 1645-1646.
Fr. de la Mère de Dieu » 1657 (?).
Frère Antoine du Christ, O. S. A. » 1660 (?).
Paul da Costa » 1667.
Fr. de St Thomas, O. P. » 1669.
Philippe de Marinis, S. J., » 1671-1676.
Manuel de la Conception » vers 1680.
Michel de Argolis, O. S. A. » vers 1682.
Antoine Moraes de Sarmento. » 1684-1689.

3. Evêché de Macao. 10 avril 1690.

Jean de Cazal O. S. A. 1690-1735.
Eugène de Trigueiros, O. S. A. 1735-1740.
Hilaire de Ste Rose, O. F. M. (1) 1742-1752.
Barthélemy-Manuel Mendes des Reys. 1752-1772.
Alexandre da Silva Pedrosa Guimaraens. 1772-1789.
Marcellin Joseph da Sylva. 1789-1802.
Emmanuel de St Galdino, O. F. M. 1803-1804.
Franç. de Nossa Senhora de Luz Chacim, O. F. M. (1) 1804-1828.
Nicolas Rodrigues Pereira de Borja, C. M. 1841-1845.
Jérôme-Joseph da Matta, C. M. 1844-1862.
Jean Pereira-Botelho de Amaral. 1866-1871. *Ne vint jamais en Chine.*

(1) C'est par erreur que dans les précédentes éditions ces trois évêques ont été notés comme *Capucins*. L'erreur provient de ce qu'en Portugal les Franciscains déchaussés sont appelés tantôt «Capucins Observants», tantôt « Capucins Réformés »

Emmanuel-Bernard de Souza Ennes. 1874-1883.
Antoine-Joachim de Medeiros. 1884-1896.
Joseph-Emmanuel de Carvalho. 1897-1902.
Jean-Paulin de Azevedo e Castro 鮑. 1902-1918.

II. PERSONNEL.

Evêque:— S. G. Mgr José Da Costa Nunes 高仕達, né le 15 mars 1880 aux Açores, arriva à Macao le 4 juin 1903, y fut ordonné prêtre le 26 juillet suivant, fut successivement professeur, Vicaire général, Administrateur du diocèse, et Vicaire Capitulaire. Le 16 décembre 1920 il fut préconisé Evêque de Macao, sacré le 20 novembre 1921 à Horta (Açores) par Mgr D. Manuel Damasceno da Costa, évêque d'Angra, et intronisé le 4 juin 1922.

1. Ville de Macao ✉ ✠ 🏛 $

Macao 澳門	MM.	D'Azevedo Bartolo *l*, *Doyen du Chap.*
» Cathédrale		A. M. de Morais Sarmento, *l Curé.*
		Ramon Alvares, *l Chanoine*
		A. de Arriaga, *l* »
		J. M. Tignol da Luz, *l* »
		Jacques Lau, *s* »
		Paul Camacho, *l Secrétaire*
		Lourenço Mahn, *l* »
		Jules da Rosa, *l* »
» S. Laurent		Fr. X. Soares, *l Curé & Archidiacre*
» S. Lazare		Mathias Liu *s*
		Antoine Situ *s*
» S. Antoine		M. J. Pintado, *l Curé*
		Machado de Lima, *l Recteur*
» Collège S. José		Climaco de Rosario, *l Préfet*
		Dr A. Gomes, *l Professeur*

MACAO	MM. Riberio Martins *l* *(absent)*	
	Pereira da Silva, *l* *Professeur*	
	A des Neves *l*	»
	Régis Gervaix *f*	»
	F. B. Bragança *l*	»
	A. Barreto *l*	»
	Domingos Yim *s*	»
TAIPA	Joao Pedrazzini *l*	
COLOWAN	*id.*	

2. District de Shiuhingfu 肇慶府

a) Sud

(Prêtres Séculiers)

SHOIHANG 水坑	MM. Manuel-Jh Pita *l*, *Supérieur*
	Jean-Baptiste Ly *s*
HOKSHAN 鶴山縣	Paulo Hó *s*
YANPING 恩平縣	J.-A. Monteiro *l*
	N. de Campos *l*
	Mathias Tang *s*
HOIPING	Louis Tsim *s*

b) Nord

(Jésuites)

SHIUHINGFU	RR. PP. Antoine Henriques Farto *l*, *Supérieur*
	A. de Silva *l*
	Jean Feijo Lucas *l*
	Séraphim Nazareth *l*
	Antoine Netto *l*
	Luiz Garcia *l*
	V. Leong *s*

3. District de Heungshàn 香山縣

(Salésiens)

HEUNGSHAN 香山 ⊠ 丰 圖

MM. J. Canazei *i*
J. Boccassino *i*
J. Keree
F. Wiezorech

III. FRUITS SPIRITUELS. 1923.

Nombre de chrétiens (y compris Malacca etc.)	34.569
Catéchumènes	826
Missionnaires européens	52
» indigènes	13
Religieuses	59
Séminaristes	46
Ecoles et Collèges : 60. Elèves	3.994
Orphelinats : 2. Enfants recueillis	1.014
Baptêmes	2.544
Confessions	93.703
Communions	222.266
Confirmations	2.350
Mariages	183
Eglises et oratoires	80

II. — LE JAPON

DÉLÉGATION APOSTOLIQUE DU JAPON. 1919.

Délégué Apostolique : S. Exc. Mgr Marius GIARDINI, né à Milan le 4 décembre 1877, fit ses études secondaires à Crémone et à Lodi chez les Barnabites, et ses études théologiques au scholasticat St Barnabé à Milan. Entré dans la Congrégation des Clercs réguliers de St Paul (Barnabites), le 15 octobre 1897, il fut ordonné prêtre le 25 septembre 1904, fut sucessivement directeur du Collège de Lodi, maître des novices et supérieur à Monza, curé de S. *Charles ai Catinari*, à Rome, supérieur de la maison de Rome, assistant-général et visiteur des maisons d'Autriche. Par décret du 7 novembre 1921 il fut nommé Délégué Apostolique au Japon, élu Archevêque d'Edesse le 21 novembre et sacré le 8 décembre suivant par le cardinal Van Rossum. Arrivé à Tokyo le 19 mars 1922, il a pris canoniquement possession de son poste le 2 avril 1922.

Résidence : Kyobashi. Akashi-cho. 35. Tenshudo. Tokyo.

PERSONNEL.

M. Janvier Hayasaka *j*, *Secrétaire*
Frère Joseph Parma, *i Barnabite*.

I

JAPON INSULAIRE

NIPPON, YÉSO, ETC.

FORMOSE ET RIOU-KIOU

台灣　　琉球

SAKHALINE

庫頁

ARCHIDIOCÈSE DE TOKYO. 1891

Détaché du V. A du Japon. 1876.

(M.-E. de Paris)

ETENDUE : Départements de Tokyo, Chiba, Ibaraki, Tochigi, Saitama, Gumma, Nagano, Gifu, Aichi, Yamanashi, Kanagawa, Shizuoka.

POPULATION : 17.160.335.—CATHOLIQUES : 10.502.

PROPORTION : 1 / 656

I. HIÉRARCHIE.

1. Vicariat Apostolique du Japon Nord. 1876.

Pierre-Marie Osouf, M.-E. 1876-1891.

2. Archevêché de Tokyo. 1891.

Pierre-Marie Osouf, M.-E. 1891-1906.
Pierre-Xavier Mugabure, M.-E. 1906-1910.
François Bonne, M.-E. 1910-1912.

II. PERSONNEL.

Archevêque : S. G. Mgr Jean-Pierre REY, M.-E. P., né à Julienas (diocèse de Lyon) le 3 Novembre 1858, fit ses études secondaires à St Jodard, ses études philosophiques et théologiques à Alix, au séminaire St Irénée (Lyon) et au Séminaire des M. E. (Paris). Prêtre en 1882, il fut envoyé la même année au Japon ; nommé Vicaire Général en 1905, élu Archevêque le 1 Juin 1912 et sacré à Sekiguchi (Tokyo)

le 25 Juillet suivant par Mgr Berlioz, il reçut le pallium la même année.

Résidence épiscopale: Koishikawa-ku, Sekiguchi. Dai Machi. 19. Tokyo.

Vicaire général: R. P. Hippolyte Cadilhac *f*

MM. Alfred Pettier *f*	MM. Edmond Caloin *f*
Lucien Drouart de Lezey *f*	Auguste Beuve *f*
Ernest Tulpin *f*	Gustave Cesselin *f*
Louis Guenin *f*	Jean-Bapt. Lissarague *f*
Michel Steichen *lu*	Joseph Giraudias *f*
Placide Mayrand *f*	Lucien Delahaye *f*
Henri Demangelle *f*	Joseph Flaujac *f*
Jean-Marie Chérel *f*	Marcel Andrieu
François Harnois *f*	Eugène Wassereau *f*
Clément Lemoine *f*	Marcel Houtin *f*
Auguste Billing *f*	Gustave Mayet *f*

III. COMMUNAUTÉS RELIGIEUSES.

1. Marianistes, ou Frères de Marie

A. Ecole du Matin. Idamachi, 3 chome. 32. Tokyo.

Œuvres: Enseignement primaire et secondaire — Cours d'adultes

M. l'abbé Em. Heck, S. M. *f*, *Directeur*

Professeurs prêtres	3
» frères	20
Auxiliaires laïcs	40
Elèves	1.168
» du cours d'adultes	200

N.-B. A la suite de la catastrophe du 1er Septembre 1923 l'Ecole primaire a été brûlée, et l'Ecole secondaire fortement endommagée.

B. Collège St Joseph. 85. Bluff. Yokohama.

Œuvres : High school (4 classes)—Cours préparatoires (6 classes).

M. Jean-Baptiste Gaschy, S. M , *f Directeur*

Religieux professeurs 12
Auxiliaires laïcs 4
Elèves 231

N. B. — Le tremblement de terre du 1 Septembre 1923 a complètement anéanti cet établissement.

2. Jésuites

Jochi Daigaku. Kojimachi, Kioi-cho. 7. Tokyo.

Œuvres : Ecole Supérieure—Pensionnat pour élèves Catholiques.

RR. PP. Hermann Hoffmann *g*, *Recteur*

Joseph Dalman
Joseph Eylenbosch
Hermann Heuvers
Robert Keel
Marc MacNeal
Jacques Overmans
RR. PP. Théodore Pockstaller
Charles Robinson
Paul Isuchihashi *j*
FF. Pierre Brehler
Bernard Schwake

Nombre d'élèves 162

Religieuses du Sacré-Cœur

Maison du Sacré Cœur. Seishiu Joshi Gakuin. 425. Saukocho Shuiba. Tokyo.

Œuvres : Ecole de langues—Ecole Japonaise—Ecole normale—Ecole du dimanche.

RR. MM. Mary Sheldon, *Supérieure*

B. Nourry
M. Heydon
RR. MM. Henderson
H. Woods

RR. MM. McShane
Scroope
de Leykam
Khun
Harris
Heenan
de Raucourt
Rain
Gibbs
Dunne
Welman

RR. SS. Stuck
Leonard
Coffey
Cullen

RR. MM. de-Beauregard
M. Digeaux
E. Sproule
Dowd
Le Bec
Trütz
Loughnan
Boydell
Ryan
Casey
Hastings

RR. SS. Langenbacher
Baudet
Choqelle *u*
Ryan

3. Dames de Saint-Maur

A.—45. Shimaroku bancho Kojimachi. Tokyo.

Œuvres : Ecoles japonaises—Cours de langues étrangères.

RR. SS. Ste-Thérèse (Hennecart) *f*, *Supérieure*
François-Régis (Rousselou) *f*
Rosalie (Hurthemel) *f*
Croix (Chombard) *f*
Ulrich (Linsmayer)
Henri (Delbreil) *f*
Edmond (Bassett) *ir*
Sidonie (Valion) *f*
Albert (du Bousquet) *f*
Fs-Xavier (McSwiney) *ir*
Dominique (Flajollet) *s*
Pierre (O'Mahony) *ir*
James (Walsh) *ir*
Aidan (Fitzgerald) *ir*
Gérard (Mac Court) *ir*
Marie-Madeleine (Foley) *ir*
Elisabeth (Mogi) *i*
Joséphine (Majorel) *f*
Antoinette (Kobayashi) *f*
Augustine (Mocchetti) *i*
Germaine (Piccoli) *i*
Maria (Angiolini) *i*
Joseph (Poli) *i*

B.— 83. Bluff. Yokohama.

Œuvres : Ecoles japonaises et européennes— Orphelinat.

RR. SS. Louise (Champagnole) *f*, *Supérieure*

Fs-Xavier (Vernet) *f*
Martin (Valantin) *f*
Théophane (Decaux) *f*
Eugène (Wauquier) *f*
Enda (Fitzgérald) *ir*
Denys (Iwohig)
Patrick (O'Brien) *ir*

RR. SS. Antonia (Lomboni) *i*
Agathe (Yamaguchi) *j*
Philomène (Yasumero) *j*
Mathilde (Maru) *j*
Agnès (Nakazawa) *j*
Joseph (Ishimura) *j*
François (Yamamoto) *j*

4. Sœurs de St Paul de Chartres

Futsu Ei-Wa. 8 Sarugakuchô. Kanda. Tokyo

Œuvres : Orphelinat — Dispensaire — Pensionnat — Ecole maternelle— Ecoles primaire et secondaire.

RR. SS. Augustine-Joseph Duché *f Supérieure*

Amanda (Andanson)
Bernadette (Daikeller)
Elisabeth (Cormacle)
Jeanne (Marnier)
Elisabeth-Vincent (Sarcerne)
Lucia (Pereira)
Marie-Théophane (Bordel)

RR. SS. Marthe du S. C. (Carol)
Fidéline (Pouilly)
Ambroise (Caque)
Marie (Toi) *j*
Stanislas (Jousset) *f*
Gertrude (Thomas) *f*

IV. FRUITS SPIRITUELS.

Chrétiens	10.502
Prêtres M.-E.	24
» Japonais	4

Marianistes : Prêtres	4
» Frères	45
Jésuites	9
Séminaire. Elèves	18
Léproserie : Lépreux	71
Baptêmes d'adultes	547
» d'enfants de chrétiens	303
» id. de payens	257
Confirmations	18
Confessions annuelles	4.997
Communions annuelles	4.681
Extrêmes-Onctions	136
Mariages	123
Oratoires	34
Eglises et chapelles bénites	15

Défunts :

Victimes du tremblement de terre du 1er Septembre 1923 :

R. P. Georges-Aimé Lebarbey, M. E., décédé à Yokohama.

Sœur Joseph de la Croix (Gibb), des Sœurs de St Paul de Chartres, décédée à Tokyo.

Sœurs St-Mary (Keegan)— St-Dunstan (Keegan)— Saint-Sébastien (Eugénie Méneuvrier)— St-Wilfrid (Sweeney)— Saint-Pierre (Sufferlin)— Sainte-Hélène (Julie Van der Heyde)— Saint-Etienne (Joséphine Seguin)— St-Michael (Alice Duffiey)—Gertrude (Matsuda)— Eugénie (Shekato), des Dames de Saint-Maur, brûlées vives à Yokohama.

Ambassade japonaise au Vatican.—Etienne Yamamoto, contre-amiral. — Premières religieuses Dames de St Maur japonaises. — *Bulletin M. E.* 1923, 46.

Collège des Marianistes. Décorations accordées par le Gouvernement

Français à plusieurs professeurs de l'*Ecole du Matin*. Echo de C. Décembre 1922. p. 763.

Le prix Louis de la Sayette pour l'année 1923 a été décerné aux établissements d'enseignement dirigés par les Marianistes au Japon.

La catastrophe du Japon.— *Miss. Cathol.* 1923. 413.— Lettre de M. Mutschler, marianite, au Supérieur Général de la Congrégation.— Lettre de Sœur Sainte-Louise, des Dames de St-Maur, à la Supérieure Générale de la Congrégation.— *Miss. Cathol.* 1923, 505, 559, 572 —La catastrophe du 1er Sept.-Lettres de deux Dames de Saint-Maur. *Ann. S. Enfance.* 1923. 172-179.—Les maisons des Frères Marianites et le cataclysme du 1er septembre.— *Echo de C.* Janv. 1923, p. 105.—Après le cataclysme du Japon. In Memoriam. Cathédrale Saint-Joseph de Tsukiji. Saint-François-Xavier de Kanda. Saint-Paul d'Asakusa. Les SS. Martyrs Japonais de Honjo. Le Sacré-Cœur de Yokohama. Saint Michel de Wakaba-chô (Yokohama).— *Bulletin M. E.* 1923, 778.

Lettre d'un rescapé du Tremblement de terre de Yokohama (P. Clément Lemoine)— *Bulletin M. E.* 1923. Supplément au N° 24.

Je crois devoir signaler à la charité de mes lecteurs que les missionnaires de Tokyo, incapables de relever les immenses ruines du tremblement de terre, habitent et célèbrent encore maintenant dans des abris provisoires en planches, et qu'ils n'ont guère reçu jusqu'ici de la riche Amérique que la somme de 60.000 Yèn pour réparer l'immense désastre subi en 1923.

III. DIOCÈSE DE NAGASAKI. 1846-1891.

(Missions-Etrangères de Paris).

ETENDUE : La mission comprend le Kyushu et les différents groupes qui en dépendent, savoir : Amakusa, Goto, Hirado, Ikitsuki, Tsushima. Oshima et l'archipel de Ryukyu.

POPULATION : 8.729.088.—CATHOLIQUES : 60.736

PROPORTION : 1/145

I. HIÉRARCHIE.

1. *Vicariat Apostolique du Japon. 1846.*

Théodore-Augustin Forcade, M.-E. 1846-1850.
Charles Emile Colin, M.-E., *préfet apostolique*, 1853-1854.
Barthélemy Girard, M.-E. » » , 1863-1867.
Bernard-Thaddée Petitjean, M.-E. 1866-1876.

2. *Vicariat Apostolique du Japon Méridional. 1876.*

Bernard-Thaddée Petitjean, M.-E. 1876-1884.
Joseph Laucaigne, M.-E., *auxiliaire*, 1873-1885.
Jules-Alphonse Cousin, M.-E. 1885-1891.

3. *Evêché de Nagasaki. 1891.*

Jules-Alphonse Cousin, M.-E. 1891-1911.

II. PERSONNEL.

Evêque : S. G. Mgr Jean-Claude COMBAZ, M.-E, né à St Béron (Chambéry) le 8 décembre 1856, fit ses études au séminaire de POLI-

de-Beauvoisin, entra aux M.-E. en 1877, partit pour le Japon en 1880, exerça les fonctions de professeur et d'économe au séminaire de Nagasaki, fut nommé évêque de Nagasaki le 3 juin 1912 et sacré le 8 septembre suivant.

Résidence épiscopale : Nagasaki ✉ ✠ 🖃

1. Ville de Nagasaki

NAGASAKI	MM. Emile Raguet *f*	
	Léon Gracy *f*, *Supér. Sémin.*	
	François Drouet, *f Professeur*	
	Fernand Thiry, *f Procureur*	1.087 X.
	Emile Lebel, *f malade en France*	
	Auguste-Marie Chapdelaine *f id.*	

2. Iles d'Oshima

OITA	François-Xavier Brenguier *f*	109
MIYAZAKI	Marc Bonnecaze *f*	156
URAKAMI	Anatole-Emile Heuzet *f*	7.220
KURUME	Gustave-Eugène Raoult *f*	427
YATSUSHIRO	François-Pierre Lemarié *f*, *Vic. G.*	154
SHITTSU	Marie-Joseph Breton *f*	805

3. Ile d'Hirado

HIMOSASHI	Joseph-François Bois *f*	8.283
HÔKI	M. G.-Bonnet *f*	
KUROSHIMA	Pierre Cotrel *f*	2.185
FUKUOKA	Eugène-Clodomir Joly *f*	117

4. Iles de Goto (1)

Hisakajima	Jean-Baptiste Veillon *f*	900 X.
Moji	Jean-Marie Martin *f*	
Amakusa	Louis-Frédéric Garnier *f*	1.221
Kurosaki	Augustin-Adolphe Halbout *f*	1.400
Kokura	François-Xavier Bertrand *f*	
Kumamoto	Frédéric Bois *f*	297

5. Prêtres japonais

Dominique Ariyasu
Paul Honda
Thomas Shimada
Paul Matsukawa
Dominique Shimeuchi
J.-B. Kataoka
Michel Mizuura
Jean Kataoka
Dominique Nakamura (2)
Jean Yagamashira
François Ideguchi
Pierre Matsuoka
J.-B. Aoki
Pierre Kataoka
Joseph Osaki
Pierre Moriyama
Jean Hagiwara
Thomas Wakida
André Hatabara
Pierre Yamakawa
J.-B. Nagata
Raphael Nishida
Paul Hirata

6. Mission de Kagoshima

(Franciscains Canadiens)

Naze	RR. PP. Maurice Bertin, *f Supérieur*	1.129 X.
	Calixte Gélinas *c*	

(1) Population totale aux Goto : 17.488.
(2) Détaché au Brésil auprès des émigrants japonais.

	Hilarion Boulay *c*	
	Maxime Schiller *c*	
	FF. Conrad Gélinas *c*	
	Odilon Belisle *c*	
	Léonard Betournay *c*	
KAGOSHIMA	Urbain Cloutier *c*	284 X.
	Egide Roy *c*	
URAKAMI	Pie Guénette *eu*	715
	Benjamin Beauregard *c*	
SEKIRUBE	Léopold Boiteau *c*	443
KADO	Firmin Lachapelle *c*	676

III. COMMUNAUTÉS RELIGIEUSES.

1. Franciscains Canadiens. 1922.

Cfr. supra Mission de Kagoshima.

2. Marianistes ou Frères de Marie

A. *Ecole de l'Etoile de la Mer.* Higashi yamate 1. Nagasaki.

Œuvre : Ecole secondaire

M. Charles Coutret, *f S. M. Directeur*

Professeur	Prêtre	1
»	Frères	11
Auxiliaires laïcs		11
Elèves		697

B. *Institution Sainte-Marie.* Urakami. Teranogo. Nagasaki.

Œuvres : Ecole apostolique—Noviviat—Ferme.

M. Elouard Sandrock, *f S. M. Directeur*

M. l'abbé X. Rusch, *f S. M., Maître des novices*

Professeurs Frères	8
Frères ouvriers	10
Novices	6
Elèves apostoliques	54

3. Sœurs de St Paul de Chartres

Yatsushiro, Higo (Japon).

Œuvres : Hôpital—Ste Enfance—Ecole Supérieure—Pensionnat

RR. SS. Gratienne (Hazard), *f Supérieure*

Caroline (Troch) *f*	RR. SS. Rose (Délécrin) *f*
Joseph-Marie (Bourgeois) *f*	Marie-Jh (Koiso) *j*
Catherine (Kataoka) *j*	Marthe (Kobayashi) *j*
J.-Monique (Merlin) *f*	Paulina (Yamaguchi) *j*

Agrégées (japonaises)	13
Orphelines	25
Pensionnaires (élèves)	50
Externes id.	300

4. Sœurs du S. Enfant-Jésus de Chauffailles.

Nagasaki et Koumamoto

Œuvres : 2 Ecoles supérieures et pensionnat—1 Ecole professionnelle—2 Écoles enfantines— 2 Orphelinats—Hôpital— Dispensaire—2 Ouvroirs.

Religieuses européennes	13
» japonaises	6
Novices et postulantes	8
Nombre des élèves	941
Orphelins	68

Malades : journées d'hôpital.	150
Malades soignés au dispenaire	552
Personnel des ouvroirs	137

5. Franciscaines Missionnaires de Marie

Religieuses pour 2 établissements	38
Européennes : 21—Japonaises : 17	

A) Biwasaki

Œuvres : Hôpital—Orphelinat—Ouvroir.

Lépreux	44
Soins donnés au dispensaire	16.027
Orphelins	24
Vieillards	5
Personnel de l'ouvroir	34

B) Hitoyoshi

Œuvres : Dispensaire—Salle d'asile—Ouvroir.

Enfants de l'asile	69
Personnel de l'ouvroir	36

IV. FRUITS SPIRITUELS. 1923

Nombre de Chrétiens		60.736
Prêtres européens		21
» japonais		28
Séminaire. Elèves		43
Orphelinats : 8. Elèves		161
Salles d'asile : 3. »		442
Elèves catéchistes. Femmes		41
Baptêmes	Adultes	424
	Enfants de païens	428
	Enfants de chrétiens	2.287

Confirmations	1.636
Confessions annuelles	36.897
» de dévotion	114.365
Communions annuelles	35.736
» de dévotion	387.228
Martages bénits	510
Résidences	86
Chrétientés	165
Oratoires	52
Eglises et chapelles	81

Défunts :

R. P. **Léon Henri Bouige**, né à Ainay le-Château (diocèse de Moulins), le 8 Juillet 1868, parti pour Nagasaki le 15 Août 1894. † à Sekirubé le 12 Juillet 1922.

R. S. **Eulalie** (**Marie Morge**), supérieure des Sœurs de S. Paul de Chartres, † à Yatsushiro.

R. S. **Angèle du Calvaire** (**Huby**), française, des Sœurs de S. Paul de Chartres, † à Yatsushiro.

La léproserie de Biwasaki.—*Miss. Cath.* 1923,378, 389.—*Bulletin M. E.* 1923, 283-290. La Révérende Mère Eulalie de la Croix supérieure des SS. de S. Paul de Chartres. Lettre de M. Lemarié.-*Miss. Cath.* 1923, 405-6. 417-418.

Un prêtre japonais (M. Nakamura) pour les Catholiques japonais du Brésil.-*Bulletin C. de P.* 1923, 461.

DIOCÈSE D'HAKODATÉ. 1891.

Détaché du V. A. du Japon Septentrional. 1891.

(M.-E. de Paris).

ETENDUE : Les départements de Fukushima, Miyagi ;
le N.-E. de Nippon : Iwate, Aomori ;
la presqu'île d'Oshima.
POPULATION : 4 millions.— CATHOLIQUES : 2.833.

I. PERSONNEL.

Evêque : S. G. Mgr Alexandre BERLIOZ, M.-E., né à Serrières-en-Chambéry, le 12 septembre 1852 entré aux M.-E., en 1872, il fut ordonné prêtre le 10 octobre 1875. Sous-procureur à Hongkong (1876), puis à Marseille (1877-1879), ensuite missionnaire au Japon Nord (1879), il fut élu évêque de Calinda et premier Vicaire Apostolique du Vicariat d'Hakodaté le 24 avril 1891, puis premier Evêque d'Hakodaté le 15 juin suivant. Il fut sacré à Tokio par Mgr Osouf le 25 juillet suivant.

Résidence épiscopale : Ancienne : Hakodaté ⊠ ⚜ 🚉
Nouvelle : Sendai ⊠ ⚜ 🚉

M. Claude Jacquet, *Vicaire général f*

SENDAI ⊠ ⚜ 🚉	MM. Claude Jacquet *f*, *Vic. génér.*	545 X.
» Moto-Leru-Koji	Armand Pouget *f*	
	Janvier Hayasaka *j*	
» Tsunogoro	Remi Maton *f*	29
» Tatomi-Ya chô	Lazare Montagu *f*	68
OGAWARA ⊠ ⚜ 🚉	Irénée Hayasaka *j*	402

Kesennuma ⊠ ⛪	Jean Biannic *f*	233
Fukushima ⊠ ⛪ 🏫	Joseph Deffrennes *f*	50
Koriyama ⊠ ⛪ 🏫	Jean-Henri Lafon *f*	51
Wakamatsu ⊠ ⛪ 🏫	Petrus Marion *f*	258
Shirakawa ⊠ ⛪ 🏫	Désiré Dalibart *f*	24
Ichinoseki ⊠ ⛪ 🏫	Petrus Doï *j*	123
Morioka ⊠ ⛪ 🏫	René Dossier *f*	228
	Edouard Maugenre *f*	
Aomori ⊠ ⛪ 🏫	Alexandre Cornier *f*	87
Hirosaki ⊠ ⛪ 🏫	Joseph Favier	60
Hakodate ⊠ ⛪ 🏫	François Hervé *f*, *Aum. Srs*	64
	Alfred Hutt *f*, *Curé*	182
» Kameda	Hilarion Anchen *f*	230
Tobetsu, Kami-isogun ⊠	Flavien Corgier *f*	177
Yunnokawa ⊠ ⛪	Robert Lelasquier O. C. R.	58
	[*Aumôn. Trappistines*	

II. COMMUNAUTÉS RELIGIEUSES

Sœurs de Saint-Paul de Chartres

A.— 37. Motomachi. Hakodaté.

Œuvres : Pensionnat— Externat— Orphelinat —Dispensaire.

RR. SS. Augustine de St Paul (Poirot) *f*, *Supérieure*
Marie (Chalvin) *f*
Rose (Frézal) *f*
Magdalena (Marquis) *f*
Geneviève (Chérouvrier) *f*
RR. SS. Marie-Némi (Bonnin) *f*
Marie-Louise (Endo) *j*
Marie-Elisabeth *j*

B.— *Marioka.* Koto Jokakko Iwate. Tohoku.

Œuvres : Ecole secondaire— Dispensaire.

RR. SS. Clémence (Saint-Joanis) *f*, *Supérieure*

RR. SS. Euphrosine (Coste) *f* Marie du S. Cœur (Pereira) *l*
Blanche (Branchereau) *f* Paul (Kyono Yoshi) *j*

2. Cisterciens. 1897

Tobetsu.— *Prieuré de N.-D. du Phare.*

Dom Gérard Peullier, *Prieur*

Prêtres européens	8
Profès japonais, Clercs	4
» » Novices	1
» » Oblats	11
Convertis dont 1 Européen	30

3. Cisterciennes.

Yunokawa.— *Monastère de N.-D. des Anges.*

R. M. Marie-Scolastique (Jeanvoine), *Prieure*

Religieuses Européennes	17
» Indigènes	20
Novices	3

III. FRUITS SPIRITUELS. 1923.

Nombre de Chrétiens	2.833
Baptêmes d'adultes	158
Prêtres Européens (17 dans la Mission)	21
» Japonais	3
Séminaire : Latinistes	2
» Théologien	1
Eglises et Chapelles	26

Défunt :

R. P. Olivier de Nobilles, procureur de la Mission, mort victime du tremblement de terre du 1er Sept. 1923, à Yokohama.

DIOCÈSE D'OSAKA. 1891.

Détaché du Vicariat Apost. du Japon Méridional. 1888.

(M.-E. de Paris)

ETENDUE : Départements : Mie, Nara, Wakayama, Osaka, Shiga, Hyogo, Kyoto.

POPULATION : 10.000.000.—CATHOLIQUES : 3.874

I. HIÉRARCHIE.

1. Vicariat Apostolique du Japon Central. 1888.

Félix-Nicolas-Joseph Midon, M-E. 1888-1891.

2. Evêché d'Osaka. 1891.

F. N. J. Midon, M,-E. 1891-1893.
Henri Vasselon, M.-E. 1893-1896.
Jules-Auguste Chatron, M.-E. 1896-1917.

II. PERSONNEL.

Evêque : S. G. Mgr Jean-Baptiste CASTANIER, né le 7 février 1877 à la Capelle-del-Fraysse (St. Flour), fit ses études au petit Séminaire de Pleaux (Cantal), entra aux M.-E , le 14 septembre 1894, fut ordonné prêtre le 23 septembre 1899, partit pour le Japon le 15 novembre et y arriva le 26 décembre suivant. Mobilisé en France pendant la guerre en 1914, c'est là qu'il reçut le décret

du 9 juin 1918 qui le nommait évêque d'Osaka. Il fut sacré à Aurillac, le 29 Août 1918 par Mgr Lecœur Evêque de St. Flour.

Résidence Episcopale:—Tenshudo. Tomijima-cho. 58 han. Osaka.
Vicaire Général: M. Pierre Fage *f*

Osaka :	Kawaguchi	MM. Joseph Birraux *f*
		Justin Vion *f*
	Awajimachi	Adolphe Vagner *f*
	Tamatsukuri	Louis Nagata *j*
		Jupillat *f*
	Kitano	J.-B. Geley *f*
		Georges Deruy *f*
	Sœurs du St. Enfant Jésus, v. p. 380.	
	Sœurs de la Charité et de l'Instruction chrétienne de Nevers, v. p. 382.	
Kyoto		J.-B. Duthu *f*
		F.-X. Urakami *j*
	Sœurs du St. Enfant Jésus, v. p. 381.	
Kobe :	Nakayamate	Pierre Fage *f*
		Anselme Rey *f*
	Shimoyamate	Henri Perrin *f*
		Auguste Bergès *f*
	Sœurs du St Enfant Jésus, v. p. 381.	
	Dames du Sacré-Cœur, v. p. 381.	
	Marianistes : Collège St Joseph, v. p. 380.	
Nishinomiya		Sylvain Bousquet *f*
Himeji		Isidore Charron *f*
Maizuru		Petrus Marmonier *f*
Miyazu		Louis Relave *f*
Naba		Damien Takeno *j*
Tsu		Maxime Puissant *f*

WAKAYAMA	Amédée Grinand *f*
KISHIWADA	Jérémie Cettour *f*

III. COMMUNAUTÉS RELIGIEUSES

1. Marianistes.

A. Ecole de l'Etoile Brillante. Higashi ku, Esashi cho, 16. Osaka.

Œuvre : Ecole de Commerce.

RR. FF. Albert Deiber, *f Directeur*
M. Alphonse Ulrich, *f Aumônier*

Joseph Garcia *e*	FF. Joseph Koehl *f*
John Grote *eu*	Michel Toba *j*
Charles Imhoff *f*	Germain Vonderscher *f*
Antoine Kawakami *j*	Jean Yamada *j*

Nombre d'élèves 850

B. Collège Saint-Joseph. Sumiyoshi, près Kobé

RR. FF. J.-B. Gaschy, *f Directeur*
M. Georges Meizinger, *eu Aumônier*

William Ambromitis *eu*	FF. Francis Herner *eu*
Xavier Antoni *eu*	André Higli *f*
Xavier Bertrand *f*	Louis Koehl *f*
Joseph Gaessler *f*	Joseph Mutschler *f*
J.-B. Galonnier *f*	

Nombre d'élèves 120

2. Sœurs du St Enfant-Jésus de Chauffailles

A. Kita ku. Kawaguchi. 2. Osaka.

Œuvre : Lycée de filles.

RR. SS. Bernardine *f*, *Supérieure*

RR. SS. St Justin *f* RR. SS. Clara *j*
Alexis *f* Amélée *j*

B. Kawara machi. Kyoto.

Œuvres : Orphelinat – Ecole.
RR. SS. Héléna, *f Supérieure*
Athanais *f*
Perpétue *j*
Cecilia *j*

C. Kobé.

Œuvre : Ecole avec cours de français.
RR. SS. Mathilde, *f Supérieure*
Julitte *f* RR. SS. Epiphanie *f*
Emilie *f* Théophanie *f*
Gertrude *f*

D. Shimoyamate. Kobé.

Œuvres : Ecole maternelle et orphelinat.
RR. SS. Antonine, *f Supérieure*
Jeanne *j* R. S. Angelina *j*

3. Dames du Sacré-Cœur.

Sumiyoshi, près de Kobé.

Œuvres : Ecole primaire— Ecole secondaire de filles.

Nombre de religieuses		7
Ecole secondaire.	Élèves	35
» primaire.	»	30
Cours pour demoiselles.	»	20

4. Sœurs de la Charité & de l'Instruc. chrétien. de Nevers

Ecole Notre-Dame. Higashi ku. Tamatsukuri. Osaka.

Œuvres : Lycée de filles et cours pour demoiselles.

RR. SS. Marie-Clotilde, *f Visitatrice*
Xavier, *f Supérieure*
Charles *f* — RR. SS. Agnès *f*
Stanislas-Marie *f* — St. Yves *f*

1ère année de Lycée : Elèves	32
Cours pour demoiselles »	58

IV. FRUITS SPIRITUELS. 1923.

Nombre de chrétiens	3.874
Missionnaires français	20
» japonais	3
Séminaristes	12
Catéchistes (hommes : 13. Femmes : 11)	24
Marianistes étrangers (dont 2 prêtres)	18
» japonais	3
Religieuses du St. Enfant-Jésus françaises	15
» japonaises	6
Religieuses de Nevers françaises	7
Dames du Sacré-Cœur	7
Baptêmes adultes	100
» » *in articulo mortis*	40
» Dissidents	5
» Enfants de chrétiens	132
» » de payens *in artic. mortis*	374
Confirmations	104

Confessions annuelles		2.069
» de dévotion		20.216
Communions pascales		2.046
» de dévotion		65.226
Mariages bénits		32
2 Orphelinats de filles avec orphelines		98
2 Ecoles de garçons avec élèves :	catholiques 75 / non catholiques 895	970
6 Ecoles de filles avec élèves :	catholiques 112 / non catholiques 878	990
2 Ouvroirs avec élèves		75
2 Ecoles maternelles avec enfants		192
Postes ou districts		15
Chrétientés		20
Eglises ou chapelles bénites		6
Oratoires provisoires		9

Défunt :

Pierre Aurientis, né en 1854, à St. Amans de Pellagal, au diocèse de Montauban, Missionnaire au Japon en 1878, et au diocèse d'Osaka, en 1891, Vicaire Général honoraire du diocèse d'Osaka, mort à Kyoto, le 25 Octobre 1922.

Mort du P. Aurientis, Vicaire Général.— *Bulletin M. E.* 1923, 48. Notes biographiques et oraison funèbre.— *Ibid.* 66.

PRÉFECTURE APOST. DE SHIKOKOU

Détachée du diocèse d'Osaha. 1904.

(Dominicains Espagnols)

ETENDUE : Toute l'île de Shikokou, avec une superficie de 18.210 Km.2.
POPULATION : 3.046.025.—CATHOLIQUES : 543

I. HIÉRARCHIE

R. P. Giner, O. F. P. 12 Mars au 2 Oct. 1904.

II. PERSONNEL

Préfet Apostolique : Mgr Joseph-Marie ALNAREZ, O. F. P.. né à Burgos, le 16 mars 1871, Dominicain le 8 septembre 1886, ordonné prêtre le 6 avril 1895, missionnaire à Formose (1895), il fut nommé premier Préfet Apostolique de Shikokou le 2 octobre 1904, en remplacement du P. Giner.

Résidence principale : Tokushima. Shikoku (Japon).

TOKUSHIMA ⊠ ⚹ ▭	T. R. P.	José-M. Alvarez, *e Préfet*	132 X.
KOCHI ⊠ ⚹ ▭	RR. PP.	Juan Calvo *e*	268
» Séminaire-Coll.	—	Millan Dominguez *e*	
		Clemente Fernandez *e*	
MATSUYAMA ⊠ ⚹ ▭		Claudio Nieto *e*	49
UWAJIMA ⊠ ⚹ ▭		Isidoro Adanez *e*	56
TAKAMATSU ⊠ ⚹ ▭		Modesto Pérez *e*	24

III. FRUITS SPIRITUELS. 1923.

Nombre des chrétiens	543
Catéchumènes	70
Prêtres européens O. F. P.	8
Catéchistes et maîtres d'école	9
Séminaire : Latinistes	3
Ecole chrétienne 1. Elèves	68
Orphelinat : 1. Orphelines	13
Baptêmes : Adultes	35
» Enfants de chrétiens	5
» id. de payens	22
Confirmations	57
Confessions annuelles	231
» de dévotion	2.455
Communions annuelles	230
» de dévotion	3.878
Extrêmes-Onctions	6
Mariages	4
Résidences avec missionnaire	5
Stations annexes	6
Oratoires	5
Eglises et chapelles	3

PRÉFECTURE APOSTOLIQUE DE SAPPORO.

Détachée du diocèse d'Hakodaté. 1915.

(Franciscains).

ETENDUE : Cette mission comprend : 1. L'île d'Hokkaido (Yéso) et les îles qui en dépendent administrativement, à l'exception de la presqu'île d'Oshima (Sud de cette grande île), sur laquelle se trouve la ville épiscopale d'Hakodaté, ancienne métropole du diocèse de même nom ; 2° La partie annexée par le Japon de l'île Sakhaline ; 3° Les îles Kouriles situées entre Sakhaline et le Kamtchatka.

POPULATION : 2.273.000.— CATHOLIQUES : 1.542.

PROPORTIONN : 1/1.479

I. PERSONNEL.

Préfet Apostolique : T. R. P. Joseph KINOLD, O. F. M., en religion Wenceslas, né le 7 Juillet 1871 à Gierahagen (diocèse de Paderborn), entré en religion le 7 Octobre 1890, vœux simples le 10 Octobre 1891, vœux solennels le 16 Octobre 1894, prêtre le 1 Juillet 1897, nommé Supérieur de la Mission à fonder le 12 Novembre 1906, arrivé à Sapporo (Japon) le 19 Janvier 1907, il fut nommé Préfet Apostolique le 13 Avril 1915.

Résidence Centrale : Kita. 11 jo Hisashi 2 chome. Sapporo.

SAPPORO Kita 15 jo	RR. PP.	Lucas Berning *g*	213 X.
✉ ✠ ☎		Wolfgang Lang *g*	
		Tite Ziegler *g*	
» » 1 jo		Timothée Ruppel *g*	321
		Hugolin Noll *g*	

ASAHIGAWA ⊠ ⚹ 🚌	RR. PP.	Alex. Hipp *g*	397
		Emmanuel Zentgraf *g*	
IWAMISAWA ⊠ ⚹ 🚌		Hilaire Schmetz *g*	117
MURORAN ⊠ ⚹ 🚌		Eusèbe Breitung *g*	119
HIROSHIMA ⊠ ⚹ 🚌		Didyme Jordan *g*	61
OTARU ⊠ ⚹ 🚌		François Vergot *au*	120
KUTCHAN ⊠ ⚹ 🚌		David Miebach *g*	86
TOYOHARA (Saghalien)		Agnellus Kowarz *p*	110
⊠ ⚹ 🚌		Damasus Golla *g*	
	FF.	Valentin Sauer *g*	
		Joseph Barthélmé *f*	

II. COMMUNAUTÉ RELIGIEUSE

Franciscaines Missionnaires de Marie.

Kita 12 Higashi. 3 chome. Tenshibyoin. Sapporo.

Œuvre : Hôpital

R. M. Appolinaria, *g Supérieure.*

Religieuses F. M. M. 16

III. FRUITS SPIRITUELS. 1923.

Chrétiens	1.542
Catéchumènes	193
Prêtres O. F. M.	15
Frères id.	2
Séminaire : élèves	9
Catéchistes	4
Baptêmes d'adultes	89
» » *in art. mortis*	106
» d'enfants de chrétiens	44

Baptêmes d'enfants de payens	236
Confirmations	62
Confessions annuelles	816
» de dévotion	12.027
Communions pascales	878
» de dévotion	44.286
Mariages bénits	17
Hôpital : 1. Malades soignés	876
» Consultations	13.081
Résidences de missionnaires	9
Eglises et oratoires	13

* * *

Ile de Sahaline

Partie dépendant de l'archevêché de Mohilew

Nombre de Chrétiens	350
Baptêmes	9
Conversions d'orthodoxes	4
Confessions annuelles	150
Communions	156
Extrême-Onction	1
Mariages	3

PRÉFECTURE APOSTOLIQUE DE NIIGATA

Détachée du diocèse d'Hakodaté. 1912

(Missions de Steyl)

ETENDUE : Départements de : Niigata, Yamagata, Akita
POPULATION : 3.980.600 — CATHOLIQUES : 446

I. PERSONNEL.

Préfet Apostolique : Mgr Josef REINERS, S. V. D., né à Neuwerk (Province Rhénane) le 20 Mars 1874, prêtre le 15 Août 1898, entré dans la Société des Missions de Steyl le 21 Septembre 1907, missionnaire au Japon (8 Août 1909), il a été nommé premier Préfet Apostolique de Niigata le 19 Novembre 1912.

Résidence Principale : Niigata ⊠ ⌯

NHGATA ⊠ ⌯	A. Ceska, *au Pro-Préfet* Herrmann, *e Ecole Catéch.* Dietrich, Schwiensek	107 X.
TAKADA ⊠ ⌯	Zimmermann	43
NAGOAKA ⊠ ⌯	Stoecke	26
YAMAGATA ⊠ ⌯	Schöppler	40
TSURUOKA ⊠ ⌯	Gabriel Reinirkens	64
AKITA ⊠ ⌯	Eriese Finger	98
KEMANAI ⊠ ⌯	Rosenhuber	11
KOSAKA ⊠ ⌯	Pulh	

II. FRUITS SPIRITUELS. 1922

Nombre de chrétiens		446
Prêtres Européens		14
Sœurs *Servantes du St Esprit*		7
Catéchistes		15
Baptêmes	Adultes	33
	Enfants de chrétiens	8
	Enfants de païens	53
Confirmations		24
Confessions : Annuelles		259
» de dévotion		5.412
Communions : Pascales		257
» de dévotion		21.427
Extrêmes-Onctions		7
Mariages		10
Ecole de filles, 1.	Elèves	306
Collège de filles : 1.	»	52
Ecole de catéchistes Hommes : 1.	»	2
Orphelinat : 1. Orphelins		27
Hôpital : 1. Infirmes		415
Pharmacie : 1. Consultations		17.425
Résidences		10
Eglises et chapelles		12

PRÉFECTURE APOSTOL. DE NAGOYA

Détachée du Dioc. de Tokyo et de la Préf. Ap. de Niigata (18 Février 1922).

(Mission. du Verbe Divin, ou de Steyl)

ETENDUE : Départements de Aichi Gifu Fukui Ishikawa et Toyama

POPULATION : 5.587.000 — CATHOLIQUES : 185

I. PERSONNEL

Administrateur Apostolique : Mgr Joseph REINERS, S. V. D. Préfet Apostolique de Niigata, a été nommé Administrateur par décret du 18 Février 1922.

Résidence principale : Kanazawa ✉ ✠ 🚂

KANAZAWA ✉ ✠ 🚂	RR. PP. Joseph Mohr, *g Pro-Admistr.*	60 X.
	Alph. Migdalek, *g Dir. Pet. Sémin.*	
NAGOYA ✉ ✠ 🚂	Bernard Willmes *g*	104
TOYAMA ✉ ✠ 🚂	Charles Oertle *g*	21

II. COMMUNAUTÉ RELIGIEUSE.

Sœurs du St. Esprit (de Steyl)

Œuvre : Hôpital général

Religieuses européennes 8

III. FRUITS SPIRITUELS. 1922.

Nombre de chrétiens	185
Prêtres Européens	4
Séminaire : latinistes	6
Sœurs Servantes du St Esprit	8
Catéchistes	3
Baptêmes : adultes	30
» enfants de chrétiens	7
» id. de payens	66
Confirmations	13
Confessions annuelles	259
» de dévotion	1.653
Extrêmes-onctions	6
Mariages	4
Résidences	3
Eglises et chapelles	4

VICARIAT APOSTOLIQUE DE HIROSHIMA. 1923

Détaché du diocèse d'Osaka.

(Jésuites Allemands)

ETENDUE : Les départements de Okayama, Hiroshima, Yamaguchi, Shimane et Tottori.

POPULATION : 4.969.000.—CATHOLIQUES : 1.022

PROPORTION : 1 / 4.800

I. PERSONNEL.

Vicaire Apostolique : S. G. Mgr Henri DOERING, S. J., né le 13 Septembre 1859 à Bocholt (Westphalie), missionnaire dans le diocèse de Poona (Indes) en 1895, nommé évêque de Poona le 7 Septembre 1907, sacré à Poona le 8 Décembre suivant. A la suite de la guerre 1914-1918, il démissionna et fut nommé archevêque de Madytos le 16 Juin 1921 et vicaire apostolique de Hiroschima le 1 Mai 1923.

Résidence Episcopale : Okayama. Yumi-no-cho

OKAYAMA	RR. PP.	Fr. X. Larbolette *g*	228 X.
TAMASHIMA		Jos. Krischer *g*	174
HIROSHIMA		E. Kircher *g*	107
YAMAGUCHI		Car. Vecqueray *g*	116
SHIMONOSEKI		Aug. Utsch *g*	102
HAGI		A. Villon, *M. A. f*	116
MATSUE		A. Schaefer *g*	118
TOTTORI		Fr. Lefert *g*	61

PRÉFECTURE APOSTOLIQUE DE FORMOSE.

Détachée du V. A d'Amoy. 1913.

(Dominicains).

ETENDUE : Toute l'île de Formose 台灣 et les Pescadores japonaises.
En tout : 12 préfectures.
POPULATION : 3.583.405.—CATHOLIQUES : 5.145
PROPORTION : 1 / 800

I. HIÉRARCHIE.

T. R. P. Clément Fernandez 林茂才, O. F. P. 1913 1921.

II. PERSONNEL.

Préfet Apostolique : Mgr Thomas DE LA HOZ, O. F. P., né le 21 décembre 1876 à Velilla de Guardo, diocèse de Léon, entré dans l'ordre de S. Dominique le 3 juin 1894 à Ocana, y prononça ses vœux de religion le 4 juin 1895, fit ses études à Avila, et y fut ordonné prêtre le 26 juillet 1903. Il arriva à Formose le 13 décembre 1904, puis fut missionnaire à Shikokou (Japon) depuis octobre 1904 jusqu'en 1921, et Vicaire Provincial de cette même mission pendant 8 ans, et a été nommé Préfet de Formose par décret du 1 août 1921.

Résidence centrale : Taihoku

(1) La population de Formose est ainsi composée :
Chinois et aborigènes, 3.348.061.
Aborigènes (Igorotes) vivant en dehors de toute administration, dans leurs montagnes 134.022.
Japonais 145.232.
Marchands Chinois 19.103.
Marchands Européens 110.

Taihoku	RR. PP. Thomas de la Hoz, *e Préfet Apost.* Gabriel Ormaechae, *e Procureur*	160 X.
Tanaka	Thomas Bascual, *e Vic. Prov.*	447
Daitotei	Turibius Tobar *e*	636
Tainan	Angelus Rodriguez *e*	165
Takao	Bonaventure Gordaliza *e*	913
Toroku	Philippe Villarubia *e*	519
Bankinsho	Jean Beovide *e*	800
Tonan	Eutime Perez *e*	532
Rasekisho	Félix Sanchez *e*	798
Taichu	Julien Villegas *e*	175

III. COMMUNAUTÉ RELIGIEUSE.

Sœurs Dominicaines

Œuvres: Collège— Orphelinat.

IV. FRUITS SPIRITUELS. 1923.

Nombre de Chrétiens	indigènes	4.883	5.145
	japonais	250	
	étrangers	12	
Préfet Apostolique			1
Prêtres Européens O. F. P.			11
Religieuses Dominicaines			11
Catéchistes : Hommes 23. Femmes 14			37
Ecoles paroissiales : 13. Elèves			755
» secondaires : 3. »			268
Collèges 2. »			17
» mixte de filles : 1. »			486

Orphelinats : 2. Orphelines	76
Baptêmes : adultes	84
» enfants de chrétiens	210
» enfants de païens	88
Confessions annuelles	3.203
» de dévotion	15.878
Communions pascales	3.152
» de dévotion	17.809
Extrêmes-Onctions	56
Mariages	45
Paroisses	10
Chrétientés	35
Oratoires	16
Eglises et Chapelles	17

II

JAPON CONTINENTAL :

LA CORÉE

高 麗 國

VICARIAT APOST. DE SÉOUL. 1911.

Détaché du diocèse de Pékin. 1831

(Missions-Etrangères de Paris).

ETENDUE : Toute la Corée septentrionale et centrale, moins les 2 provinces du Hankyengto (Nord et sud), qui forment, depuis le décret du 5 Août 1920, le nouveau vicariat de *Oiènsàn*.

POPULATION : 8.551.751 hab. (1922).— CATHOLIQUES : 54.079
PROPORTION : 1/157.

I. HIÉRARCHIE.

1. *Vicariat Apostolique de Corée. 1831.*

Barthélemi Bruguière 蘇, M.-E. 1831-1835.
Vble Pierre-Philibert Maubant 羅, M.-E., *Provicaire*, 1835-1837.
Vble Laurent-Marie-Joseph Imbert 范, M.-E. 1837-1839.
Jean-Joseph Ferréol 高, M.-E. 1843-1853.
Ambroise Maistre 李, *Provicaire*, M.-E. 1853-1856.
Vble Siméon-François Berneux 張, M.-E. 1854-1866.
Vble Marie-Antoine-Nicolas Daveluy 安, M.-E., *Coadj.* 1855-1866.
id. *Vicaire Apostolique*, 8 à 30 mars 1866.
Stanislas Féron 權, M.-E., *Provicaire*, 1866-1868.
Félix-Clair Ridel 李, M.-E. 1869-1884.
Jean-Marie-Gustave Blanc 白, M.-E. 1884-1890.
Gustave-Charles-Marie Mutel 閔, M.-E. 1890-1911.

2. *Vicariat Apostolique de Séoul.* 1911.

II. PERSONNEL.

Vicaire Apostolique : S. G. Mgr Gustave-Charles-Marie MUTEL 閔德孝. M.-E., né à Blumerey, diocèse de Langres, le 8 mars 1854, prêtre le 25 février 1877, missionnaire en Corée de 1877 à 1885, directeur au séminaire de la rue du Bac de 1885 à 1890, nommé évêque de Milo et Vicaire Apostolique de Corée le 2 septembre 1890, sacré à Paris le 21 du même mois, a été nommé Vicaire Apostolique de Séoul le 8 avril 1911, lors de la division de la Corée en deux vicariats, assistant au Trône Pontifical, et Comte Romain, le 24 mai 1921 et évêque de Mopsueste, le 31 janvier 1923.

Coadjuteur : S. G. Mgr Emile Alexandre-Joseph DEVRED 俞世竣, M.-E., né à Roucourt (Nord) le 7 janvier 1877, études secondaires au Petit-Séminaire de Cambrai (1888-1894) ; études théologiques au Séminaire des Missions-Etrangères (1894-1899) ; prêtre le 23 septembre 1899, à Paris ; parti pour la Corée le 19 novembre 1899, et arrivé à Séoul le 25 Janvier 1900, missionnaire à Ouen-tjyou, (province du Kang-ouen-to) (1900-1906) ; professeur au Séminaire de Ryongsan (1906-1914) ; mobilisé en France (1914-1919) ; professeur au Séminaire de Ryong-san (1919-1920) ; nommé Evêque titulaire d'Hésébon le 19 août 1920, et Coadjuteur avec future succession de Mgr Mutel, il a été sacré le 1er mai 1921 dans la cathédrale de Séoul par S. G. Mgr Mutel.

Résidence épiscopale : Séoul 朝鮮京城明治町二丁目一番地 ⊠ 〒 ☎ 圖

1. Province du Kyeng-keui-to (19.798 X)

京畿道

SÉOUL. Cathédrale, MM. Victor Poisnel 朴 *f*, *Prov.* 2.500 X.

京畿城府明治町二丁目一番地 ✉ 卌 [illegible] [illegible]	Louis Le Gendre 崔 *f*	
	Gaston Poyaud 表 *f* *Curé des Jap.*	
SÉOUL	Adrien Larribeau 元 *f*	
	Joseph Jaugey 楊 *f* *Procureur*	
	Paul Ean 韓 *co*	*Dir. de la Revue*
	Joseph Kim 金 *co*	京鄉雜誌
St. Joseph ✉ 卌 [illegible] [illegible]	Paul Villemot 禹 *f*	2.850
中林洞百四九	Paul Sin 申 *co*	
Séminaire ✉ 卌 [illegible] [illegible]	Pierre Guinand 陳 *f* *Recteur*	
元町四丁目一番地	Henri Rouvelet 黃 *f*	
	Edmond Chabot 車 *f*	
	Thomas Ri 李 *co*	
	Joseph Kim 金 *co*	
Ecole commerciale ✉ 卌 [illegible] [illegible]	Henri Krempff 慶 *f* *Directeur*	
蓬萊町三丁目		
CHEMOULPO 仁川府寺町 ✉ 卌 [illegible] [illegible]	Eugène Deneux 全 *f*	1.467
	Paul Pak *minor* 朴 *co*	
SYOU-OUÉN 水原 ✉ 卌 [illegible]	Louis Le Merre 李 *f*	200
HAOUKOKAI 果川郵便區內儀旺面下牛規 ✉	Thomas Youn 尹 *co*	1.053
KATTEUNGRI 水原郡峰潭面旺林里 ✉	Augustin Kim 金 *co*	2.383
	Pierre Kim 金 *co*	
MARYONGRI 楊平郡竜門面馬竜里 ✉	Jacques Son 孫 *co*	1.644
SYONGTO 開城郡松都雨東本町 ✉ 卌 [illegible]	Luc An 安 *co*	1.932
APKOTJI 竜仁郡蒲谷面前堡里 ✉	Léon Tjyeng 鄭 *co*	1.512
ANSYENG 安城郡邑內面東里 ✉ 卌	Antoine Gombert 孔 *f*	1.683
MIRINAI 安城郡陽城面義山里 ✉	Marc Kang 姜 *co*	1.767
HAINGTJYOU 高陽郡知道面幸洲 ✉	André Ri 李 *co*	555

2. Province du Tchyoung-tchyeng-to (Nord) (3.376 X)

忠清北道

TJYANG-HO-OUEN 陰城郡長湖院郵便區內 ⊠ 卡	Camille Bouillon 任 *f*	1.884
KOMARI 槐山郡沼壽面叩馬里 ⊠	Paul Youn 尹 *co*	1.492 X.

3. Province de Tchyoung-tchyeng-to (Sud) (18.035 X)

忠清南道

TAITYEN 大田郡外南面方田里 ⊠ 卡 ▦	Joseph Ri 李 *co*	895
KONGTJYOU 公州郡公州面本町 ⊠ 卡	Marc Tchoi 崔 *co*	1.655
RONSAN 論山郡恩津面海蒼里 ⊠ 卡 ▦	Julien Gombert 孔 *f*	1.183
KEUMSARI 扶餘郡九竜面金寺里 ⊠	Marc Pak 朴 *co*	1.644
KATJAI 瑞山郡音岩面上紅里 ⊠	Pierre Mélizan 梅 *f*	1.795
HAPTEK 唐津郡合德面合德里 ⊠	Philippe Perrin 白 *f*	2.091
KONGSYEIRI 牙山郡仁州面貢稅里	Emile Devise 成 *f*	773

4. Province du Kang-ouen-to (10.274 X.)

江原道

MANGTAP 伊川郡伊川面開下里 ⊠	Léon Pichon 宋 *f*	1.584
HPONAI 伊川郡樂鑾面三浦里 ⊠	Pierre Bouyssou 孫 *f*	1.848
TCHYOUNTCHYEN ⊠ 春川郡東內面古隱里	Philippe Kim 金 *cr*	692
HONTCHYEN 洪川郡化村面松亭里 ⊠	Joseph Hoang 黃 *co*	700
HPYOUNGSYOUOUEN ⊠ 橫城郡書院面六里	Augustin Tjyeng 鄭 *co*	1.384
OUENTJVOU 原州郡原州面上洞 ⊠ 卡	Désiré Polly 沈 *f*	1.525

RYONGSOMAK ☒ Petrus Chizallet 池 *f* 1.575 X.
原州郡祿林面竜岩里
KANGNEUNG ☒ François Ri 李 *co* 339
江陵郡新里面法文津
YANGYANG襄陽郡襄陽面西門里☒ Pierre Tchoi 崔 *co* 629

5. Province du Hoang-hai-to (5.706 X.)

黃海道

TJYANGYEN 長淵郡長淵面邑前里 Pierre Kim 金 *co* 1.636
☒ ✠
EUNRYOUL 殷栗郡殷栗面南川里 Joseph Ri 李 *co* 808
☒ ✠
MAIHOATONG 安岳郡竜門面玫花 Léon Curlier 南 *f* 1.164
里 ☒
TJAIRYENG 載寧郡載寧面文昌里 Marc Sin 申 *co* 742
☒ ✠ ⛪
SARIOUEN 京義線沙里院驛前 Pierre Paik 白 *co* 1.356
☒ ✠ ⛪

6. Province du Hpyeng-an-to (Sud) (4.260 X)

平安南道

HPYENGYANG 平壤府舘後里 Alexis Kim 金 *co* 1.286
☒ ✠ ⛪ 🏥
TJINNAMPO 鎭南浦府竜井里 François Lucas 陸 *f* 1.270
☒ ✠ ⛪ 🏥
YEN-YOU 平原郡永柔面梨花里 Paul Pak 朴 *co* 1.704
☒ ✠

7. Province du Hpyeng-an-to (Nord) (630 X.)

平安北道

SIN-EUITJYOU 新義州府初音町 X... 330
☒ ✠ ⛪

Euitjyou 義州邑 ⊠ 本	Paul Sye 徐 *co*	300
Euitjyou	Patrik Byrne 方 *eu Supérieur* (1)	
	Patrik Cleary 吉 *eu*	

III. COMMUNAUTÉS RELIGIEUSES

1. Congrégation des Bénédictins de Ste Odile. 1908.

Abbaye de S. Benoît. Séoul. Chosen, 朝鮮京城.

東小門內聖芬道會

Fondée en 1908, et érigée en Abbaye le 15 Mai 1913.

Œuvres : Office divin – Missions.

Abbé : S. G. Mgr Boniface Sauer, *Vicaire Ap. de Ouènsàn*.

T. R. P. Anselme Romer 盧 *g*, *Prieur et Provicaire du Vic. Ap. de Ouènsàn*.

RR. PP. Léopold d'Avernas 羅 *au*, *Sous-prieur*

André Eckardt 王 *g*	FF. Petrus Gernert *g*
Cajetan Vierhaus 河 *g*	Columbanus Baur *g*
Pie Emmerling 嚴 *g*	Joseph Grahamer *g*
Eberl Hartmann 吳 *g*	Januarius Schreetter *g*
Ambroise Hafner 漢 *g*	Basilius Hauser *g*
FF. Marcus Metzger *g*	Bonifacius Hoang *co*
Germanus Hartmann *g*	Placidus Kim *co*
Eugenius Ostermeier *g*	Norbertus O *co*

Postulants coréens 4

N. B.— L'abbaye doit être prochainement transférée dans le Vicariat de Ouènsàn.

(1) Les 2 Prêtres américains en résidence à Euitjyou appartiennent à la Société des M. E. de Maryknoll (Etats-Unis). Ils se livrent actuellement dans cette ville à l'étude de la langue coréenne, pour plus tard prendre en mains, avec de nouveaux confrères qu'ils vont recevoir prochainement, l'administration des deux provinces nord et sud du *Hpyengannto*, que leur a attribuées la S. C. de la Prop. en 1922.

2. Sœurs de S. Paul de Chartres

A. Séoul

Œuvres : Enseignement— Orphelinat— Dispensaire— Crèche.

RR. SS. Camille de Lellis (Henriette Coquet) *f*
Louise Ernestine (Eugénie Panet) *f*
S. Vincent de Paul (Marie Soichet) *f*
M. Se Anne (Armande Hézard) *f*
Marie (Marie Mémet) *f*
Théodule (M. Louise Maneuvier) *f*
Marie-Baptistine (Marie Chiron) *f*
Francisca (Marthe Simony) *f*

Sœurs Coréennes (dont 20 maîtresses d'école)	69
Elèves	440
Orphelines	170

B. Chemulpo

Œuvres : Ecoles— Orphelinat— Dispensaire— Crèche.

RR. SS. Hélène (Jeanne Launay) *f*
Adèle (Rose Picherit) *f*
Anne (Lucia Leclerc) *f*

Sœurs Coréennes	11
Elèves	345
Orphelines	42

IV. FRUITS SPIRITUELS. 1923.

Nombre des chrétiens	54.079
Catéchumènes	1.132

Pretres européens (26) et américains (2)	28
» coréens	30
Séminaire : Philosophes et théologiens	26
» Latinistes	61
» Section préparatoire	25
Religieux: européens	15
» coréens	7
Religieuses européennes	11
» coréennes	80
Catéchistes hommes (rétribués)	15
» femmes (rétribuées)	3
» volontaires, chefs de chrétienté	614
» » femmes	112
Baptiseurs volontaires	332
Baptiseuses »	106
Maîtres d'écoles	130
Maîtresses d'écoles	64
Ecole commerciale : 1 avec 9 professeurs et élèves	188
Ecole industrielle : 1. Elèves	18
» paroissiales de garçons : 52 »	2.944
» » de filles : 16 »	1.670
Jeunesse Catholique : Fédération	1
» » Sections	18
» » Membres actifs	1.018
» » Membres auxiliaires	269
» » Aspirants	75
Dispensaires : 2. Malades soignés	8.589
Crèches : 2 Orphelins nourris	92
Orphelinats : 2 Orphelins et orphelines	170
Orphelins en nourrice dans les familles	101
Imprimerie : 1. Nombre de volumes imprimés	40.000
» » » reliés	10.000

Revue religieuse : 京鄉雜誌. Abonnés		5.800
Baptêmes d'enfants de chrétiens		2.382
» d'adultes		749
» » *in articulo mortis*		470
» d'enfants de payens		1.838
Conversions d'hérétiques		64
Confirmations		2.211
Confessions annuelles		35.197
» de dévotion		132.618
Communions pascales		32.312
» de dévotion		336.018
Extrêmes-Onctions		756
Ordination : 1 avec 4 prêtres, 1 diacre, 4 sous-diacres, 4 minorés		
Mariages bénits		605
Chrétientés visitées deux fois par an		635
Résidences		44
Eglises ou chapelles	Eglises européennes 20	157
	Chapelles publiques 24	
	Oratoires 113	

VICARIAT APOSTOLIQUE DE TAIKOU.

Détaché du V. A. de Corée. 1911

(M.-E. de Paris)

ETENDUE : Les deux provinces de Kieng-Syang-to et de Tiyen-la-to, et l'île Quelpaert.

POPULATION : 7.106.621.— CATHOLIQUES : 31.457

PROPORTION : 1 / 225

I. PERSONNEL.

Vicaire Apostolique : S. G. Mgr Florian DEMANGE 安世華, M.-E., né à Saulxures-les-Saales, diocèse de Strasbourg, le 27 avril 1875, études au petit séminaire de St Nicolas du Chardonnet (1889), et au grand-séminaire de Paris (1893), entré aux Missions-Etrangères en 1895, prêtre le 26 juin 1898, part pour la Corée le 3 août suivant, arrive à Séoul le 8 octobre, est élu évêque d'Adras et premier vicaire apostolique de Taikou le 8 Avril 1911, et sacré à Séoul le 11 juin suivant.

Résidence Episcopale : Taikou 大邱 ⊠ 卡 [illegible] [illegible]

Provicaire : M. Joseph Vermorel 張.

1. Kyengsyangto 慶尙道

TAIKOU 大邱府南山町二二五番地 ⊠ 卡 [illegible]

C. Ferrand 夫, *f curé des Jap.* 408 X.
C. Peynet 裴, *f Sup. Sémin.*
E. Taquet 嚴 *f Prof.*
M. Julien 權 *f* »
A. Kim 金 *co* »

TAIKOU	G. Mousset 文, *f Procureur* R. Peschel 自 *f* L. Deslandes 南 *f*	
» district 大邱府明治町 六番六地 ✉ ✠ 🚌	J. Vermorel 張 *f* J. Kim 金 *co*	3.515
KIMTCHYEN ✉ ✠ 🚌 金泉郡金溫面黃金町	Joseph Ri 李 *co*	1.306
KASIL 黎谷郡倭館面洛山洞 ✉	V Tourneux 呂 *f*	842
SYANGTJYOU 尙州郡沙伐面退江里	Mat. Ri 李 *co*	1.096
MOUNKYENG 聞慶郡戶西南面孔坪里	Jh. Kim 金	659
YENGTCHYEN 永川郡花山面龍坪洞 ✉	A. Ryou 柳 *co*	1.077
TJINTJYOU 晋郡州文面蘇文里 ✉	S. Kim 金 *co*	2.246
MASANPO 馬山府玩月洞 ✉ ✠ 🚌	J. Bermond 睦 *f*	1.875
FUSANTJIN 釜山府釜山鎭凡一洞 ✉ ✠ 🚌	B. Sye 徐 *co*	2.283
HAMYANG 咸陽咸郡陽面校山里 ✉	J. Tjyeng 鄭 *co*	1.516

2. Tjyenlato 全羅道

NAPAOUI 益山郡望城面華山里 ✉ ✠ 🚌	J. Cadars 姜 *f*	2.619
KOSAN 全州雲仙面升峙里	F. Parthenay 朴 *f*	2.119
TJIENTJYOU 全州郡全州面天和町 ✉ ✠ 🚌	M. Lacrouts 具 *f*	2 572
TJINAN 鎭安郡鎭安面竹山里 ✉	B. Ri 李 *co*	1.844
KIMTJYEI 金堤郡流面禾粟里 ✉	L. Lucas 柳 *f*	2.418
TJYENGEUP 井邑郡內藏面新月里 ✉	L. Mialon 孟 *f*	1.693
MOKPO 木浦驛前 ✉ ✠ 🚌 et QUELPAERT Nord	P. Tjyou 朱 *co*	641
RATJYOU 羅州郡老安面面 et QUELPAERT Sud	Jh Ri 李 *co*	576

II. COMMUNAUTÉ RELIGIEUSE

Sœurs de St. Paul de Chartres

Taikou

Œuvres : Ste Enfance— Ecoles.

RR. SS. Marie Donatienne (Marguerite Barbier), *f Supérieure*
Béatrix (Anne-Marie Odonard) *f*
Agathe (Jeanne-Marie Guihéneuf) *f*
Lucie O *co*
Cécile Pang *co*
Thècle Kang *co*
Madeleine Tchoi *co*
Anne-Marie Sim *co*
RR. SS. Agnès Kim *co*
Adèle Kim *co*
Rosalie Pak *co*
Michaela Kang *co*

III. FRUITS SPIRITUELS. 1923.

Nombre des chrétiens	31.457
Catéchumènes	674
Prêtres Européens	15
» Coréens	12
Séminaire : Philosophes et Théologiens	28
» Latinistes	62
» Section préparatoire	15
Ecoles. Garçons : 42. Élèves	1.357
— Filles : 22 »	548
Orphelinat : 1. Orphelines	52
Baptêmes : Adultes	900
» Enfants de payens	1.471
» id. de chrétiens	1.274

Confessions annuelles	21.202
» de dévotion	60.655
Communions pascales	20.939
» de dévotion	188.363
Confirmations	858
Extrêmes-Onctions	470
Mariages	312
Paroisses	18
Chrétientés	390
Eglises et chapelles	73

Noces d'argent sacerdotales de Mgr Demange (26 juin 1923).— *Miss. Cath.* 1923, 427.— *Bulletin M. E.* 1923, 307.

XII. VICARIAT APOSTOLIQUE DE OUÈNSAN (Wonsàn) (1)

Détaché du V. A. de Séoul. 1920

(Bénédictins de Ste Odile)

ETENDUE & POPULATION : En Corée, les provinces de Kyongnam-to 鏡南道 & de Hamkyongpuk-to 咸鏡北道 : 1.753.173 habitants.

En Chine, les Intendances de Ilàn 依蘭道 & de Yènki 延吉道 : 1.000.000 d'habitants, dont 400.000 Coréens.

I. PERSONNEL.

Vicaire Apostolique : S. G. Mgr Boniface Sauer 幸上院, né le 10 Janv. 1877 à Oberufhausen, diocèse de Fulda, profès le 4 Fév. 1900, ordonné le 26 Juin 1903, parti le 11 Janv. 1909, nommé Abbé de St Benoit de Séoul le 15 Mai 1913, et bénit le 8 Juin 1913. Elu Evêque d'Appiaria le 2 Août 1920 et Vicaire Apostolique de *Ouènsàn* le 25 Août 1920 ; sacré à Séoul le 1er Mai 1921 par S. G. Mgr Mutel.

Résidence Episcopale : Ouènsàn 元山府銘石洞

Provicaire : R. P. Anselme Romer 盧 *g*

1. Territoire Coréen

WONSÀN 元山	RR. PP.	Chrysostome Schmid 金 *g*	611 X.
		Sébastien Schnell 成 *g*	

1. Les Japonais écrivent *Genzan*.

	FF.	Pascal Fangauer *g*	
		Gottlieb Auer *g*	
NAIHHYENG 內坪		Canut d'Avernas *au*	274 X.

2. Territoire Chinois

Yenki-to & Ilàn-to

A.—Chrétiens Coréens

HPALTJI (Humchun)	RR. PP.	Canisius Kügelgen 具 *g*	828
八池 (暉春)		Marc Bainler 穷 *g*	
RYONGDJONG 龍井		Calixte Hiemer 任 *g*	2.891
		Pie Emmerling 嚴 *g*	
	F.	Ildefonse Flötzinger *g*	
SÀMWONPONG 三元峯 (和龍縣)		Victorin Zeileis 徐 *g*	724
HPALTOKOU 八道溝		André Eckard 玉 *g*	3.804
		Léonard Weber 柳 *g*	
	F.	Hilaire Hoiss *g*	

B.—Chrétiens Chinois

YENKI 廷吉	RR. PP.	Théodore Breher 白 *g*	1.743
		Meinrad Schweinberger 沈 *g*	
		Philippe Lenz 延 *g*	

Défunt :

R. P. Vincent Schuster 朱, † le 5 janvier 1923, à l'âge de 33 ans.

II. COMMUNAUTÉ RELIGIEUSE

Bénédictins de Ste Odile.

Abbaye de Saint-Benoit v. p. 404.

III. FRUITS SPIRITUELS. 1923.

Nombre de Chrétiens	10.875
Vicaire Apostolique	1
Prêtres européens O. S. B.	19
Séminaristes	31
Ecoles paroissiales : 36. Garçons	1.648
» Filles	434
Baptêmes : Adultes	323
» id. *in art. mortis*	50
» Enfants de chrétiens	421
» id. payens	75
Confessions annuelles	6.214
» de dévotion	25.015
Communions annuelles	5.748
» de dévotion	44.727
Mariages bénits	99
Extrêmes-onctions	143
Districts (Coréens : 6. Chinois : 1)	7
Résidences	7
Chrétientés	109
Eglises et chapelles	20

TABLE ALPHABÉTIQUE DU PERSONNEL DES MISSIONS.

Abel, Fre 19
Abeloos, Elie 201
Abels, Mgr Conrad 85
Aberasturi, Melchiades 103
Abia, S. 236
Acha, Rodrigue 187
Achte, Albéric 17
Acosta, Joseph 47
Adon, Fre 177
Adons, Elisée 231
Adons, Hubert 230
Adons, Maria 229
Adrien Sr 306
Adanez, Isidoro 384
Aerts, Jean 81
Agnès, Sr 306
Agnès, Sr 382
Aguado, Ange 103
Aguinagalde, Joseph F. 171
Aguirre, Mgr François 258
Ahlkamp, Herman 153
Ahrend, Linoldus 149
Aicardi, Sr Gabrielle 23
Aimar, Fre 314
Aizier, E. 31
Alary, Raymond 274
Albarello, Pierre 100
Albertini, Delfina 101
Albiero, Placide 216
Albin, Fre 176
Albony, Paulin 339
Alcantara, Nicanor 235
Alers, Henri 37
Alexis, Sr 381
Alfred, Sr 347
Alice, Sr 347
Allain, Hyacinthe 172
Almedo, Joseph Gonz 188
Almo, François del 188
Alonso, Maximin 259
Aloysia, Sr 347
Alphonse, Fre 282
Alphonse-Louis, Fre 176
Alten, Sr Januaria 155
Alvares, Ramond 352
Alvarez, Mgr Joseph-Marie 384
Ambroise, Sr 347
Ambroise, Bertrand 275
Ambromitis, William 380
Amélée, Sr 381
Ampe, O. 86
An, Luc 401
Ana, Sr 347
Ancel, Pierre 175

Anchen, Pierre 376
Anciaux, A. 30
Andanson, Sr Amanda 365
André, Fernin 170
André-Gabriel, Fre 211
André, Georges 298
Andren, Paul 294
Andrés, Augustin 259
Andrey, Sr Jn-Gabriel 194
Andrieu Marcel 362
Andrisani, Antoine 133
Anelli, Emile 129
Ange-Marie, Fre 177
Angelina, Sr 381
Angelloz, Jules 14
Angiolini, Sr Maria 364
Angles, Jean-Marie 17
Anselmo, Jacques 198
Anthelme, Fre 53
Anthony-louis 176
Antoine, J. 31
Antonin, Fre 176
Antonine, Sr 831
Antoni, Xavier 380
Aoki, J.-B. 370
Arambum, Zénon 187
Arana, Valentin 104
Arbel, Sr Isabelle 248
Arcand, Didace 159
Archangelus, Fre 176
Arckens, Joseph 82
Arecio, Dominique 262
Argenti, Sr Marie 194
Argüelles, Joseph 186
Aristegui, François 158
Aristonique, Fre 176
Ariyasu, Dominique 370
Armelloni, Léonard 136
Arnaud, Ferd. 294
Arnaud, Théophane 18
Arnous-Rivière, Léonce 174
Aroud, Alphonse 182
Aroud, Cyprien 247
Arriaga, A. de 352
Arrieta, Hilaire 218
Arrigani, Sr Davidina 226
Arvat, D. 342
Asinelli, Ange 253
Astonl, Eugéne 67
Athanaïs, Sr 381
Aubé, Félix 36
Audouin, Sr Marie 47
Auer, Gottlieb 413
Auguin, Abel 338
Auguste, Fre 344
Augustin, Fre 211
Avbelj Enghelarde 218
Avedillo, V. 236
Aveline, Henri 182
Avellani, Sr Angèle 38
Avice, Auguste 169
Aymard, Paul 230
Azevedo, Bartholo d' 352

Babbucci, E. 224
Bacqué, Joseph 310

Badie, Hippolyte 304
Baekeroot, M. 88
Bafcop, Gaston 15
Bailly, Claude 304
Baima, Jules 239
Bainger, Marc 413
Balconi, ... 214
Balconi, Laurent 129
Baldet, Sr Louise 248
Baldi, J. 225
Baldt, Odilon 334
Balduzzi, Alphonse 239
Balestra, Jacques 188
Banchi, A. 342
Banchio, L. 342
Barba, A. 260
Barba, I. 266
Barbato, Edouard 198
Barbero, Nazarenus 95
Barbier, Sr Marie-Donatien. 410
Barbieri, Maddalena 101
Barbry, Sr Augustine 23
Bardelli, Galdino 332
Barett, G. 221
Baretta, Sr Emilie 130
Baretto, A, ... 353
Barmaverain, Louis 186
Baron, Emmanuel 68
Baroudi, Nicolas 35
Barrière, Ambroise 338
Barrière, Charles 182
Barreiro, Joseph 186
Barroni, Innocent 239
Barry, Patrice 12
Barsottelli, Augustin 240
Barsottelli, Faustin 95
Bartels, François 153
Barthélemy, Sr Thérèse 47
Bassett, Sr Edmond 364
Bassi, Théophane 137
Bastard, Sr M.-Gabrielle 62
Bataille, J. 30
Bataille, J. 178
Baudet 364
Baudouin, Léon 74
Baudoux, C. 29
Baudry, Stanislas 293
Baumert, Charles 169
Baur, Columbanus 404
Bayer, Sr Constantia 155
Bayle, Léon 159
Bayol, Adrien 182
Bayon, Jean 273
Béatrice, Sr 347
Beaubis, Henri 44
Beaucé, Eugène 170
Beaucé, Paul 172
Beaudevin, Auguste 343
Beaulieu, Jean 60
Beauquis, François 274
Beauregard, Benjamin 371
Beauregard, Marc de 176
Beck, Louis 172
Becmeur, François 328
Beggs, Sr Eugénie 205
Belisle 371

Bellavite, Isaïe 133
Belli, Pie 211
Bellocchio, Sr Vincenzina 212
Belloni, Arthur 129
Bellotti, Mgr Flaminius 128
Bemb, Sr Carmelita 54
Benassi, Alfonso 224
Benetti, Leopolda 101
Bengoa, Eusèbe 210
Berchmans, Fre 19
Berengueres, André 104
Bergès, Auguste 379
Bergmann, Antoine 151
Bergougnoux, Alexis 304
Berkeley, Sr Agnès 248
Berlana, Emilien 259
Berlioz, Mgr Alexandre 375
Bermond, J. 409
Bernaldez, Sr Thérèse 20
Bernard, A. 31
Bernardine, Sr 320
Bernardo, Fr. 236
Bertogalli, Erménégilde 137
Bertolini, Sr Marguerite 130
Berton, Emile 186
Bertrand, F-Xavier 380
Bétin, Louis 279
Betournay 371
Beuve, Aug.-Pierre 362
Beyerlein, Otto 150
Biallas, François 153
Biancalini, Antoine 189
Bianchi, Bienvenu 211
Biannic, Jean 375
Biemmi, Sr Caroline 130
Biergpiek, J. 266
Biermans, Aloïs 81
Bigard, Sr M-Anaïs 63
Billing, Auguste 362
Binaschi, Ange 137
Bineau, Sr Jean-Gabriel 202
Bineau, Sr Marie 198
Biroli, Sr Elisabeth 130
Biron, Henri 289
Birraux, Joseph 379
Biscardi, Consolina 101
Bischof, Gebhardt 150
Blanche, Sr 283
Blanchet, Sr Antoinette 38
Blanchin, Sr Germaine 255
Blattner, Ulric 149
Blick, Jean 150
Blocking·r, Rudolph 109
Blois, Mgr Jean 59
Boc ssino, J. 354
Bocat, Henri 293
Bochaton, Solano 159
Bödefeld, Edouard 143
Bodman, Conrad de 172
Bodt, Sr Gabine 123
Boerke, Bertrand 120
Boga, Ægidius 140
Bois, Frédéric 370
Bois, Henri 305
Bois, Joseph 369
Boisard, François 247

Boissière, Florimond 288
Boiteau, Léopold 371
Bolander, Philothée 122
Bollig, Laurent 109
Bonacossa, J.-B. 140
Bonanate, Félix 205
Bonay, Emile 174
Bondivena, Sr Louise 194
Bondon, Charles 172
Bonduel, Dr 21
Bonhoff, Sr Hilarina 154
Bonhomme, A. 126
Bonhomme, Sr Marie 62
Bonnecaze, Marc 369
Bonnet, Marius 279
Bonnet, Maxime 369
Bonnin, Sr Marie Némi 376
Bordel, Sr M.-Théophane 365
Borderie, Sr Xavier 21
Borghave, Sr Timothée 123
Bornet, P. 28
Borras, Louis 95
Borsalino, Vincent 189
Bortolazzi, Christophe 173
Boschetto, Angélique 211
Bosio, Stefano 331
Bosse, Ludolphe 121
Bosslet, C. 263
Bottelin, Sr M.-Symphorose 62
Bottelli, Louis 140
Bottereau, Victor 274
Bouchard, Fre Ausone 211
Bouchard, Victor 273
Boucher, Sr Gabrielle 22
Boucher, Henri 171
Boudewyn, Fl. 87
Bougault, François 304
Bouillet, Sr Agnès 179
Bouillet, Michel 254
Boulay, Hilarion 371
Bouillon, Camille 402
BOURGAIN, Mgr Joseph 293
Bourgeois, Léon 281
Bourgeois, Sr Joseph-Marie 372
Bourginon, Sr M. de Lourdes 348
Bousquet, Pierre 311
Bousquet, Sylvain 379
Bouvet, Louis 169
Bouyssou, Pierre 402
Boyle, Sr Joseph-H. 140
Boydell 364
Braam, Jean 112
Braga, Charles 331
Bragança, François-Bonito 353
Brambilla, Jean 139
Brambilla, Joseph 136
Branchereau, Sr Blanche 377
Brandstetter, Ildephonse *O.S.B.* 11
Bras, Sylvain 309
Breher, Théodore 413
Brehler, Pierre Fre 363
Breitkopf, Edouard 149
Breitscheid, F. 263
Brenguier, François-Xavier 369
Bremahan, Sr Thomas 326
Breton, Marie-Joseph 369

Breton, Vincente 344
Breuil, Benoît 288
Breuker, Corneille 197
Briand, Sr Jean-Gabriel 195
Briant, François 201
Bril, François 53
Brink, Sr Francine 123
Brossard, Fre Pierre-Cam. 212
Brotte, Benjamin 287
Brou, Adolphe 76
Brugnetti, Louis 129
Brugnoni, Sr Isolina 137
Br lant, Albert 192
BRUN, Dom Louis 17
Brun, Sr Madeleine 194
Brunel, Louis 311
Bruno, André 37
Bruns, Guillaume 150
Buch, Adolphe 246
Budde, Fr. Lambert 236
Buddenbrock, Théodore 105
Buffet, Ernest 280
Buis, Jean-B. 151
Bultmann, Lawrence 217
Bureau, Auguste 172
Burgaud, Maurice 170
Burke, Urick 220
Burnichon, J.-M. 293
Buschmann, Sr Catherine 179
Bussière, Dr 21
Buzachero, Maria 101
Buzio, Bernardin 210
Byrne, Patrick 404
Cabiedes, Emilien 188
Cacauld, Casimir 279
Cacauld, Théodore 280
Cacciapaglia, Faustin 145
Cadars, Joseph 409
Cadem, Sr Angèle 130
Cadilhac, Hippolyte Louis 362
Cairns, Robert 326
Cahill, Léon 204
Calcagni, Sr Ida 255
Caldara, Ange 134
Caldero, Joseph 129
Calépode, Fre 19
Callebaut, Libert 229
Caloin, Edmond 362
Caluraud, Emile 273
Calvo, Juan 384
Calvo, Manuel 258
CALZA, Mgr Louis 136
Camacho, Paul 352
Cambourieu, Augustin 287
Camille, Fre 18
Caminada, Antoine 139
Cammilleri, Fortunat 225
Campbell, James 220
Campo, Bertilla à 123
Campos, N. de 353
Canac, Amédée 328
Canazei, J. 354
Cancel, Sr Marie 255
Canepa, Sr Emilie 21
Cannepin, M. 31
Cantu, Sr M.-Guglielma 225

Capdebosco, Sr 178
Capecchi, E. 225
Capettini, Mgr Antoine 99
Capozzi, Antoine 197
Cappelaere, R. 30
Cappelle, Gustave 111
Caque, Sr Ambroise 365
Carabelli, J. 342
Carbajal, Mgr Diego 234
Carbonari, Louis 134
Carbonino, Pierre 99
Carbonelle, Sr Marthe 38
Carlo, Mgr Alexandre 313
Carol, Sr Marthe du S. C. 365
Caron, Emile 279
Carrara 140
Carro, S. 259
Casagrande, Ernest 140
Casagrande, Jordain 210
Casey 364
Cassien, Fre 344
Castanier, Mgr Jean-Baptiste 378
Castel, Eugène 13
Castellaneta, Sr Gabrielle 21
Castello, J. 262
Castillo, Louis 187
Castrillo, G. 182
Casuscelli, Octave 100
Cattaneo, Marius 140
Caubrière, Alfred 60
Cavellin, Vigile 214
Caysac, Georges 338
Cazarès, Sr Thérèse 248
Cazzoli, Michel 211
Ceccherelli, S. 224
Cécilia, Sr 347
Cefis, Sr M.-Restituta 226
Cellini, Grégoire 117
Cény, Henri 14
Cereda, Sr Ginevra 54
Cerezal, Ange 235
Cerezal, Pedro 214
Ceska, Thomas 35
Cesselin, Charles 344
Cesselin, Gustave 362
Cettier, Sr 178
Cettour, Jérémie 380
Cézard, C. 28
Chabanel, Jean 61
Chabot, Edmond 401
Chaffanjon, Jean-Rollin 309
Chalain, Maurice de 173
Chalier, Fr. Marie-Alexis 322
Chalvin, Sr Marie 376
Champagnole, Sr Louise 365
Champeyrol, Joseph 309
Champion, Edmond 287
Chân, F. 342
Chân, J. 342
Chân, P. 321
Chanet, Louis 35
Chang, André 210
Chang, Antoine 211
Chang, Jean-Bapt. 145
Chang, Joseph 144
Chang, Joseph-Marie 211

Chang, Sr Louise 198
Chang, Paul 220
Chang, Paul 239
Chao, Joseph 13
Chao Paul 145
Chapdelaine, Auguste 369
Chardin, Pacifique 160
Charles, Sr 177
Charles, Sr 382
Charny, Lucien 37
Charoy, H 28
Charrier, J.-B. 297
Charron, Isidore 379
Charvet, R. 31
Charvet, Victor 18
Chasseur, François 309
Chatagnon, Sr Angèle 47
Chaudier, André 279
Chauvet, Sr Germaine 23
Che, Sr Anna 198
Che, Antoine 12
Che, Antoine 288
Che, François 45
Che, Sr Françoise 21
Che, Sr Gabrielle 21
Che, Jean 280
Che, Joseph 129
Che, Paul 15
Che, Pierre 15
Che, Pierre 51
Che, Thaddée 281
Checcacci, H. 225
Cheilletz, Joseph 314
Chèn, Sr Elisabeth 21
Chèn, Jacques 210
Chèn, Marc 211
Chèn, Thaddée 211
Cheng, Chérubin 246
Cheng, Paul 246
Cheng, Philippe 246
Chérel, Jean-Marie 362
Chénouvier, Sr Geneviène 376
Chevalier, Jean 67
Chevalier, Stanislas 170
Chevalier-Chantepie, Henri 174
Chevestrier, Etienne 173
Chiapetta, Michel 116
Chiapetto, Jacques 252
Chieli, Etienne 137
Chillaud, Sr Marthe 248
Chilong, J. 265
Chinchole, Auguste 287
Chiocca, Sr Giuseppina 212
CHIOLINO, Mgr Martin 133
Chiron, Sr Marie 405
Chizallet, Petrus 403
Chombard, Sr Ste-Croix 364
Chomenton, Eugène 60
Choquelle 364
Chow, André 217
Chow, Jacques 145
Chow, Jean-Baptiste 201
Chrétien, Raymond 274
CHRISTIAENS, Mgr Benjamin 228
Chü, Ph. 320
Chu, Joseph 246

Chu, Sr Marthe ... 247
Cicheri, Mgr Nicolas ... 197
Civelli, Marius ... 134
Claesson, Henri ... 252
Claeys, Florent ... 112
Clara, Sr ... 381
Claudius, Fre ... 176
Claudius, Fre ... 212
Claudius, Fre ... 282
Claval, Urbain ... 279
Clavel, Anselme ... 160
Clavière, Louis ... 274
Cleary, Patrik ... 404
Clémence, Sr ... 476
Clément, Columban ... 230
Clément, Philibert ... 11
Clementina, Sr ... 346
Cleofe, Sr ... 345
Clerc-Renaud, Mgr Louis ... 200
Clougherty, F. X. ... 139
Cloutier ... 371
Cochard, Fre Floribert ... 134
Coep, Sr Arnolda ... 155
Coffey ... 364
Coiffard, Louis ... 328
Collert, Rufin ... 240
Colom, Jean ... 259
Colombo, Sr Assunta ... 137
Colombo, Henry ... 129
Colonello, Giulia ... 101
Colvez, Pierre ... 172
Combaz, Mgr Jean-Claude ... 368
Combe, Louis ... 274
Comin, Sr Marie ... 130
Comotti, Stanislas ... 239
Conard, O. ... 87
Conceicão, Sr Marie ... 22
Concord, Fre ... 344
Conlon, Sr Matthew ... 348
Cannaughton, Maurice ... 216
Conrardy, A. ... 75
Constancis, Joseph ... 328
Cools, A. ... 87
Coquet, Sr Camille ... 405
Corbisier, Xavier ... 230
Cordon, Prosper ... 61
Corfmat, Pierre ... 287
Corgier, Flavien ... 376
Cormacle, Sr Elisabeth ... 365
Cormerais, Marcel ... 160
Cornier, Alexandre ... 376
Cornet, Joseph ... 44
Coron François ... 273
Correa, Dominique ... 331
Corset, Jean-Baptiste ... 44
Corset, Paul ... 51
Corti, Charles ... 133
Costa Nunes, Mgr José da ... 352
Costantini, Mgr Celse ... 5
Coste, Sr Euphrosie ... 377
Costenoble, Cyrille ... 111
Costenoble, Henri ... 338
Costerton, Sr Mary ... 248
Cotrel, Pierre ... 369
Coucke, Paul ... 53
Couderc, Alphonse ... 272

Coughlin, Sr Patricia 348
Coulié, Sr Philomène 22
Coumans, Sr Elisabeth 123
Coupé, Xavier 172
Courant, René 314
Courtois, Frédéric 171
Cousin, Emile 309
Coutret, Charles 371
Coutris, Sr Cécile 248
Couturier, Joseph 170
Couvet, Léon 287
Coveney, Barthélemy 220
Covi, Roger 210
Covillard, Maurice 172
Crabbe, Camille 81
Crapez, Henri 16
Crescent, Fre 19
Crippa, A. 342
Crivelli, Sr M.-Alberta 225
Crochet, Jules 172
Crocq, François 338
Crossan, Joseph 220
Crossetti, Laurent 100
Crossley, Thomas 205
Cruickshand, Sr Cecilia 348
Cruise, Sr Dolores 326
Cubizolles, Joseph 66
Cuenot, Joseph 339
Cullen 364
Cuq, François-Xavier 311
Curlier, Léon 403
Curran, Paul 259
Cush, Sr Louisa 54
Daelman, L. 86
Daems, Constantin 126
Dagnino, Amatore 136
Dahlemkamp, Jean 152
Daikeller, Sr Bernadette 365
Dalibert, Désiré 376
Dalle, Auguste 344
Dalman, Joseph 363
Dalmasso, Humbert 331
Damazio, Joseph 172
Daniel-Joseph, Fre 53
Dang, Benoît 176
Dangy, A. 281
Danne, Eoban 143
Daong, Joseph 172
Daquino, Sr Agnès 178
Darles, Henri 61
Darris, Alphonse 309
Dassier, Théodore 67
Datin, Auguste 169
Daunderer, D. 259
Daval, J. P. 61
D'Avernas, Canut 413
D'Avernas, Léopold 404
David, Victor 171
Davis, Sr M.-Francis 322
Dawson, John 220
Debaker, Sr Jean-Gabriel 21
De Beauregard 364
Debeauvais, Jean 28
Debesse, Auguste 171
Debeyer, L. 28
De Boeck, P. 76

Dechevrens, Sr Marie 22
De Clippe'e, M. 82
De Cock, Solano 229
Decomps, Bernard 279
De Cooman, Alexandre 344
De Decker, A. 74
De Decker, L. 76
Defebvre, André 246
Defebvre, Sr Angèle 20
Deffrennes, Joseph 376
Degenève, François 304
Déhus, Émile 12
Deiber, Albert 380
De Jaegher, Ch. 86
De Jong, J. 126
Dekkers, Corneille 41
De Klein, Cosme 121
De la Calle, A. 236
Delafosse, Clovis 246
Delahaye, Lucien 362
Delaporte, Electus 229
Delbecque, Sr Louise 178
Delbreil, Sr Henri 364
De Leeuw, P. 75
Delé n, Bertrand 279
Deleu, Alb. 76
De Leykam 364
De Lombaerde, Achille 112
De Luca, L. 225
DEMANGE, Mgr Florian 408
Demangelle, Henri 236
De Martin, Jean 210
Demetz, Vincent 240
Demichelis, Joseph 189
Demmel, Sr Anna 155
De Moerloose, Alphonse 18
Deneux, Eugène 401
De Nino, G. 224
Denis, André 45
Denzel, Hadumar 116
De Preter, Fl. 87
De Puydt, Norbert 111
De Rancourt 364
Dercks, Marcien 121
De Ricco, Dominique 100
De Rooy, Sr Assisia 123
Deruy, Georges 379
Deschamps, Abel 304
De Schutter, Corneille 81
Desfoux, Sr 47
Deslandes, L. 409
De Smedt, Alph. 112
De Smedt, Léon 74
Desnos, René 169
Desreumaux, E. 28
Desrumaux, François 52
Deswazières, Gustave 321
Devise, Emile 402
De Vleeschouwer, E. 126
Devloo, E. 88
De Vogelaer, B. 86
DEVRED, Mgr Emile 400
De Wilde, Bénoni 82
De Wilde, Léon 111
De Wolf, J. 87
Deymier, Jean 252

Dieltiens, Ernest ... 81
Dierckx, Adrien ... 87
Dietz, F. C. ... 325
Dieu, Léon ... 74
Diez, Germain ... 259
Diez, Joseph ... 187
Dieze, Mariano ... 262
Digard, Alexandre ... 160
Digeaux, M. ... 364
Dimitriades, Grégoire ... 16
Diniz, François ... 171
Doï, Petrus ... 376
Doelgen, Sr M.-Madeleine ... 326
DŒRING, Mgr Henri ... 392
Doerr, Sr Adela ... 155
Doménis, Sr Jeanne ... 42
Domergue, Eloi ... 192
Dominguez, Millan ... 384
Dominique, Sr St ... 180
Doré, Henri ... 171
Dorsey John ... 326
Dossier, René ... 376
Dostert, Jean ... 152
Dou, Joseph ... 159
Doublet, Alphonse ... 297
Douênel, Jules ... 298
Dougan, J. ... 221
Doumen, Gaspar ... 230
Doutreligne, Denis ... 314
Dowd ... 364
Dransmann, Ferdinand ... 151
Driessen, Sr Ivonne ... 123
Drouard de Lezey, Lucien ... 362
Drouet, François ... 369
Dubois, Sr Agnès ... 194
Dubois, Marcel ... 288
Dubos, Joseph ... 67
Du Bousquet, Sr Albert ... 364
Dubus, P. ... 31
Ducarme, Émile ... 13
Duché, Sr A.-J. ... 365
Ducloux, Francis ... 303
DUCOEUR, Mgr Maurice ... 337
Ducotterd, Paul ... 305
Ducoulombier, Sr Anna ... 42
Ducoux, Joseph ... 175
Ducurtyl, Sr Louise ... 20
Duester, Jean ... 150
Düffner, Venance ... 108
Duffau, Paul ... 305
Dufilho, Sr Agnès ... 23
Dugast, Félix ... 294
Dugout, Henri ... 175
Dühr, Jean ... 175
Dühr, Pierre ... 175
DUMOND, Mgr Paul ... 204
Dumortier, Léon ... 246
Dunne ... 364
Dupéron, Sr Stéphanie ... 23
Dupis, Jules ... 272
Dupont, L. ... 88
Duprat, Sr ... 178
Dupuis, Jules ... 272
Duque, J.-M. ... 266
Durand, Achille ... 170
Durand, Eugène ... 344

Durand, Prosper 159
Durel, Léon 298
Durieu, Edmond 305
Duriez, P. 28
Dürr, Fre Georges-Gabriel ... 211
Durr, Xavier 311
Dutilleul, Paul 11
Duthu, J.-B. 379
Dutto, Clément 189
Dye, François 17

Eberharter, Adalar 109
Eberts, Sr Marianilla 154
Ebner, Sr Grignona 155
Eckhardt, André 413
Ecrepont, M. 28
Edmond-Louis, Fre 176
Egging, Sr M.-Nicolas 221
Eglenbosch, Joseph 363
Elia, Paschal d' 189
Elie Alexis, Fre 176
Elisabeth, Sr 347
Elizondo, Victor 186
Emile-André, Fre 177
Emile Etienne, Fre 53
Emile-Marie, Fre 53
Emilie, Sr 381
Emmerling, Pie 413
Endo, Sr Marie-Louise 376
Engelhardt, Liboire 109
Epalle, Jean-Marie 314
Epiphanie, Sr 381
Erbo, Georges 205
Erdozamcy, Pierre 305
Erkelens, Théodore 44
Erminia, Sr 347
Ernst, Sr Joseph 255
Escalé, B. 258
Eschenbüscher, Wilibrord 143
Espelage, Sylvestre 216
Esquenet, Am. 74
Esquirol, Joseph 314
Esquirol, Louis 313
Essens, Joseph 53
Estampe, Pierre 201
Esteban, Etienne 187
Etayo, Ferdinand 116
Etienne, Fre 282
Etienne, Sr St 322
Etienne, Louis 327
Eu, Henri 172
Eulalie, Sr 347
Eusébe, Sr 347
Eusebius, Fre 344
Eustate, Fre 176
Evariste, Fre 176
Eymard, Maurice 274
Exler, Ludvinus 122

Fabre, Jean 321
Fabrègues, François 104
Fabrègues, Mgr Joseph 10
Facchinetti, Sr Lambertina 226
Fage, Pierre 379
Fallon, Peter 220
Fàn, Antoine 17

Fàn, Etienne 46
Fàn, Jean 129
Fàn, Jean Baptiste 47
Fàn, Joseph 75
Fàn, Laurent 46
Fan, Th. 74
Fàn, Thaddée 246
Fang, Jean 201
Fang, Matthieu 338
Fang, Thomas 247
Fangauer, Pascal 413
Fascia, Jacques 11
Fasselt, Sr Odila 154
FATIGUET, Mgr Louis 192
Faure, Augustin 18
Faurie, Sr Marie 78
Faust, Fre 176
Faustus, Fre 20
FAVEAU, Mgr Paul 252
Favier, Joseph 376
Favre, Clément 328
Favreau, Clément 321
Fayet, Henri 309
FAYOLLE, Mgr Pierre 286
Fazzini, François 117
Feely, Jacques 12
Feeraert, Joseph 112
Feijo, Lucas-Jean 353
Félicie, Sr 347
Feng, Jean 144
Fernandez, Anaclet 236
Fernandez, Clément 393
Fernandez, Clemente 384
Fernandez, Emile 235
Fernandez, Hilaire 262
Fernandez, J. 265
Ferracini, Sr Hélène 130
Ferand, Léon 408
Ferrand, Léon 175
Ferrary, Léon 216
Ferretti, Eloi 117
Ferreux, Octave 45
Ferro, Archange 140
Ferroni, A. 224
Ferry, Sr M.-Julie 62
Fesselet, Fr Jean-Philomène 322
Filia, Salvator 100
Filtzgerald, Sr Aidan 364
Finger 389
FIORENTIGI, Mgr Agapit 118
Fitzgerald, R. 325
Fitzgérald, Sr Enda 365
Flachère, Auguste 272
Flojollet, Sr Dominique 364
Flament, René 17
Flaujac, Joseph 362
Fletcher, W. 325
Fliker, Fre L. Valentin 134
Flötzinger, Ildefonse 413
Focaccia, Erménglide 117
Fogarty, Sr Patrick 42
Foglis, Ernest 332
Faidl, Stanislas-Kostka 240
Fong, A. 28
Foley, Sr Laurence 326
Foley Sr M.-Madeleine 364

Forest, Constant 17
Ford, François-X. 326
Fortin, Oscar-Aug. 305
Fortunat, Jean-Joseph 309
Fou, Fr.-Xavier 253
Fou, Jacques 201
Fou, Joseph 198
Fou, Joseph 252
Fou, Paul 199
Fou, Phillippe 117
Fou, Philippe 253
Fou, Pierre 201
Fou, Thomas 205
FOURQUET, Mgr Antoine 320
Fraisse, Sr Marie 21
Francesca, Sr 346
Franchini, François 100
Francis, Dr Robert 219
Francken, Pierre 112
Franco, Cayo 259
François, Fre 18
François, Sr 249
François d'Assise, Sr St 322
Frayssinet, Firmin 321
Frebel, Sr Carissa 155
Frédéric, Irénée 159
Frédéric, Louis 159
FRÉDÉRIX, Mgr Golefroid 110
Frenken, Henri 175
Fréricks, Epiphane 122
Freyburger, Sr M.-Gérardine 62
Freyche, Joseph 310
Frézal, Sr Rose 376
Friedricks, François 35
Frigerio, Charles 134
Frigo, Luigina 101
Froc, Louis 170
Froelich, Sr Barbara 326
Froewis, Georges 130
Fuccini, C. 224
Fung, G. 223

Gabriac, Théophile 274
Gabriel, Sr Silvana 154
Gabriel, R. P. 389
Gadilonien, Fre 344
Gaeng, Morand 160
Gaessler Joseph 380
Gagnon, P. 28
Gain, Léopold 169
Galbarini, Carmela 101
Galbiati, U. 342
Galli, Sr Marie 130
Gallice, Joseph 281
Gallo, V. 236
Galmarini, Jean 134
Galonnier, J.-B. 380
Galvin, Edouard 219
Galvin, James 220
Galvin, Robert 220
Gan, Pierre 273
Gandon, Ambroise 170
Ganier, Sr M.-Antonie 62
Gantois, L. 30
Garcia, E. 265
Garcia, I. 265

Garcia, Joseph 380
Garcia, Jacques 262
Garcia, L. z 353
Garcia, Silv.stre 262
Garcia, V. 260
Garnier, Henri 15
Garnier, Louis 379
Garrel, Pierre 287
Gaschy, Jn-Bte 363
Gasnier, Eugène 169
GASPAIS, Mgr Auguste 66
Gasparella, Mansuet 210
Gasperment, A. 28
Gasser, Siegbert 109
Gasté, Joseph 199
Gâté, Louis 46
Gatelet, Sr Jeanne 54
Gaubeca, Etienne 104
Gauchet, Louis 170
Gaudissart, R. 31
GAUTHIER, Mgr Auguste 333
Gauthier-Drapier, Camille 343
Gautier, Jean-Marie 169
Gautier, Louis 160
Gaza, Jean 137
Gazzenelli, Raphael 217
Geerts, Antoine 41
Geisler, E. 126
Geley, J.-B. 379
Gélinas, Conrad 371
Geloës, Paul de 175
Genestier, Annet 297
Geneviève, Sr 347
Genty, Auguste 334
Georges, Fre 53
Georges, Sr 367
Gérard, Fre 18
Gérardy, Jacques 53
Gérenton, Joseph 160
Gerey, Jean-Baptiste 343
Germaine, Sr 806
Gernert, Petrus 404
Gertrude, Sr 381
Gervaix, Régis 353
GEURTS, Mgr François 41
Geyer, Fridolin 335
Gherzi, Ernest 170
Ghestin, A. 29
Ghestin, L. 29
Ghioni, Sr. Giuseppina 137
Ghiglanzoni, Emile 134
Giacone, Joseph 52
GIARDINI, Mgr Marius 357
Gibbs 364
Gibergues, Cyrille 280
Gibert, Lucien 66
Gilardi, Pierre 129
Gilbert, Sr Victoire 248
Gilgan, Patrick 216
Gillis, Ed. 75
Gilot, Henri 175
Ginestet, Germain 328
Giovara, Sr Lidia 54
Girardelli, Jacques 217
GIRAUDEAU, Mgr Pierre-Phil. 277
Giraudias, Josepb 362

Giraux, Charles 280
Gire, Philippe 289
Gissinger, V. 30
Giusti, Paul 134
Glaremin, Adolphe 140
Gleason, J. 326
Gneu, Mathias 174
Gni, Jean 252
Gni, Simon 169
Gniou, J.-B. 154
Gniou, Pierre 154
Gochet, L. 87
Goeche, Sr Immaculata 154
Goeihals, Charles 230
Goetzken, Sr Antonella 154
Goldaraz, Edouard 186
Golla, Damasus 387
Golomb, Louis 106
Gombert, Antoine 401
Gombert, Julien 402
Gomes, A. 352
Gôni, François 187
Gonon, Claudius 201
Gonzalez, I. 265
Gonzalez, Joseph-M. 260
Gonzalez, Victor 182
Goohsen, Sr Lioba 154
Gordaliza, Bonaventure 394
Goré, François 297
Gorostarzu, Mgr Charles de 383
Gotsch 106
Gourdon, François 279
Graber, Eugène 67
Gracy, Léon 369
Grahamer, Joseph 404
Graman, Rembert 121
Grampa, A. 342
Grandjean, Paul 297
Grandpierre, Joseph 343
Graser, M. 20
Graton, Auguste 297
Grech-Cumbo, Paul 170
Grégoire, Sr M.-Athanase 63
Grégoire, Julien 335
Grégoire, Narcisse 16
Grendel, Joseph 150
Grimaldi, Sr Giuseppina 137
Grimaldi, Marius 188
Grimard, Eugène 309
Grinand, Amédée 380
Groenweghe, Sr Emilie 38
Gros, Germain 309
Grosjean, Charles 294
Grossé, E. 87
Grossrubatscher, Sébastien 240
Grote, John 380
Groussart, Sr Louise 23
Gruber, Heribert 153
Gruenbach, Sr Dominata 154
Grummel, Sr Johannella 155
Grunwald, Hugo 106
Grussinger, Sr Marie-Marg. 140
Guancheng, J. 265
Guarona, Jean 331
Guedera, Sr Dominic. 348
Guéneau, Paul 344

Güenechea, G. 236
Guénette, Pie 371
Guenin, Louis-Joseph 362
Guérault, Georges 170
Guérin, Joseph 67
Guerlain, Sr Josèphe 38
Guerra, R. 224
Gueva, Thomas 183
Guichard, Venance 159
Guihéneuf, Sr Agathe 410
Guibaud, Js-Eug. 304
Guillaume, Charles 327
Guillon-Goytino, Jean-Bapt. 61
Guilloux, C.-M. 254
Guimbretière, Pierre 175
Guinand, Pierre 401
Gutierrez, L. 259
Guyomard, Jh-Marie 305
Gysen, Gontran 53

Haberstroh 106
Haberstroh, Sr Narzissa 154
Hafner, Ambroise 404
Hagiwara Jean 370
Halbout, Augustin 370
Hallot, Sr Julie 347
Hambro, Sr Constance 23
Hamill, Joseph D. 221
Hamon, René 175
Hàn, Alexis 14
Hàn, Ambroise 51
Hàn, François 210
Hàn, J. 29
Hàn, Laurent 287
Hàn, Paul 95
Hàn, Pierre 287
Hàn, Théophile 314
Hàn, Vincentius 109
Hanflaud, Canut 143
Harg, Joseph 175
Hanold, Ernest 149
Hanssen, Oct. 74
Hao, Sr Marie de Jésus 283
Haouisée, Anguste 174
Haring, Edgar 118
Harkins, Basile 216
Harmand, Sr M.-Béatrix 62
Harnois, François 362
Harostéguy, Albert 310
Harrio 364
Hartmann, Eberl 404
Hartmann, Germanus 404
Harty, Thomas P. 221
Haser, N. 18
Hastingo 364
Hatabara, André 370
Hauser, Basilius 404
Hauspie, Alfred 112
Hayasaka, Irénée 377
Hayasaka, Janvier 175
Hages, Francis 216
Hazard, Sr Gratienne 572
Healy, S. 139
Hebekeuser, Jean 149
Heck, Em. 362
Heenan 364

Heiligenstein, Ildephonse 144
Heinz, Sr Malarda 154
Héléna, Sr 381
Hemeryck, Joseph 82
Heming, Gérard 152
Hénault, Aug. 254
Henckens, Joseph 53
Henderson 363
Hennecart, Sr Ste Thérèse 364
HENNINGHAUS, Mgr Augustin 148
Heniques Farto, Antoine 353
Henry, Sr 177
Henry, Yves 170
Hentrich, Charles 152
Heou, Jean-Baptiste 45
Heou, Pierre 47
Heou, Pierre 152
Héraud, Camille 339
Héraulle, Ch. 29
Herbigny, H. d' 28
Hérin, Jean Baptiste 60
Herkenrath, Damase. 143
Hermand, Louis 174
Hermann, Eugène 334
Hermans, Joseph 201
Hermanska, Sr Jean-Gab. 255
Hernandez, Casimir 265
Hernandez, G. 262
Hernault, Jacques 170
Herner, Francis 380
Herrero, G. 236
Herrmann 389
Hervagault, Jean-Marie 298
Hervé, François 376
Hesseling, Théodoric 230
Hesser, Louis 106
Heu, Sr Josèphe 248
Heuvers, Hermann 363
Heuzet, Anatole 369
Heydon, M. 363
Heyen, Ulric 153
Hevera, Jules 187
Heyns, L. 88
Hézard, Sr Ste Anne 405
Hia, Ignace 282
Hia, Jean-Baptiste 67
Hia, Paul 279
Hia, Pierre 280
Hia, Pierre 314
Hia, Romuald 17
Hia, Siméon 280
Hiemer, Callixte 413
Higli, André 380
Hilbrenner, Georges 106
Hillebrandt, Sr Luceria 154
Hilma, Sr Hildeburga 154
Himioben, Jourdain 263
Hiong, Jacques 304
Hiong, Mathias 287
Hiong, Pie 273
Hiong, Télesphore 297
Hipp, Alexis 387
Hiu, André 193
Hiu, Nicolas 176
Ho, Sr 178
Ho, Barnabé 289

Ho, Côme ... 82
Ho, Joseph ... 36
Ho, Joseph ... 51
Ho, Jos. ... 74
Ho, Joseph ... 100
Ho, Sr Louise ... 38
Ho, Marc ... 219
Ho, Mathias ... 321
Ho, Paul ... 273
Ho, Paulo ... 353
Ho, Ph. ... 30
Hoang, Bonifacius ... 404
Hoang, Joseph ... 402
Hoang, Luc ... 220
Hoecker, Gumbert ... 153
Hoefnagels, Léonard ... 37
Hoffmann, Hermann ... 363
Hofmann, Artald ... 116
Hogan, Michael ... 344
Hoiss, Hilaire ... 413
Holhann, Léon ... 343
Hoogers, Mgr Joseph ... 125
Hoowaarts, François ... 151
Hopp, Walter ... 109
Hopsomer, E. ... 28
Horvat, Vladimir ... 117
Hospital, Mgr Juvence ... 235
Hossard, R. M. Anne ... 283
Hou, Etienne ... 279
Hou, Grégoire ... 96
Hou, Jacques ... 96
Hou, Jean ... 231
Hou, Jean-Baptiste ... 15
Hou, Jean-Marie ... 309
Hou, Jean-Marie ... 311
Hou, Joseph ... 193
Hou, Joseph ... 198
Hou, Joseph ... 246
Hou, Sr Joseph ... 195
Hou, Laurent ... 310
Hou, Léon ... 246
Hou, Sr Louise ... 194
Hou, Paul ... 246
Hou, Paulin ... 95
Hou, Pierre ... 13
Hou, Pierre ... 117
Hou, Simon ... 205
Hou, Sr Vincent ... 195
Houang, François ... 280
Houang, Gabriel ... 274
Houang, Léon ... 273
Houang, Pierre ... 281
Houang, Silvain ... 281
Houang, Thomas ... 338
Houang, Vincent ... 253
Houi, Léon ... 17
Houitte, Louis ... 171
Houng, Pierre ... 262
Houtin, Marcel ... 362
Howard, Sr Eugénie-Marie ... 140
Howlen, P. ... 221
Hoz, Mgr Thomas de la ... 393
Hsia, A. ... 87
Hsia, C. ... 87
Hsiao, Jean-Bapt. ... 145
Hsu, Sr Catherine ... 38

Hsu, Joseph 41
Hsü, Marc 145
Hsu, Paul 42
Hsu, Sr Philomène 38
Hü, Al. 321
Hu, Antoine 145
Hu, Charles 144
Hu, F. 225
Hu, G. 225
Hu, Gaspar 143
Hu, Joseph 100
Hu, Paul 104
Hu, Paul 144
Hu, S. 224
Hu, Thomas 210
HUARTE, Mgr Vincent 185
Huberts, Hubert 121
Hubrecht, Alphonse 52
Hubrich, Mary 217
Huèn, Jacques 281
Hüffer, Meinolphe 144
Hufnagel, Théodore 106
Hughes, S. M.-Patricia 221
Humbert, Louis 339
Hurthemel, Sr Rosalie 364
Hustin, Ant. 75
Hutt, Alfred 376
Hütte, Lullus 144
Huwaert, Sigfrid 229
Huybrechts, V. 75
Huysmans, Jacques 16

I, Jos. 75
I, Vinc. 76
Iao, Jac. 75
Ièn, Jean 129
IBANEZ, Mgr Célestin 103
Ibarruthy, Bernard 246
Ibeas, B. 235
Iengchun, J. 265
Iesacher, Jean-Damasc. 240
Iglesias, Alvaro 258
Ignace, Fre 19
Imhoff, Charles 380
Inchaurbe, François 104
Ing, Joseph 246
Ing, Matthieu 17
Ishimura, Sr Joseph 365
Isuchihashi, Paul 363
Iturriarte, Daniel 103
Iwohig, Sr Denys 365

Jacobs, Thaddée 229
Jacquart, E. 31
Jacquet, Claude 375
Jacquier, Fr. Joseph 322
Jacquinot de Besange, B. 169
Jamar, Jacques 35
Jamart, E. 126
James, Fre 344
Janne, Narcisse 17
JANS, Mgr Trudon 228
Jansen, Chrétien 51
Jansen, J. 86
Janssen, Déodat 183
Janssen, Ed. 75

Janssen, Winfrid 122
Janssens, Mgr Louis 86
Janssens, Léon 17
Jantzen, Xavier 279
Jarlin, Mgr Stanislas 10
Jarré, Cyrille 143
Jarreau, Alfred 321
Jaugey, Joseph 401
Jauregui, Anselme 186
Jean, Sr St. 347
Jean-Berchmans, Fre 176
Jean-Marcel, Fre 177
Jean-Marie, Fre 19
Jean-Maurice, Fre 176
Jeanne, Sr 381
Jeanvoine, R. M. Marie 377
Jèn, Sr 47
Jèn, Sr Madeleine 21
Jèn, Augustin 67
Jèn, J. 87
Jèn, Jean 17
Jèn, Joseph 95
Jèn, Joseph 117
Jèn, Marc 61
Jèn, P. 87
Jeng, Paul 216
Jenlis, Louis de 170
Jenlis, René de 197
Jenn, J. 28
Jimalac, Louis 51
Jithieng, V. 265
Joergens, Otto 153
Joly, Eugène 369
Joly, Jean 182
Jolly, Sr Marie 21
Jonghe, Georges de 274
Joos, Sr Louise 248
Joosten, Delphinus 121
Joosten, Fr. 75
Joosten, L. 87
Jordan, Didyme 387
Joseph, Fre 19
Joseph, Sr St 311
Joseph-Amateur, Fre 19
Joseph-Avit, Fre 177
Joseph-Benoît, Fre 19
Joseph Bernard, Fre 177
Joseph-Clérus, Fre 176
Joseph-Constance, Fre 19
Joseph-Félicité, Fre 276
Joseph-François, Fre 19
Joseph-Gabriel, Fre 18
Joseph-Ignace, Fre 19
Joseph-Léonore, Fre 19
Joseph-Norbert, Fre 176
Joseph-Romain, Fre 177
Joseph-Sabiniano, Fre 176
Joseph-Séraphin, Fre 177
Joseph-Stanislas, Fre 177
Joseph-Victoric, Fre 176
Joseph-Vincent, Fre 177
Jouan, Benoît 310
Joüon, René 171
Jousset, Sr Stanislas 365
Jouve, Louis 289
Jubaru, P. 31

Jules, Fre 177
Jules-Alfred, Fre 19
Jules-André, Fre 211
Jules-Raphaël, Fre 177
Julien, M. 408
Juliette, Sr 381
Jullien, Fre Philogone 211
Julliotte 335
Jung, P. 30
Jupillat 379
Justin, Sr St 381
Justin, Sr M.-Justa 221

Kaltenthaler, Philippe 151
Kàn, Jean-Baptiste 338
Kang, Barnabé 11
Kang, Sr Dorothée 68
Kang, Hilaire 67
Kang, Louis 95
Kang, Marc 401
Kang, Sr Michaela 410
Kang, Pierre 81
Kang, Sr Thècle 410
Kao, Sr Angélique 21
Kao, Antoine 117
Kao, Bernardin 95
Kao, François 273
Kao, Gervais 95
Kao, Jacques 273
Kao, Jean-Bapt. 274
Kao, J.-B. 309
Kao, Joachim 118
Kao, Joseph 121
Kao, Martin 13
Kao, Raphael 121
Kao, Sr Rose 97
Kao, S. 225
Kao, Simon 143
Kao, Xavier 309
Kappenberg, Henri 150
Karle, Sr Lucella 154
Kaschel, Alfred 152
Kast, Sr M.-Onésime 62
Kataoka, Sr Catherine 372
Kawakami, Antoine 380
Kealy, N. 221
Keel, Robert 363
Kempenaers, Thomas 230
Keng, Paul 239
Kennelly, Martin 171
Keree, J. 354
Kerin, J 139
Kerkhofs, Henri 82
Kervyn, G. 88
Kervyn, J. 88
Kervyn, L. 88
Ketiau, P. 266
Khongkho, A. 265
Khongthai, M. 265
Khun 364
Ki, François 159
Kia, Jean 68
Kia, P. 30
Kia, Pierre 45
Kia, Simon 11
Kia, Thomas 15

Kiang, Aloysius 201
Kiang, Dominique 152
Kiang, Dominique 258
Kiang, Jean 95
Kiang, Sr Josèphe 248
Kiang, Marc 44
Kiang, Martin 314
Kiang, Sr Vincent 249
Kiao, Jean 37
Kiao, Joseph 117
Kiao, Math. 74
Kié, Joseph 117
Kieffer, Joseph 15
Kieffer, F.-X. 28
Kieu, Mathias 173
Kim, A. 408
Kim, Sr Adèle 410
Kim, Sr Agnes 410
Kim, Alexis 403
Kim, Augustin 401
Kim, J. 409
Kim, Joseph 401
Kim, Joseph 401
Kim, Joseph 409
Kim, Philippe 402
Kim, Pierre 401
Kim, Pierre 403
Kim, Placidius 404
Kim, S. 409
Kin, Jean 309
Kin, Joseph 129
Kin, Joseph 172
Kin, Joseph 192
King, Ignace 12
King, Joseph 130
King, Matthieu 174
King, Matthieu 205
King, Sr Thérèse 194
Kinold, Mgr Joseph 386
Kiôh, Thomas 169
Kiong, Ignace 176
Kircher, E. 392
Klaes, Henri 159
Klaus, Albert 144
Kleinpeter, Adrien 18
Klug, Petrellus 149
Kluge, Maure 116
Ko, Bernard 81
Koàn, Antoine 35
Koàn, Bonaventure 94
Koàn, Léon 95
Kobayashi, Sr Antoinette 364
Kobayashi, Sr Marthe 372
Kobylski, Wunibald 149
Koehl, Josef 380
Koehl, Louis 380
Koiso, Sr Marie 372
Kolb, Sr Emilie 205
Kong, Sr Jeanne 38
Kong, Joseph 36
Kong, Moyse 334
Konrad, Sr Ewalda 154
Kooei, Ant. 150
Kou, Jean 173
Kou, Sr Pauline 255
Koung, Sr Louise 22

Kouo, Sr Agnès 154
Kouo, Sr Catherine 21
Kouo, Etienne 193
Kouo, Sr Françoise 38
Kouo, J. 86
Kouo, Jacques 15
Kouo, Jacques 129
Kouo, Sr Joseph 22
Kouo, Sr Marthe 22
Kouo, Paul 14
Kouo, Pierre 152
Kouo, Simon 44
Kouo, Simon 67
Kovac, Laetus 240
Kowarz, Agnellus 387
Krah, Léobin 122
Krampe, Henri 151
Krempff, Henri 401
Kretschmer, Joseph 149
Kreutzen, Ulric 217
Krins, Hubert 149
Krischer, Jos. 392
Kruse, Sr Magna 153
Kuentz, Sr M.-Scholastique 62
Kügelgen, Canisius 413
Kuipers, Gabriel 121
Kuo, Augustin 134
Kuo, F. 225
Kuo, François 122
Kuo, François 239
Kuo, Paul 143
Kuo, Pierre 145
Kuo, T. 224
Kuo, Thaddée 145
Kuo, Thaddée 198
Kwei, Joseph 201
Ky, Joseph 117
Kyono Yoshi, Sr Paul 377

Labbe, Sr Marie 42
Laborde, Jean 311
Labrador, T. 260
Labrousse, Sr 178
Labully, François 339
Lachapelle, Firmin 371
Lacquois, Isidore 66
Lacroix, Louis 60
Lacrouts, M. 409
Laffan, Patrick 219
Lafon, Jean 376
Laken, Ferdinand 122
Lam, P. 342
Lamasse, Henri 60
Lamers, J. 253
Lamonnerie, Martial 279
Lamoureux, Léon 171
Lân, Etienne 35
Lân, Joseph 17
Lân, Pierre 41
Lân, Thomas 338
Lanco, Ange 311
Lane, Edward 219
Lane, R. 326
Lang, Wolfang 386
Lange, Vital 145
Langenbacher 364

Langenbacher, Dominique 236
Lanzano 140
Lanzeni, Antoine 134
Lao, Antoine 327
Lao, Domingo 262
Lao, Joannes 258
Lao, Mathias 320
Lao, Michel 262
Lao, Pierre 45
Lao, Vincent 259
Laplazie, M. 31
Lapparent, Joseph de 171
Larbolette, F.-X. 392
Lareno, Bassano 331
Larghetti, Bernardin 117
Larmichant, Sr Gabrielle 38
Laroche, Victor 272
Larome, Yves 311
Laroque, Sr Joseph 178
Larrart, Jean 309
Larregain, Jean 314
Larribeau, Adrien 401
Larroya, Perez de 187
Lasnet, Sr Marguerite 178
Latasa, Louis 186
Lau, Jacques 352
Laudwein, Sr Waldetrudis 154
Launay, Sr Hélène 405
Laurent, Ferdinand 320
Laurent, Jean-Pierre 274
Lauscher, Sr Fridburga 154
Lauwers, Florent 111
Lauwers, François 53
Laveissière, Antoine 67
Lavergne, Sr M.-Simplicie 62
Lawrence, Fre 176
Lazzeri, G. 224
Léa, Sr 347
Léang, Sr 248
Léang, Sr Antoinette 255
Léang, Jacques 229
Léang, Jean 100
Léang, Sr Johanna 283
Léang, Sr Joseph 178
Léang, Sr Vincent 202
Léao, Joseph 211
Léao, Paul 274
Léauté, Joseph 335
Le Bayon, Louis 174
Le Bec 364
Lebel, Emile 369
Leber, Sr Lucentia 155
Le Biboul, Paschal 169
Leboisselier, Louis 173
Le Bouetté, E. 293
Lebouille, Eugène 41
Lebreton, François 170
Le Breton, Joseph 288
Lebrun, Sr Marie-Louise 54
Lebrun, Sr Marie-Anne 177
Leclerc, Sr Anne 405
Leclerc, J.-M. 139
Lecointre, Sr Denise 21
Lecointre, René 175
Le Corre, Joseph 327
Lecouflet, Henri 61

Lécroart, Mgr Henri 27
Ledermann, Oscar 106
Leemans, Joseph 22
Léfaki, Stéfane 14
Lefevere, Cyrille 81
Lefebvre, Pierre 169
Lefert, Fr. 392
Le Gendre, Louis 401
Legourd, Richard 160
Legrand, Pierre 253
Legris, Paul 254
Leifels, Sr Rose 326
Leineweber, F. 30
Lejeune, Cl. 126
Lelasquier, Robert 376
Lella, N. 225
Lemaire, Léon 334
Lemarié, François 369
Le May, Jean-Marie 169
Le Mercier, Marcellin 294
Le Merre, Louis 401
Lemmens, Guillaume 81
Lemoine, Clément 362
Lemoine, Sr Marg.-Marie 283
Len, François 274
Lenfers, Guillaume 152
Lenz, Philippe 413
Léon, Fre 19
Léon-Auguste, Fre 53
Léon-Marie, Fre 19
Léonard 364
Léonard, Timothée 220
Léonetti 12
Leong, V. 353
Léou, Aloys 67
Léou, Barnabé 51
Léou, Joseph 15
Léou, Sr Marie 247
Léou, Pierre 205
Léou, Xavier 51
Leparoux, Camille 304
Lepers, J.-B. 246
Lepport, Sr Marie 198
Le Quellec, Marie 171
Lercangée, R. 87
Le Restif 321
Leroux, Albert 47
Le Roux, Prosper 289
Leroy, Octave 280
Lesaint, Hyacinthe 321
Lesgourgues, Louis 297
Le Taillandier, Isidore 321
Létourmy, Omer 304
Leung, Pierre 335
Leurent, Ph. 30
Levallois, Sr 255
Lévêque, Alfred 173
Lévêque, Emile 321
Leymarie, Adrien 36
Leyssen, Jacques 82
Li, A. 29
Li, A. 75
Li, Augustin 150
Li, Benoît 280
Li, Charles 151
Li, Sr Gregoria 154

Li, Jean 67
Li, Jean 144
Li, Jean 175
Li, J.-B. 29
Li, J.-B. 76
Li, Jean-Baptiste 144
Li, Jean-Baptiste 172
Li, Joseph 145
Li, Lucas 328
Li, M. 75
Li, Paul 279
Li, Phillippe 173
Li, Pierre 144
Li, R. 29
Li, S. 30
Li, St. 28
Li, Silvestre 176
Li, Thomas 281
Li, Xavier 170
Liang, Vincent 280
Liao, Jacques 239
Liao, Jacques 281
Liao, Paul 240
Licent, E. 31
Lieou, Paul 201
Lieou, Pierre 188
Lieou, Secondus 100
Lieou, Thomas 201
Lieu, Joseph 173
Lieu, Mathias 175
Lignier, Remi-Marie 44
Lim, Corentin 328
Lim, François 328
Lim, Sr Marthe 248
Lin, Thomas 274
Ling, André 258
Ling, Jacques 174
Ling, Jacques 246
Ling, Matthieu 259
Ling, Vincentius 259
Linsmayer, Sr Ulrich 364
Lion, Ambroise 314
Liou, André 37
Liou, Antoine 95
Liou, Antoine 193
Liou, Sr Catherine 194
Liou, Didace 143
Liou, François 121
Liou, François 310
Liou, Gabriel 134
Liou, Sr Gabrielle 179
Liou, J. 224
Liou, Jacques 129
Liou, Jac. 280
Liou, Jean 37
Liou, Jean 198
Liou, Jean-Baptiste 47
Liou, Jean-Baptiste 198
Liou, Sr Jean-Gabriel 21
Liou, Job 198
Liou, Joseph 46
Liou, Joseph 81
Liou, Joseph 274
Liou, Joseph 281
Liou, Sr Joseph 198
Liou, L. 140

Liou, Laurent 273
Liou, Louis 45
Liou, Marc 274
Liou, Marc 274
Liou, Sr Marguerite 38
Liou, Sr Marguerite 179
Liou, Sr Marguerite 248
Liou, Sr Marie 23
Liou, Matthieu 281
Liou, P, 88
Liou, P. 224
Liou, Paul 46
Liou, Paul 74
Liou, Paul 149
Liou, Paul 159
Liou, Paul 274
Liou, R. 28
Liou, S. 29
Liou, Sr Scholastica 154
Liou, Simon 193
Liou, Simon 247
Liou, Sr Vincent 178
Liou, Vincent 197
Lippens, Léon 229
Lissarrague, Jean-Baptiste 362
Litzler, A. 30
Liu, A. J. 342
Liu, Jean 239
Liu, Mathias 352
Liu, Matthieu 144
Liu, Thaddée 334
Llanos, Acisclo 258
Lo, Sr Anne-Marie 178
Lo, Barthélemy 281
Lo, Fr 225
Lo, François 172
Lo, Sr Françoise 179
Lo, Sr Geneviève 179
Lo, Grégoire 288
Lo, Henri 309
Lo, Jean-Baptiste 175
Lo, Jean-Baptiste 305
Lo, Joachim 239
Lo, Matthieu 173
Lo, Paul 198
Lo, Sr Vincent 248
Lobry, Emile 253
Loh, Ignace 186
Loiseau, Gabriel 173
Lombard, Jean 281
Lombo, Clément 188
Lomboni, Sr. Antonia 365
Long, André 274
Longuépée, Jules 45
Lopez, Joseph 259
Lorando, Ignace 173
Lorenzo, Eladius 262
Losi, Sr Santine 130
Lou, Grégoire 12
Lou, Sr Isabelle 97
Lou, Jean 289
Lou, Lucius 273
Lou, Paul 94
Lou, Paul 246
Lou, Philippe 288
Lou, Vincent 246

Lou, Sr Vincent 42
Loughnan 364
Loui, Jacques 280
Loui, Paul 281
Loui, Thomas 281
Louis, Fre 18
Louis, Fre 53
Louis, Sr St 347
Louis-Alexis, Fre 176
Louis-Charles, Fre 176
Louis-Claudius, Fre 53
Louis, Emile 280
Louis-Emilien, Fre 176
Louis-Eraste, Fre 276
Louis-Lambert, Fre 177
Louis-Michel, Fre 18
Louis-Paulin, Fre 176
Louis Petrus, Fre 177
Louis-Théophane, Fre 176
Louise, Sr 347
Louo, Sr 48
Louo, Sr Agnès 22
Louo, Julien 205
Louo, Sr Vincent 38
Louo, Sr Vincent 54
Lowyck, Idesbalde 18
Lowyck, Xavier 18
Loy, Ferdinand 106
Lozza, Antoine 129
Lü, Sr Françoise 194
Lü, Jean 95
Lu, P. 342
Lu, P. 342
Lu, Paul 46
Luc, Fre 20
Lucas, François 403
Lucas, L. 409
Lucia, Sr 347
Lucie, Sr 347
Luis, Atilano 260
Luking, Sr Marie-Gratia 140
Lunter, Gérard 239
Luters, Sr Otgerina 154
Ly, André 61
Ly, André 121
Ly, André 304
Ly, André 311
Ly, Sr Angèle 248
Ly, Antoine 52
Ly, Augustin 230
Ly, Bernard 134
Ly, Fre Bernard 134
Ly, François 14
Ly, François 280
Ly, François 304
Ly, Grégoire 42
Ly, Jacques 13
Ly, Jacques 289
Ly, Jean 14
Ly, Jean 290
Ly, Jean-Baptiste 11
Ly, J,-B. 51
Ly, Jean-Baptiste 201
Ly, Jean-Baptiste 353
Ly, Sr Jeanne d'Arc 97
Ly, Joachim 321

Ly, Joseph 13
Ly, Joseph 15
Ly, Joseph 16
Ly, Joseph 46
Ly, Joseph 51
Ly, Joseph 100
Ly, Sr Joseph 202
Ly, Laurent 15
Ly, Louis 51
Ly, Luc 288
Ly, Sr Madeleine 23
Ly, Marc 46
Ly, Sr Marguerite 198
Ly, Sr Maria 23
Ly, Sr Marthe 23
Ly, Sr Marthe 194
Ly, Matthieu 288
Ly, Matthieu 289
Ly, Michel 17
Ly, Nivard 17
Ly, Paul 42
Ly, Paul 122
Ly, Paul 216
Ly, Paul 230
Ly, Petrus 289
Ly, Philippe 14
Ly, Pierre 16
Ly, Pierre 46
Ly, Pierre 230
Ly, Pierre 288
Ly, Pierre 321
Ly, Thaddée 15
Ly, Sr Thérèse 54
Ly, Thomas 198
Ly, Vincent 45
Ly, Vincent 198
Ly, Vincent 297
Ly, Xavier 273

Ma, A. 342
Ma, Antoine 129
Ma, Antoine 143
Ma, Antoine 159
Ma, Sr Cécile 21
Ma, Sr Geneviève 21
Ma, J. 30
Ma, Jacques 14
Ma, Joseph 11
Ma, Joseph 160
Ma, Sr Louise 194
Ma, Sr Marguerite 38
Ma, Matthieu 304
Ma, Stanislas 130
Ma, Sylvestre 11
Maas, Henri 151
Maassen, Guillaume 51
MacArdle, André 253
MacAuley, Patrick 220
Machado de Lima, Jean 352
Mac Court, Sr Gérard 364
Mac Dermott, Timothée 237
Mac-Donald, François 169
Mar-Donald, Sr Mary-Jone 221
Mac Gillicuddy, Daniel 205
Mac-Grath, John 219
MacHugh, Sr Agnès 54

MacHugh, Michel ... 220
MacKenna, Sr Mary-Paul ... 348
MacKiernan, Michel ... 246
MacLaughlin, Jean ... 205
MacNeal, Marcus ... 363
MacPolin, Owen ... 219
MacShane ... 364
MacShane, D. L. ... 326
MacSwiney, Sr Fs-Xavier ... 364
Macua, Alphonse ... 187
Madaschi, Joseph ... 129
Maes, Auguste ... 11
Maes, Fr. ... 76
Maestri, Theodosio ... 116
Maggi, Joseph ... 129
Maggini, M. ... 225
Maglio, P. ... 342
Magnani, L. ... 136
Magonio, G. ... 224
Maguire, Patrick ... 220
Mahn, Lourenço ... 352
Maignaud, Jean-Marie ... 192
Maillard, Paul ... 61
Maiquez, Aurelius ... 96
Maire, Ernest ... 305
Maire, Henri ... 304
Mairon, Sr Blandina ... 154
Mairot, Sr Anna ... 38
Majorel, Sr Joséphine ... 364
Malinverni, Sr Hermine ... 130
Malonti, C. ... 224
Mandervelt, J. ... 86
Maneuvier, Sr Théodule ... 405
Mansuy, Edouard ... 287
Mao, Jean ... 253
Mao, Joseph ... 173
Mao, Louis ... 254
Mao, Paul ... 193
Marcadé, Laurent ... 61
Marcos, Pierre ... 104
Marécaux, Gédéon ... 16
Maria-Relinda ... 155
Marie, Sr ... 347
Marie-Adèle ... 240
Marie-Agapito ... 283
Marie-Agnès ... 96
Marie Agnès ... 97
Marie-Agnès ... 275
Marie Agostina ... 118
Marie-Aimée ... 96
Marie-Aimée ... 181
Marie-Albertine ... 118
Marie Alix-Claire ... 340
Marie de St Aloysius ... 31
Marie-Alfonsina ... 97
Marie-Alphonsina ... 76
Marie-Alphonsina ... 275
Marie-Amable ... 77
Marie-Anastasie ... 118
Marie des Anges ... 96
Marie Angeli Custodis ... 96
Marie-Angelica ... 76
Marie des Anges ... 31
Marie St Anselme ... 23
Marie-Archangela ... 96
Marie-Archangelus, Fre ... 176

Marie de St Arzel 275
Marie-Assumpta 96
Marie-Aubierge 96
Marie-Bajule, Fre 176
Marie-Béatrice 68
Marie-Bénédicte 97
Marie-Benoîte de Jésus 68
Marie-Berchmans 161
Marie de St Berchmans 31
Marie Bernadette 323
Marie-Bernardine 23
Marie de St Blaise 240
Marie de St Bonaventure 31
Marie-Candide, Fre 19
Marie de Ste Candide 31
Marie-Catherine 68
Marie-Catherine 77
Marie-Celina 322
Marie de Ste Céline 298
Marie-Chiara 23
Marie-Claire 76
Marie-Claire 96
Marie-Clotilde 382
Marie de Ste Concorde 282
Marie-Daniel, Fre 19
Marie de St Dié 282
Marie-Diodore 118
Marie du Divin Pasteur 240
Marie-Eberharda 76
Marie-Elda 118
Marie-Eleonarda 76
Marie-Eligius 96
Marie-Elisabeth 376
Marie-Erharda 275
Marie-Euphemia 96
Marie-Eustochium 96
Marie de Ste Face 68
Marie-Félicie 275
Marie-Firminiana de Jésus 68
Marie-Folcrada 68
Marie-Francesca 77
Marie-François, Fre 177
Marie de St François 118
Marie-François-Michel 231
Marie-François-Régis 275
Marie-Françoise 23
Marie-Françoise 77
Marie-Ganna 276
Marie N.-D. de la Garde 275
Marie-Generosa 276
Marie-Georgina 97
Marie-Géraldine 290
Marie-Gertrude 118
Marie-Gervaise 275
Marie de Gethsémani 77
Marie de St Gildas 275
Marie de St Gilles 66
Marie-Gregorio 118
Marie-Hélène de la Pass. 240
Marie de St Honoré 161
Marie-Idesbalde 76
Marie-Immaculée 118
Marie-Irmina 77
Marie-Isabelle 96
Marie de St J. Chrysostôme 275
Marie-Jeanne 23

Marie-Jeanne-Aurélie 213
Marie-Jeanne Fr. de Chantal 283
Marie de la Bse Jeanne..... 298
Marie-Jérôme 77
Marie Iésou Cheng-sin..... 275
Marie-Johannes 77
Marie-José..... 283
Marie-Joseph 275
Marie de St Joseph 118
Marie-Jowang..... 275
Marie-Judith..... 23
Marie-Justa 118
Marie-Laetitia 96
Marie-Laure..... 275
Marie Laurentin 77
Marie-Léona..... 290
Marie-Léonarda 145
Marie de St Lin 283
Marie, Louis-Léon 343
Marie-Louisa 276
Marie-Ludovica 96
Marie-Luz..... 23
Marie-Madalena 275
Marie-Madeleine..... 76
Marie-Madeleine..... 283
Marie-Madeleine..... 283
Marie de Magdala..... 181
Marie de St Marc..... 282
Marie-Marguerite..... 76
Marie de Ste Marguerite 31
Marie de Ste Marguerite 282
Marie-Mathie 161
Marie-Mathie de Nazarei..... 298
Marie-Mélita..... 283
Marie-Mercedes..... 76
Marie-Misael 96
Marie-Misericordia 274
Marie de la Miséricorde..... 322
Marie-Mundo Corde..... 77
Marie-Nathalie..... 68
Marie-Narcysa 68
Marie-Nicolina 282
Marie-Nizier, Fre 18
Marie-Olimpia de Jésus..... 298
Marie-Onésime..... 276
Marie-Pascal Baylon 68
Marie-Pascua..... 118
Marie-Pastor, Fre..... 176
Marie-Petra 77
Marie du Perpétuel Secours... 240
Marie-Philippe..... 276
Marie-Pirminia 76
Marie-Porziuncula..... 24
Marie-Pudentia..... 76
Marie-Pudentienne 96
Marie-Quintilla du Cruc. 240
Marie-Raffaele..... 96
Marie-Raphael, Fre 176
Marie-Réginalda 145
Marie-Remedios de Jésus..... 231
Marie de St Remy 275
Marie-Rodebalda..... 77
Marie-Rodolphe 76
Marie Romain, Fre 177
Marie du Rosaire..... 322
Marie du Rosaire..... 329

Marie de Ste Rosalie 160
Marie de Ste Rose de V. 298
Marie-Salvatoris 118
Marie-Scholastica 96
Marie-Sebalda 76
Marie-Secunda 68
Marie-Severina 77
Marie de St-Simon 31
Marie-Simforiana 68
Marie-Stanislas 275
Marie des Stigmates 96
Marie Sturmia 68
Marie-Surana 76
Marie-Thaddée 282
Marie de Ste Thècle 31
Marie-Théophane, Fre 20
Marie-Théotime 23
Marie-Thérèse 240
Marie-Thérèse-Emilie 68
Marie du Bx Thomas 76
Marie-Toussaint 283
Marie-Umile 77
Marie de St Valentin 77
Marie-Valeriana 275
Marie-Verginelle 161
Marie de la Visitation 118
Marie de la Visitation 155
Marie-Walberta 77
Marie-Winfrida 76
Marijnen, Henri 51
Marini, Sr Demetriade 54
Marion, Petrus 376
Marivint, Fortunat 170
Marmonier, Petrus 379
Marnier, Sr Jeanne 365
Marquart, Jacques 152
Marqué, Louis 334
Marquès, Léon 247
Marquis, Sr Magdalena 376
Marquis, Sr Pauline 247
Marrot, Edmond 281
Mortigoone, Louis 188
Martin, F. 259
Martin, Jean-Marie 370
Martin, Joseph 287
Martinez, A. 235
Martinez, Benoît 258
Martinez, E. 265
Martinez, F. 182
Martinez, Hippolyte 237
Martins, Riberio 353
Maru, Sr Mathilde 365
Mary, Sr 346
Mary, Sr 346
Mary of the Cross 23
Mary of the Good Shepherd 96
Marzi, Sr Joséphine 194
Marziale, Jh 224
Massa, Pierre 129
Massi, Mgr Eugène 94
Massignan, Pierre 210
Masson, André 289
Masson, Mansuet 158
Mathilde, Sr 381
Mathias, Fre 19
Maton, Remi 375

Matthey, Louis 45
Maugenre, Edouard 376
Maumus, Félix 169
Maurand, Marcellin 314
Maurice, Henri 338
Maury, Etienne 37
Maus, François 152
Maussier, François 169
Mayer, Adam 150
Mayet, Gustave 362
Mayrand, Placide 362
Mazzoli, Rodolphe 100
Mée, Matthieu 280
Meier, Guillaume 150
Meillier, Michel 279
Meizinger, Georges 380
Melissen, Séraphin 230
Mélizan, Pierre 402
Melli, Teresina 101
Mémet, Sr Marie 405
Ménard, Paul 297
Mendiluce, Léopold 236
Ménel, Henri 311
Meng, Sr 47
Meng, J.-B. 67
Meng, Jean-Bapt. 117
Menni, Bernard 95
Menz, Kilian 160
Merchier, Arnulph 230
Merckx, J. 88
MÉREL, Mgr Jean-Marie 320
Merle, Sr Augustine 198
Merle, Pierre 322
Merlin, Sr Monique 272
Meroni, Charles 134
Mertens, P. 28
Metzger, Marcus 404
Meunier, Eusèbe 160
Meunier, Nestor 53
Meuren, Gangoli 143
Meuris, P. 86
Mevis, Félix 230
Mevis, Joseph 111
May, Marc 304
Meyer, B. F. 326
Meyer, Hadrien 109
Meyer, Jean-Gabr. 200
Meyer, Malachias 153
Meyer, Paul 217
Meyrat, Jules 204
Mi, André 36
Mi, Jean 35
Mi, Joseph 35
Mi, Jules 35
Mi, Nicolas 37
Mi, Paul 35
Mialon, L. 409
Michel, Fre 19
Michel, Louis 304
Michelin, Jules 171
Michels, Cyriaque 144
Michielsen, Joseph 74
Middendorf, François 216
Miebach, David 327
Migdalek 391
Mignan, Désiré 186

Mignani, Gaëtan 197
Milani, Emile 134
Min, François 37
Min, Jean 36
Min, Joseph 35
Min, Joseph 36
Ming, C. 30
Ming, Sr Joséphine 248
Miou, Jean 205
Miramont, Sr 178
Misner, Paul 202
Mitchell, Sr Claire 140
Mittler, Théodor 149
Mocchetti, Sr Augustine 364
Modeo, Sr Gabrielle 255
Moegling, Th. 28
Moenringer, François 205
Moffatt, Sr Monica 326
Mogi, Sr Elisabeth 364
Mahr, Sr Domitia 154
Mohr, Joseph 391
Mohrbacher, André 149
Moidrey, Joseph de 170
Molinari, Joseph 51
Mommaerts, Emile 53
Monbeig, Emile 297
MONDAINI, Mgr Pellerin 238
Mong, Augustin 13
Mong, J. 28
Mong, Jacques 134
Mong, Sr Jeanne 20
Mong, Pierre 12
Mongardino, Ange 117
Monnier, François 343
Montagu, Lazare 375
Montaigne, Paul 44
Monteil, Paul 193
Monteiro, J.-A. 353
Montel, Georges 272
Montes, B. 236
Montiglio, Sr Cécile 178
Monvert, Sr Louise de 248
Morais Sarmento, Ant.-Marie 352
Morazzoni, Aug. 136
Mordente, Adornus 140
Morel, Louis 81
Morel, Louis 192
Morelli, Alphonse 37
Morello, Sr Angéline 130
Moretti, Pierre 117
Morge, Camille 289
Morin, Félix 182
Moris, Berchmans 229
Morisseaux, B. 30
Möritz 106
Mosconi, V. 225
Mostaert, Antoine 112
Mostarda, Jean-Chrys. 116
Motta, Redenta 101
Mou, Joseph 275
Mou, Thaddée 14
Moulis, Emile 252
Mousset, G. 409
Moya, S. 265
Muguiro, J.-B. 186
Mullens, Joseph 82

Muller, Sr M.-Elisabeth 62
Mullie, J. 87
Mullins, Flavian 236
Mullins, Jacques 12
Munairiz, Hilaire 186
Munda, Vincent 331
Municha, Georges 262
Murphy, James 259
Murphy, William 220
Murray, Francis 220
Murray, John 339
Murray, Kevin 237
Mury, Sogebald 116
MUTEL, Mgr Gustave 400
Mutscheler, Joseph 380

Naegler, Christophe 152
Nagata, Louis 379
Nagele, Colomban 240
Nakazawa, Sr Agnès 365
Nàn, Sylv. 74
Nardi, Adolfe 331
Naville, Gustave 310
Nazareth, Séraphim 353
Naziance, Fre 176
Negrete, A. 235
Nelis, Hubert 81
Nestor, Fre 53
Netto, Antoine 353
Neves, Antoine des 353
Ngai, Adrien 173
Ngai, Pierre 239
Ngàn, Abel 42
Ngàn, André 16
Ngàn, Bartholomé 149
Ngàn, Jacques 46
Ngàn, Simon 46
Ngàn, Th. 321
Ngheou-Yang, Joseph 198
Nicolli, J. 140
Nicetus, Fre 282
Nicoleau, Léon 322
Nié, Pierre 159
Niên, Antoine 275
Niên, Joseph 288
Nien, Paulus 273
Niên, Philippe 289
Nieto, Claudio 384
Nieto, Louis 188
Ning, André 13
Niou, J.-B. 36
Niou, Thomas 149
Nissen, J. 28
Nogara, Louis 140
Noguet, Sr Claire 194
Nolan, Winfred 216
Noll, Hugolin 386
Noury, Jean 169
Nourry, B. 363
Noval, François R. 344
Novella, Adolphe 189
Nowak, Thad. 263
Noyé, Edmond 159
Noyer, Firmin 310
Nuéjouls, Sr Marguerite 54
Nugent, Denis 246

Nussbaum, Victor 297
Nuyts, Joseph 74
Nuzzi, Nicolas 198

O, Norbertus 404
O, Sr Lucie 410
O'Brien, John 219
O'Brien, Sr Patrick 365
O'Callaghan, Timothée 220
O'Carrol, John 220
Ochoa, Janvier 183
O'Connell, Sr Maureen 221
Odile, Sr 347
O'Doherty, Edouard 219
Odonard, Sr Béatrix 410
O'Donoghue, James A. 221
O'Donoghue, Dr Patrick 320
O'Donovan, Sr Vinifred-Patr. 140
Oertle 391
O'Flynn, William 220
O'Gorman, Patrice 12
Olivares, Joachim 133
Olivers, Félix 37
Olivier, G. 28
O'Mahony, Sr Pierre 364
O'Melia, T. A. 326
Ooms, Bernard 169
Op Hey, Antoine 14
O'Reilly, Patrick 220
O'Rourke, James 220
Ormaechae, Gabriel 394
Ormaechea, J. 265
Ormazabal, François 94
Ortmans, Jules 42
Osenga, Norbert 95
O'Shea, Jean 204
O'Shea, William 344
Osinalde, Pascal 103
Oste, Joseph 88
Ostermeier, Eugenius 404
O'Sullivan, Sr Patricia 21
O'Sullivan, Sr Xavier 178
Otero, C. 265
Otto, Mgr Hubert 110
Ou, Sr. 178
Ou, André 339
Ou, Emile 247
Ou, Etienne 339
Ou, Euthyme 174
Ou, Fabien 253
Ou, Jacques 338
Ou, Jean 36
Ou, Joachim 46
Ou, Joseph 14
Ou, Joseph 202
Ou, Joseph 293
Ou, Sr Marie 21
Ou, Mathias 254
Ou, Matthieu 254
Ou, Maur 246
Ou, Paul 39
Ou, Paul 274
Ou, Philippe 11
Ou, Ph. 88
Ou, Pierre 200
Ou, S. 28

Ou, Thomas ... 170
Ou, Thomas ... 287
Ou, Sr Vincent ... 21
Ou, Sr Vincent ... 22
Ouân, Barnabé ... 279
Ouân, Joseph ... 279
Ouân, Joseph ... 279
Ouang, Sr Angèle ... 255
Ouang, Augustin ... 273
Ouang, Bernard ... 253
Ouang, Sr Catherine ... 22
Ouang, Sr Catherine ... 22
Ouang, Sr Catherine ... 23
Ouang, Sr Catherine ... 179
Ouang, Dominique ... 16
Ouang, François ... 273
Ouang, François ... 279
Ouang, Irénée ... 273
Ouang, Jacques ... 273
Ouang, Jacques ... 288
Ouang, Jacques ... 288
Ouang, Jean ... 51
Ouang, Jean ... 52
Ouang, Jean ... 149
Ouang, Jean ... 253
Ouang, Jean ... 281
Ouang, Jean-Baptiste ... 52
Ouang, Joachim ... 52
Ouang, Sr Joseph ... 42
Ouang, Joseph ... 61
Ouang, Joseph ... 253
Ouang, Joseph ... 280
Ouang, Laurent ... 14
Ouang, Sr Madeleine ... 194
Ouang, Marc ... 149
Ouang, Sr Marguerite ... 20
Ouang, Matthieu ... 15
Ouang, Michel ... 288
Ouang, Sr Michel ... 21
Ouang, J.-Michel ... 254
Ouang, Paul ... 273
Ouang, Paul ... 279
Ouang, Pierre ... 13
Ouang, Pierre ... 14
Ouang, Pierre ... 14
Ouang, Pierre ... 274
Ouang, Pierre ... 281
Ouang, Pierre ... 287
Ouang, Romain ... 281
Ouang, Simon ... 280
Ouang, Sylvestre ... 280
Ouang, Thaddée ... 16
Ouang, Thomas ... 279
Ouarg, Vincent ... 13
Ouang, Vincent ... 61
Ouèn, Sr Lucie ... 22
Ouvrand, J.-B ... 297
Ouwerx, Eugène ... 53
Overs, Sr Mechtilda ... 135
Overmans, Jacques ... 363

Pade, Sr Lefania ... 154
Page, D. ... 342
Pages, François ... 362
Pai, Jean ... 67
Pai, Joseph ... 37

Pai, Lin 61
Pai, Martin 61
Pai, Maur 61
Pai, Paul 117
Pai, Philippe 60
Pai, Stanislas 67
Paik, Pierre 403
Pak, Marc 402
Pak, Paul 401
Pak, Paul 403
Pak, Sr Rosalie 410
Palafre, François 279
Palazzi, Raphaël 239
Palissier, Louis 309
Pallaget, Edmond 18
Palou, François 305
Paly, L. 263
Pàn, Antoine 61
Pàn, Placide 17
Panceri, Antoine 134
Pandellé, Eugène 159
Panet, Sr Louise 405
Pang, Sr Cécile 410
Pang, Fidèle 61
Paong, Sr Lucie 248
Papin, Sr Madeleine 54
Papinot, Jacques 344
Parent, Sr M. Aurélie 62
Paris, Mgr Prosper 168
Parma, Joseph 357
Parri, Sr Palmira 332
Parsay, Henri de 171
Parthenay, F. 409
Partl, Austin 216
Pascal, Fre 18
Pascal-Louis, Fre 176
Paschang, A. 325
Pascual, Silvestre 104
Passoni, Sr Laura 54
Paul, Fre 322
Paul, Fre 345
Paul, Sr 347
Paul, Sr St 322
Paul-Auguste, Fre 177
Paul-Chanel, Fre 19
Paul-Félicité, Fre 19
Paul-Gabriel, Fre 20
Paul-Sébastien, Fre 177
Paulhus, A. 326
Paulin, Fre 20
Paulin-Régis, Fre 19
Pauline, Sr 347
Payen, Georges 170
Pech, Louis 247
Pedrazzini, Joao 353
Pedretti, Jean 129
Peignont, Jules 67
Pélamourgues, Casimir 338
Pelaz, P. 236
Pelerzi, Eugène 137
Peltzer, E. 263
Pencolé, Pierre 328
Pendellé, Joseph 254
Peng, Joachim 239
Pénicaud, Louis 333
Pènn, Paul 230

Pera, Sr Theresa 345
Pérard, P. 30
Pereira da Silva, H. 353
Pereira, Sr Lucia 365
Pereira, Sr M. du S. C. 377
Perego, Elena 101
Perena, F. A. 265
Pérès, Silvain 61
Perez, Benoît 186
Perez, Eutimio 394
Pérez, Modesto 384
Perlot, Materne 231
Pernia, Joseph 104
Perotino, Sr Eustochia 226
Perotti, Jean 192
Perotti, Roger 100
Perpétue, Sr 381
Perreau, Sr M.-Saint-Jean 62
Perrin, Philippe 402
Perrin, Henri 379
Perrodin, Alexandre 273
Perschke, Fre J.-Georges 135
Peschel, R. 409
Pessers, Quentin 121
Petiot, Jean 61
Petit, Eugène 287
Petit, Sr Thérèse 178
Pettier, Alfred 362
Peulen, Hubert 152
Peullier, Dom Gérard 377
Pey, Lazare 16
Peynet, C. 408
Peyrat, P. 338
Pezzi, Sr M.-Caterina 225
Philippe, Fre 19
Philomène, Sr Ste 179
Pi, Joseph 74
Pi, Phil. 74
Piasentin, Alexandre 211
Piazzini, Sr Maria 137
Piccioni, Natalina 101
Piccoli, Sr Germaine 364
Picherit, Sr Adèle 405
Pichon, Léon 402
Pièbourg, Ephrem 116
Piel, Octave 171
Piel, Pierre-Marie 275
Pièn, Sr Catherine 255
Pierrat, Charles 321
Pierre, Fre 20
Pierre-Félix, Fre 177
Pierre-Marcel, Fre 53
Pierre-Stanislas, Fre 20
Pierrel, Eugène 287
Piet, Jean-Joseph 169
Pieters, Car. 75
Pietrowski, Gérard 210
Pietry, Charles 151
Pigott, Jérémie 220
Pilenga, B. 342
Pilgram, François 152
Pillot, Sr Cécile 22
Pinedo, B. 236
Pinol, P. 265
Pinri, Sr Aurelia 54
Pintado, M.-J. 352

Piret, Sr Philomène 255
Pirmez, Louis 305
Pisano, Sr Mattia 137
Pistone, François 193
Piton, Dieudonné 305
Pitta, Manuel Joseph 353
Plaggenborg, Honoré 153
Placzek, A. 342
Planchet, Jean-Marie 11
Pley, Henri 150
Plunkett, Sr Gabrielle 178
Pockstaller, Théodore 363
Poetter, Rudolph 149
Poirot, Sr Augustine 376
Poisnel, Victor 400
Poisson, Armand 272
Poizat, Michel 202
Poli, Sr Joseph 364
Pollet, Jules 61
Polli, Sr Rose 130
Polly, Désiré 402
Ponce, Dominique 95
Poncipe, Anastase 118
Pons, François 104
Ponsol, Richard 187
Poort, Herménégilde 122
Popoli, Jean 54
Porret, Sr Germaine 22
Porta, Herculen 240
Porte, Sr Gabrielle 248
Postma, Columban 121
Potti, Joseph 75
Pouen, Charles 247
Pouilly, Sr Fidéline 365
Pouhin, Sr Agnès 38
Pouget, Armand 375
Poulat, Fleury 338
Poulhazan, Clet 334
Poyaud, Gaston 401
Pozzan, Sr Angela 213
Pozzan, Sr Lucia 212
Pradel, Clément 320
Prandi, Pierre 239
Praschma, Sr Elizabeth 178
Prat, Mgr Manuel 164
Prétat, Fre Florent 134
Prévost, Georges 16
Prina, Elius 136
Prinsen, François 173
Prosper, Fre 19
Prost, Joannès 247
Prudent, Fre 53
Prunelé, Pierre de 171
Pruvost, Clovis 246
Pucello, Basile 116
Puech, Benjamin 288
Puech, Louis 310
Puissant, Maxime 379
Pulh 389
Pulvermacher, Sr Apollinaria 154
Pun, P. 342
Purtill, Agathon 236
Py, Pierre 304

Quiévy, Fernand 126
Quijano, C. 265

Quinlan, Thomas 220
Quinones, Pierre 259
Quintésis, Richard 182

Raaymaakers, Alphonse 16
Radogna, François 254
Raemdonck, Emile 111
Raguet, Emile 369
Rain 361
Raison, Alexandre 289
Ramackers, Eugène 18
Ramakers, Jean 35
Ramos, J. 265
Ramos, R. 265
Ramos, Sr Vincent 198
Ran, Paul 401
Ranaghan, Richard 220
Ranzani, Angelina 101
Rioult, Gustave 369
Raphael, Sr St 323
Raskin, Joseph 74
Rattenberger, Placidus O.S.B. 11
Rauth, C, M. 139
Raymond, Sr Marie 20
Rayssac, Mgr Adolphe 327
Rech, Fre Basilée 212
Reeb, Sr Arbogasta 154
Regaert, P. 126
Régis-Antonin, Fre 177
Reiners, Mgr Josef 389
Reinirkens 389. 391
Reiter, Gilbert 240
Relave, Louis 379
Rembry, Georges 14
Remy, Jean-Baptiste 35
Ren, Antoine 103
Renault, Mgr Nestor 212
Renedo, Etienne 187
Renson, Antoine 112
Revaud, Alphonse 67
Revilla, L. 236
Revuelta, J. 235
Rey, Anselme 379
Reý, Charles 328
Rey, Mgr Jean-Pierre 361
Reymers, Jean 201
Reymers, Théodore 193
Reynaud, Mgr Paul 246
Reynen, Jacques 52
Rezzonico, Sr Joséphine 130
Ri, André 401
Ri, B. 409
Ri, François 403
Ri, Joseph 402
Ri, Joseph 403
Ri, Joseph 409
Ri, Joseph 409
Ri, Mat. 409
Ri, Thomas 401
Ribeiro, Martins 333
Ricaud, Sr Marguerite 248
Ricci, Mgr Erménégilde 223
Ricci, Jean 95
Richard, Fre 345
Richard, François 314
Richard, Gabriel 334

Richard, Louis ... 170
Richet, Isidore ... 170
Riconda, Sr Ruth ... 348
Riera, Jean ... 16
Ries, Sr Bonitas ... 155
Riethmüller, Abundius ... 143
Rigal, Alphonse ... 339
Rigal, Henri ... 61
Riganti, A. ... 342
Ringenbach, Dr ... 21
Rio, Jean del ... 188
Risso, Conrad ... 239
Risso, Louis ... 129
Rivat, S. ... 28
Rivière, Maurice ... 328
Rizzo, S. ... 100
Robbi, M. ... 342
Robert, Camille ... 321
Roberfroid, Joseph ... 175
Roberts, Clément J. ... 221
Robial, M. Emmanuel ... 18
Robin, Dr Louis ... 195
Robin, Marcel ... 273
Robinson, Charles ... 363
Rocca, Bernardin ... 211
Rochette, Pierre ... 287
Roddan, Célestin ... 214
Rodriguez, A. ... 188
Rodriguez, Ange ... 394
Rodriguez, Emile ... 236
Rodriguez, Faustin ... 259
Rodriguez, J.-H. ... 259
Rodriguez, M. ... 265
Roeb, François ... 144
Roeser, Pierre ... 149
Roger, Edouard ... 60
Roig, Antoine ... 95
Rolf, Agathon ... 109
Rolland, Georges ... 36
Romer, Anselme ... 412
Ronat, Joseph ... 310
Roozen, Nicolas ... 41
Roques, Humilis ... 120
Rosa, Jules da ... 352
Rosa, Maurice ... 211
Rosario, Sr Angèle ... 194
Rosario, Climaco de ... 352
Roscian, Marc ... 160
Rosemari, Léon ... 170
Rosenhuber ... 389
Rosenzweig, Fernand ... 169
Rosi, Jérémie ... 240
Rossi, ... 129
Rossi, A. ... 342
Rossi, Gabriel ... 169
Rossi, Louis ... 100
Rossignol, Jean-Bapt. ... 192
Rossillon, Jean ... 334
Rossillon, Joseph ... 304
Roteglia, L. ... 136
Roubin, André ... 68
Rouchon, Jean-Marie ... 198
Rouchouse, Mgr Jacques ... 272
Rouger, Sr M.-Gabrielle ... 62
Rouger, Sr Gabrielle ... 248
Rouger, Joseph ... 66

Rougier, Sr Marguerite 38
Rousselou, Sr François-Régis 364
Routaboul, Joseph 46
Rouvelet, Henri 401
Roux, Fr Jh 273
Roux, François 275
Roy, Egide 371
Ruault, Georges 309
Rubbens, Ed. 75
Ruel, Charles 321
Ruiz, Raphaël 186
Ruppel, Timothée 386
Rusch, F.-X. 372
Russo, Paul 197
Ruls, François 111
Ruyffelaert, Camille 81
Ryan, Thomas 220
Ryan 364
Ryan, Sr 364
Ryou, A. 409

Sabbatini, Pie 224
Saccani, François 95
Saenz, Nicolas 187
Sage, Joseph 60
Sageder, Frédéric 201
Saimpeyre, Antoine 171
Saingery, Sr Thérèse 194
Saint-Joanis, Sr Clémence 376
Saint-Martin, Sébastien 143
Saint-Martin, Silvère 143
Sainte-Claire Deville, Sr 248
Sala, Giuseppina 101
Salle, Sr M. Philomène 62
Salmon, Henri 175
Salon, Jean 247
Sallou, François-Marie 182
Salvat, Auguste 305
Sammels, Donat 231
Samuelli, G. 225
Sancerne, Sr E.-V. 365
Sancet, Primitive 186
Sanchez, Félix 394
Sanchez, V. 265
Sandrin, Camille 67
Sandrock, Edouard 371
Santini, Luc 224
Santini, Matthieu 159
Santos, Sr Marguerite 194
Sartori, Ant. 136
Sartori, Cosme 211
Satori, Séverin 129
Sauer, Mgr Boniface 412
Sauer, Valentin 387
Saulnier, Fr. Marcel-Albert 322
Saunier, Alphonse 310
Saura, Isidore 101
Savarese, Sr Vincent 91
Savin, Jean-Marie 305
Savio, Auguste 171
Savoia, Caterina 101
Scaccabarozzi, Sr Adalberta 54
Scallan, Hugo 95
Scellier, Fernand 169
Schaefer, A. 392
Schaefer, Sr Camilla 155

Schaefer, Joseph 109
Schaten, Sr Assysia 154
Schawarz, V. 263
Schelenz, Sr Desideria 154
Schell, Odoric 109
Scherjon, Guillaume 42
Scheuerman, Dr Otto-M. 220
Scheyvaerts, J. 88
Schiaffino, A. 189
Schiaffino, David 188
Schiarolli, Didace 116
Schiattarella, Alphonse 35
Schiavo, Bonaventure 239
Schilders, Alph. 82
Schiller, Maxime 371
Schilte, Melchior 122
Schmeink, Sr Notburgis 155
Schmelz, Hilaire 387
Schmid, Chrysostôme 412
Schmid, Louis 41
Schmit 106
Schmitt, J. 28
Schmitt, Sr Miriam 348
Schmitt, Oscar 116
SCHMÜCHER, Mgr Adalbert ... 142
Schneider, Capistran 143
Schnell, Sébastien 412
Schnurbus, Jean 150
Schnusenberg, Alphonse 145
Schöppler 389
Schoppelrey, Herman 153
Schote, Albert 152
Schram, Louis 111
SCHRAVEN, Mgr François 34
Schringer, Georges 151
Schroeter, Januarius 404
Schu, Théodore 150
Schueller, Sr Saint-Martin 62
Schulz, Paul 150
Schwake, Bernard 363
Schweifink, Sr Renoberta 155
Schweinberger, Meinrad 413
Schwiensek 389
Schwarz, A. 29
Scroope 364
Scullin, Francis 220
Se, Mathias 173
Sébastien, Fre 53
Sébastienne, Sr 347
Secrétain, Sr Marceline 247
Seghezzi, Jean 134
Segond, Elie 254
SEGUIN, Mgr François-Lazare 308
Séguret, Armand 314
Seidel, Max. 152
Selincka, Joseph 51
Sen, Adrien 175
Sen, Antoine 171
Sen, Firmin 171
Sen, Ignace 172
Sen, Jean 304
Sen, Joseph 172
Sen, Simon 305
Sen, Thomas 210
Seng, Sr Angèle 255
Seng, Sr Catherine 178

Seng, J.-B. 254
Seng, Joseph 176
Seng, Sr Julie 178
Seng, Louis 176
Seng, Titus 219
Seng, Vincent 253
Séosse, Joseph 339
Sepieter, Henri 193
Serapio, Emm. 188
Serre, Jean-Henri 36
Servière, Joseph de la 170
Sesano, Bonaventure 210
Seu, Sr Françoise 255
Seung, J.-B. 253
Seyrès, Pierre 159
Seys, A. 87
Seys, G. 86
Sheehan, Edouard 202
Sheldon, Mary 363
Shèn, Laurent 122
Sheridan, Sr Imelda 348
Shia, Jean-Baptiste 45
Shia, Joseph 15
Shìa, Pierre 11
Shia, Vincent 14
Shih 334
Shiu 320
Shortall, Sr Marie-Patricia 140
Shu, Alphonse 17
Shu, Sr Gabielle 194
Shu, Sr Joseph 22
Shu, Sr Madeleine 248
Shu, Paul 14
Shu, Pierre 13
Shu, Pierre 52
Shu, Pierre 96
Shu, Vincent 15
Sia, Laurent 61
Siang, Jean-Baptiste 45
Siang, Sr Thérèse 198
Siao, A. 29
Siao, Albert 18
Siao, Benoît 273
Siao, François 280
Siao, J. 28
Siao, Jean 210
Siao, Paul 211
Siao, Paul 304
Siao, Pierre 186
Siao, Pierre 205
Siè, Ignace 189
Sié, Jean-Baptiste 198
Sié, Laurent 304
Sié, Paul 13
Sié, Paul 45
Sié, Paul 205
Sié, Paul 230
Sieng po, V. 265
Sigaud, Sr Claire 194
Sigaud, Sr Louise 202
Silva, Pereira da 353
Silva, Sr Madeleine da 248
Silva, A. de 353
Sim, Sr Anne-Marie 410
Simon, Fre 18
Simon, Sr St 180

Simonel, V. 29
Simony, Sr Francisca 405
Sin, Barthélemy 280
Sin, Marc 413
Sin, Paul 401
Sin, Thomas 36
Sinigaglia, Jean-Jh 95
Sioen, J. 87
Siong, Simon 279
Sirgue, Célestin 293
Sironi, Sr Maria 137
Situ, Antoine 352
Situ, J. 342
Siu, André 193
Siu, Fr-X. 31
Siu, P. 31
Siu, S. 31
Siu, S. 225
Siu, Thomas 152
Smeets, Monulphe 231
Smet, Théophile 16
Smits, Alexandre 193
Snyder, Benoît 216
So, François 327
So, Joseph 328
Soares, Fr.-Xavier 352
Soichet, Sr St Vincent 405
Solano, B.-M. 224
Soligiac, Albert 310
Soligiac, Célestin 311
Sommavila, Samuel 210
Son, Jacques 401
Sonderkamp, Robert 153
Song, Sr 178
Song, Sr Hélène 247
Song, Jacques 281
Song, J.-B 36
Song, Jean-Bapt. 274
Song, Joseph 171
Song, Sr Josèphe 249
Soninck, Sr Agnès 21
Sonnefraud, Henri 334
Sonzini, Sr Marie 130
Sorda, Gabriel 117
Sordo, Hugues 129
Soria, Jacques 188
Sou 246
Sou, J. 29
Sou, Jean 51
Sou, Paul 17
Sou, Thaddée 45
Soufflez, Sr Louise 54
Soumireu, Jean 61
Soun, André 118
Soun, Jean 15
Soun, Sr Louise 22
Soun, Mgr Melchior 13
Soun, Paul 14
Soun, Sr Pauline 248
Soun, Pierre 15
Souvey, Henri 343
Souyris, Joseph 304
Souza, Sr Anna da 248
Spada, G. M. 341
Spatafora, Sr Teresina 226
Speltincx, Edouard 81

Spiltoir F. 75
Spirig, P. S. 259
Spoden, Gèrard 150
Sproule, E. 364
Spruit, Fortunat 122
Spruit, Judocus 122
Stals, Joseph 53
Stals, Plechelme 121
Stanchi, Hyacinthe 239
Stangier, Joseph 150
Stanislas, Fre 18
Stanislas-Marie, Sr 382
Staples, Robert 219
Stappert, Emilien 144
Stark, Herman 151
Staubli, Albert 344
Stefani, C. 100
Stéfani, Michel-Ange 37
Stéfanie, Sr 362
Steiner, Alexis 143
Stenzel, Sr Richard 348
Stephan, Sr Magdalenis 154
Steppeler, Raphaël 143
Sterkendries, Marcel 230
Stern, Césaire 159
Steyaert, Sr Xavier 194
Stimpfl, Otmarus 240
Stoecke 389
Stolle, Victor 230
Stragier, Ivon 80
Strahsmeier, Sr Ruperta 154
Straube, François 205
Strittmatter, Amédée 109
Stuck, S. 364
Sturm, Joseph 331
Su, André 210
Su, Benoît 287
Su, Benoit 288
Sü, Mathias 46
Su, Mathias 274
Subran, Fre 282
Suen, M. 86
Suignard, Alain 335
Suin, J.-M.-Vianney 159
Suin, Louis 159
Suin, Mathias 160
Suin, Paul 152
Sun, Gabriel 117
Sung, Benoit 211
Suzanne, Sr 347
Sweeney, J. A. 326
Sye, B. 409
Sye, Paul 404
Szarvas, Nicolas 186

Tabellion, Nicolas 152
Taconi, Mgr Noé-Joseph 139
Taddei, Auguste 117
Taggart, P. A. 326
Tai, Dominique 60
Tai, Joseph 279
Taille, Timoléon de la 170
Takeno, Damien 379
Tam, Joseph 321
Tân, Luc 339
Tang, François 273

Tang, François 273
Tang, Gabriel 274
Tang, Gabriel 281
Tang, Jean 262
Tang, J.-B. 281
Tang, Mathias 353
Tang, Paul 273
Tang, Pierre 259
Tang, Simon 288
Takeno, Damien 379
Tani, A. 224
Taquet, E. 408
Taranzano, C. 30
Tarrisse, Paulin 287
Tchai, Sr Madeleine 38
Tchan, Paul 46
Tchang, Sr 47
Tchang, Sr 178
Tchang, Sr. 249
Tchang, Abel 60
Tchang, André 37
Tchang, André 81
Tchang, André 275
Tchang, Antoine 159
Tchang, Barnabé 281
Tchang, Basile 13
Tchang, Dominique 246
Tchang, E. 86
Tchang, Etienne 11
Tchang, Etienne 193
Tchang, Fab. 75
Tchang, François 13
Tchang, François 46
Tchang, François 68
Tchang, François 149
Tchang, François 159
Tchang, Sr Françoise 194
Tchang, Gabriel 13
Tchang, Gérard 17
Tchang, Sr Germaine 178
Tchang, J. 87
Tchang, Jac. 74
Tchang, Jacob 160
Tchang, Jacques 106
Tchang, Jacques 280
Tchang, Jean 11
Tchang, Jean 36
Tchang, Jean 74
Tchang, Jean 95
Tchang, Jean 117
Tchang, Jean 151
Tchang, Jean 289
Tchang, Jean-Baptiste 11
Tchang, Jean-Baptiste 14
Tchang, Jean-Baptiste 15
Tchang, J.-B. 30
Tchang, J.-B. 281
Tchang, Joseph 14
Tchang, Joseph 15
Tchang, Joseph 47
Tchang, Joseph 51
Tchang, Joseph 95
Tchang, Joseph 129
Tchang, Joseph 151
Tchang, Joseph 160
Tchang, Joseph 305

Tchang, Sr Joseph 21
Tchang, Laurent 16
Tchang, Laurent 61
Tchang, Laurent 187
Tchang, Léon 311
Tchang, Sr Louise 194
Tchang, Luc 175
Tchang, Sr Lucie 54
Tchang, Marc 13
Tchang, Martin 133
Tchang, Sr Martine 179
Tchang, Mat. 281
Tchang, Mathias 236
Tchang, Mathias 251
Tchang, Mich. 74
Tchang, P. 87
Tchang, Paul 14
Tchang, Paul 15
Tchang, Paul 75
Tchang, Paul 96
Tchang, Sr Pauline 248
Tchang, Ph. 86
Tchang, Pierre 13
Tchang, Pierre 152
Tchang, Sr Rosalie 21
Tchang, S. 87
Tchang, Simon 36
Tchang, Simon 117
Tchang, Simon 247
Tchang, St. 29
Tchang, Stanislas 60
Tchang, Sr Suzanne 38
Tchang, T. 225
Tchang, Thaddée 151
Tchang, Thaddée 201
Tchang, Sr Shérèse 247
Tchang, Thomas 15
Tchang, Tiburce 51
Tchang, Vincent 44
Tchang, Vincent 246
Tchang, Sr Vincent 23
Tchang, Sr Vincent 47
Tchang, Sr Vincent 179
Tchao, André 321
Tchao, Sr Agnès 194
Tchao, Sr Angèle 23
Tchao, Antoine 46
Tchao, B. 76
Tchao, Sr Claire 21
Tchao, Dominique 151
Tchao, Gabriel 273
Tchao, Jean 37
Tchao, Jean 151
Tchao, Jean 274
Tchao, Jean-Baptiste 14
Tchao, Jean-Gabriel 13
Tchao, Joseph 37
Tchao, Joseph 246
Tchao, L. 86
Tchao, Sr Marie-Louise 42
Tchao, Sr Marthe 39
Tchao, Mathias 51
Tchao, Nicolas 37
Tchao, P. 30
Tchao, Paul 37
Tchao, Philippe 5

Tchao, Pierre 13
Tchao, Th. 75
Tchao, Thaddée 60
Tchao, V. 87
Tchao, Venance 17
Tchao, Sr Vincent 22
Tché, Bartholomé 229
Tchè, J.-B. 36
Tchèn, Abraham 106
Tchèn, Ambroise 149
Tchèn, André 305
Tchèn, Antoine 121
Tchèn, Augustin 45
Tchèn, Charles 47
Tchèn, Charles 197
Tchèn, Damien 294
Tchèn, Dominique 273
Tchèn, Ignace 201
Tchèn, Jean 205
Tchèn, Jean 205
Tchèn, Jean 274
Tchèn, J.-B. 160
Tchèn, Jean-Baptiste 287
Tchèn, Job 35
Tchèn, Joseph 36
Tchén, Joseph 122
Tchèn, Joseph 198
Tchèn, Joseph 311
Tchèn, Laurent 198
Tchèn, Louis 116
Tchèn, Matthieu 188
Tchèn Paul 15
Tchèn, Paul 47
Tchèn, Paul 197
Tchèn, Paul 310
Tchèn, Pierre 14
Tchèn, Pierre 60
Tchèn, Pierre 201
Tchèn, Pierre 288
Tchèn, Stanislas 46
Tchèn, Thomas 280
Tcheng, Sr Catherine 202
Tcheng, Charles 254
Tcheng, H. 224
Tcheng, Jean 246
Tcheng, J.-B. 37
Tcheng, J.-B 254
Tcheng, Joseph 37
Tcheng, Pierre 36
Tcheng, Pierre 45
Tcheng, Pierre 121
Tcheng, Pierre 151
Tcheng, Mgr Simon-Odoric 218
Tcheng, Thomas 37
Tcheou, Jean 202
Tcheou, Jean-Baptiste 193
Tcheou, Joseph 12
Tcheou, Luc 280
Tcheou, Mathias 281
Tcheou, P. 29
Tcheou, Paul 311
Tcheou, Sr Vincent 194
Tcheung, J.-B. 321
Tchoi, Sr Madeleine 410
Tchoi, Marc 402
Tchoi, Pierre 403

Tchou, Sr Catherine 42
Tchou, J. 28
Tchou, Joachim 205
Tchou, Pierre 95
Tchou, Simon 13
Tchou, Sr Thérèse 38
Tchôw, Joseph 17
Tchôw, Luc 95
Tchu, Joseph 193
Tee, Jean-Bapt, 274
Teepe, Pacien 121
Ten, Albert 309
Ten, Antoine 279
Ten, Joseph 289
Ten, Pierre 310
Ten, Thomas 281
Teng, Sr Anna 179
Teng, François 201
Teng, Joseph 160
Teng, Paul 197
Teng, Siméon 305
Ter Laak, Mgr Evrard 73
Terrat, Jean-Benoît 309
Terruzzi, E. 342
Terstappen, Jean 111
Tessier, Jean-Baptiste 339
Tessiatore, Florent 95
Téteau, Louis 170
Teufer, Charles 151
Teunissen, Pérégrin 231
Teysen, A. 88
Théodoret, Fre 19
Théophanie, Sr 381
Thérèse, Sr 347
Thermes, Louis 279
Théron, Gustave 193
Theunissen, Joseph 201
Thieffry, Fernand 197
Thienchai, S. 265
Thiollière, Georges 328
Thiry, Fernand 369
Thiry, Léon 74
Thomas, César 280
Thomas, Eugène 320
Thomas, Pacifique 160
Thomas, Sr Gertrude 365
Thoret, J.-B. 29
Tiberghien, Emile 51
Tiên, C. 29
Tiên, Guillaume 16
Tiên, J. 140
Tiên, Jean 273
Tiên, Jean-Baptiste 17
Tiên, Joseph 151
Tiên, Joseph 68
Tiên, Ladislas 230
Tiên, Louis 289
Tiên, Mathias 13
Tiên, Paul 36
Tiên, Paul 129
Tien, Thomas 150
Tiên, Vincent 273
Tiengsieng, V. 266
Tieo, J. 265
Tierney, Corneille 220
Tiggelman, Jean-Baptste 41

Tignol da Luz, Jh-M. 352
Timmer, Mgr Odoric 120
Timmers, Ange 229
Tin, François 280
Ting, Antoine 67
Ting, Sr Claire 69
Ting, François 67
Ting, Ignace 61
Ting, Jean 262
Ting, Joannes 258
Ting, Léon 254
Ting, Louis 60
Ting, Luc 253
Ting, Pierre 201
Ting, Thomas 68
Ting, Vincent 262
Tireau, Solano 159
Tissoni, Antoine 189
Tizzoni, Raimond 239
Tjyeng, Augustin 402
Tjyeng, Léon 401
Tjyeng, J. 409
Tjyou, P. 409
Toàn, J. 30
Toàn, Joseph 82
Toba, Michel 380
Tobar, Turibius 394
Tomkins, Sr M.-Stella 221
Tonatto, Ignace 134
Tong, André 273
Tong, André 279
Tong, Matthien 274
Tong, Paul 36
Tong, Pierre 35
Tong, Pierre 294
Tong, Vincent 274
Tonnel, Sr J.-Gabriel 178
Toomey, J. 326
Tops, Alfred 81
Tosten, Henri 170
Tou, Jacques 13
Tou, Jean-Baptiste 14
Tou, Mathias 13
Tou, Paul 60
Tou, Thaddée 116
Touàn, Bart. 281
Touàn, Luc 280
Touan, Silvestre 281
Toudic, Adrien 60
Tourg, Jean-Gabriel 15
Toung, Pierre 11
Toung, Simon 205
Tourneux, V. 409
Tournier, Albert 279
Tourrel, Sr 202
Traverso, Armand 134
Trémorin, Jean-Marie 46
Trincal, Camille 67
Trivulzio, Sr Adèle 130
Troch, Sr 372
Trütz 364
Truxler, B. 28
Truyens, D. 88
Tsa, Etienne 246
Tsa, Sr Gabrielle 178
Tsa, Laurent 189

Tsa, Mathias ... 173
Tsai, Joseph ... 328
Tsai, Paul ... 47
Tsai, Simon ... 45
Tsan, Sr Marguerite ... 283
Tsang, André ... 174
Tsang, Etienne ... 171
Tsang, François ... 173
Tsang, François-Borg. ... 171
Tsang, Joseph ... 169
Tsang, Laurent ... 186
Tsang, Mathias ... 172
Tsang, Mathias ... 174
Tsang, Mathias-Vianney ... 174
Tsang, Pierre ... 173
Tsang, Stanislas ... 188
Tsang, Thomas ... 169
Tsang, Valentin ... 173
Tsao, François ... 311
Tsen, Laurent ... 272
Tsen, Léon ... 273
Tsen, Sr Madeleine ... 178
Tsen, Pierre ... 274
Tsen, Thaddée ... 275
Tseng, Dominique ... 253
Tseng, Jean-Baptiste ... 205
Tseng, Thomas ... 253
Tseng, Xavier ... 201
Tseou, Augustin ... 15
Tseu, Sr Cécile ... 179
Tsi, Gabriel ... 309
Tsi, Joseph ... 118
Tsiang, Sr Geneviève ... 178
Tsiao, Th. ... 294
Tsièn, J. ... 87
Tsim, Louis ... 353
Tsin, François ... 338
Tsin, Gabriel ... 280
Tsin, Job ... 310
Tsoei, Bernardin ... 122
Tsoei, J. ... 29
Tsoei, M. ... 30
Tsong, Jacques ... 274
Tsoui, Jacques ... 13
Tsu, André ... 175
Tsü, Agnel ... 187
Tsu, Joseph ... 175
Tsu, Sr Josèphe ... 247
Tsu, Louis ... 175
Tsu, Sr Madeleine ... 255
Tsu, Sr Marie ... 248
Tsu, Pierre ... 172
Tsu, Pierre ... 173
Tsu, Pierre-Loui ... 188
Tsu, Simon ... 174
Tsung, Jean ... 143
Tsung, Michel ... 143
Tullio, Dr Giovani ... 5
Tulpin, Ernest ... 362
Tung, Sr Agnès ... 97
Tung, André ... 152
Tung, Etienne ... 95
Turf, Herménégilde ... 230
Turk, Pierre-Baptiste ... 211
Tuypens, Ernest ... 81
Tzang, Sr Claire ... 283

Tzeng, B. 224
Tzeng, F. 224

Uhinger, Paul 236
Udart, Severino 118
Uedelhofen, Alfred 109
Uichun, D. 265
Uin, Matthieu 275
Unser, Sr Mariette 154
Ulrich, Alphonse 380
Urakami. F.-Xav. 379
Urarte, Raymond 186
Urdapilleta, Ermégilde 104
Utsch, Aug. 392

Vaccarini, Gaudence 239
Vacquerel, Henri 328
Vagner, Adolphe 379
Vagner, Nicolas 30
Vaillant, Michel 169
Vaillant, Sr M.-Saint-Jean 63
Vaissière, Em de la 172
Valantin, Sr Martin 365
Valcarcel, Jaseph 188
Valcke, Alph. 126
Valencia, François 258
Valentin, Henri 280
Valentin, Sylvain 297
Valet, Sr Thérèse 22
Valion, Sr Sidonie 364
Valles, Lucinio 236
Vallet, Sr Angèle 178
Valour, Louis 297
Valtat, Maurice 293
Valtora, H. 342
Vanara, Candide 171
Van Biervliet, J. 88
Vance, Raphaël 236
Van Crimpen, Ferd. 82
Van den Bols, Ivon 121
Van den Bon, Ach. 126
Van den Bosch, Achille 229
Van den Bosch, Em. 74
Van den Bosch, Silvain 122
Van den Bossche, Léon 81
Van den Brandt, Joseph 11
Van der Stok, Crispinien 122
Van der Veer, H. 87
Van de Velde, Auguste 111
Van de Vyvere, Charles 87
Van de Westelaken, Claude 121
Van Dosselaere, Julien 169
Van Dyck, Mgr Louis 80
Van Dyk,, Léon 111
Van Dyk, Wilgise 121
Van Elk, Gérard 120
Van Elmeren, Sr Melburge 123
Van Esser, P. 126
Van Etten, Odo 122
Van Eygen, J. 86
Van Genk, Maur 122
Van Hacht, Autbert 122
Van Hautte, A. 126
Van Hemert, Jesuald 122
Vanhersecke, Gustave 11
Van Heyst, Mar. 75

Van Kan, Edouard 81
Van Keerbergen, Paul 53
Van Lantschoot, Cyrille 82
Van Lint, Norbert 81
Van Malderen, Alb. 74
Van Mechlen, Secundus 121
Van Melckebeke, A. 75
Van Melckebeke, Charles 53
Vanoli, Sr Paula 212
Van Oost, Joseph 81
Van Oyen, Théodore 247
Van Peer, François 81
Van Praet, Fréd. 82
Van Raemdonck, Bas. 74
Van Ravesteyn, Jacques 41
Van Roo, G. 87
Van Rooy, Raymonde 123
Van Rutten, Honoré 229
Van Sever, Ubald 229
Van Steenwinkel, Methode 231
Van Tiggel, Joseph 52
Van Uden, Emilien 121
Van Vlerken, François 111
Van Voorden, Robert 229
Van Wagenberg, Martin 11
Varlan, Victor 46
Vavassori, David 239
Veaux, Auguste 328
Vecqueray, Car. 392
Vega, O. de la 262
Veillon, Jean Baptiste 370
Veldman 106
Ventura, Patrice 117
Verbois, R. 86
Vercauteren, Panorace 231
Vercruysse, E. 126
Vercruysse, Polydore 230
Verdier, Joseph 168
Verdini, Humbert 202
Vergot, François 387
Verhaar, Sr Immaculée 88
Verhaeghe, Rémi 182
Verhaeren, Hubert 11
Verhaert, J. 53
Vérineux, André 60
Verlinden. Franç. 112
Vermeulen, Jos. 75
Vermorel, Joseph 408
Vernet, Sr Fs-Xavier 365
Vernette, Jules 192
Versichel, O. 87
VERSIGLIA, Mgr Louis 331
Verstracten, Alphonse 111
Verstraeten, Valentin 230
Veschi, Rosa 101
Veyrès, Albert 321
Vézine, Sr M.-Mechtile 62
Verzoli, Sr Biagina 54
Vicario, Didier 100
Vicente, Fre 53
Vicente, Bernardin 103
Victorin, Fre 18
Vidaurrazaga, Joseph 187
Videgain, Vérémond 186
Vielle, Henri 160
VIENNE, Mgr Jean de 50

Vierhaus, Ambroise ... 149
Vierhaus, Cajetan ... 404
Vigano, Carolina ... 101
Vigl, A. ... 265
Vignal, Alphonse ... 343
Vigo, Henry ... 129
Vila, Miguel ... 262
Villarubia, Philippe ... 394
Villaume, J. ... 31
Villegas, Damien ... 259
Villegas, Julien ... 394
Villemargué, Ed. de la ... 170
Villemot, Paul ... 401
Villeneuve, Emile ... 60
Villon, A. ... 392
Vincent, Sr ... 347
Vincent, Ernest ... 16
Vincent, Pierre ... 289
Vinchon, A. ... 28
Vinckx, Antoine ... 112
Vion, Justin ... 310.379
Viot, H. ... 30
Vircondelet, Léon ... 343
Viret, Emile ... 272
Vismara, Sr Angioletta ... 226
Vittrant, Michel ... 170
Vlaminck, Sr ... 177
Vlaminck, Mathias ... 231
Vloebergs, Em. ... 75
Voets, Martin ... 85
Vogel, Alphonse ... 339
Vogel, Charles ... 328
Völling, Arsène ... 145
Volpert, Antoine ... 106
Von Arx, Henri ... 193
Vondercher, Germain ... 380
Vonken, Henri ... 45
Vonken, Pierre ... 247
Vousten, Sr Désirée ... 133
Vrydaghs, Fidèle ... 230

Wagensperg, Sr Hélène ... 179
Waguette, Victor ... 328
Walburg, Jean ... 149
WALLESER, Mgr Salvator-P. 108
WALSH, Mgr James Edward ... 325
Walsh, Sr James ... 364
Walsh, William ... 220
Wàn, Luc ... 217
Wand, Wolfgang ... 144
Wang, André ... 96
Wang, André ... 159
Wang, Antoine ... 122
Wang, Bernard ... 143
Wang, Dominique ... 81
Wang, Emilien ... 150
Wang, Etienne ... 46
Wang, Franç, ... 76
Wang Heou, Dr ... 195
Wang, Grégoire ... 176
Wang, Jean ... 122
Wang, Jean ... 144
Wang, Jean ... 174
Wang, Jean ... 198
Wang, J.-B. ... 28
Wang, J.-B. ... 36

Wang, Jean-Baptiste 44
Wang, Jean de Dieu 144
Wang, Jean-Joseph 144
Wang, Jean-Nêpom. 174
Wang, Joseph 144
Wang, Joseph 201
Wang, Sr Julie 38
Wang, L. 30
Wang, Laurent 117
Wang, Léon 229
Wang, Louis 37
Wang, Marc 118
Wang, Sr Marie 97
Wang, Sr Marie-Thérèse 179
Wang, Sr Marthe 21
Wang, Sr Martine 42
Wang, Matthieu 117
Wang, Matthieu 218
Wang, Matthieu 229
Wang, Paul 118
Wang, Paul 144
Wang Philippe 96
Wang, Philippe 174
Wang, Pierre 130
Wang, Pierre 172
Wang, Pierre 216
Wang, Sr Raphaël 21
Wang, Silvestre 117
Wang, Sr Thérèse 38
Wang, Sr Theresia 154
Wang, Vincent 47
Wang, Sr Vincent 247
Wann, Joseph 201
Wantz, Piat 229
Ward, Daniel 220
Wassereau, Eugène 362
Wauquier, Sr Eugène 365
Wauters, E. 86
Weber, Sr Auxentia 154
Weber, Charles 150
Weber, Léonard 413
Weckhacher, Antoine 171
Wei, Sr Françoise 178
Weig, Charles 151
Weig, Georges 149
Weig, Jean 153
Weig, Sr Luca 153
Weis, Joseph 150
Welman 364
Wèn, Venance 13
Werner, Louis 328
Westermann, Sr Alberta 154
Wetterwald, A. 28
Wewel, Antoine 150
Weyer, Pie 145
Wiaux, Odilon 229
Wiegelmann, François 151
Wieger, L. 28
Wienk, Valens 121
Wiesmann, Gordius 152
Wiezorech, F. 353
Wilfrid, Fre 344
Willemen, François 41
Willems, Pierre 46
Williatte, Gustave 314
Willmes 391

Winkler, H. 259
Wins, Em. 75
Wiseman, Georges 339
Wismans, Gélase 121
Wisskirchen, Milo 150
WITTNER, Mgr Adéodat 158
Wolf, François 130
Wolff, W. 263
Wong, André 321
Wong, Dominique 328
Wong, F. 342
Wong, Jean 328
Wong, Pierre 258
Wong, Pierre 328
Wonner, P. 28
Woods, H. 363
Wou, Stephanus 224
Wouters, Gaudence 229
Wu, Thaddée 134
Wuang, Jacques 211
Wygerde, Joseph 53

Xavier, Fre 19
Xavier, Sr 382

Y, Marc 280
Yamada, Jean 380
Yamaguchi, Sr Agathe 365
Yamaguchi, Sr Paulina 372
Yamamoto, Sr François 365
Yang, Sr Agnès 21
Yang, Aloys 310
Yang, Antoine 169
Yang, Augustin 287
Yang, Etienne 95
Yang, Etienne 288
Yang, François 282
Yang, J. 29
Yang, J. 30
Yang, J.-B. 159
Yang, Jean-Baptiste 45
Yang, Jean-Baptiste 305
Yang, Joseph 52
Yang, Joseph 169
Yang, Joseph 280
Yang, Laurent 14
Yang, Laurent 320
Yang, Louis 152
Yang, Luc 171
Yang, Mathias 13
Yang, Mathias 274
Yang, Mathieu 15
Yang, P. 28
Yang, P. 30
Yang, Paul 279
Yang, Paul 314
Yang, Petrus 309
Yang, Pierre 122
Yang, Richard 310
Yang, Simon 13
Yang, Thomas 173
Yang, Sr Vincent 38
Yao, Sr Antoinette 248
Yao, Etienne 47
Yao, François 12
Yao, Ignace 45

Yao, Jean 74
Yao, Joseph 15
Yao, Luc 246
Yao, Sr Marie-Louise 249
Yao, Michel 247
Yao, Paul 143
Yao, Sr Philomène 179
Yao, Simon 174
Yao, Simon 186
Yaoumero, Sr Philomène 365
Yé, Joseph 334
Yé, Sr Louise 17
Yé, Luc 253
Yé, Pierre 15
Yé, Pierre 239
Yé, Thomas 279
Yèn, J. 29
Yèn, P. 87
Yèn, Philippe 61
Yèn, Sébastien 60
Yeong, J. 342
Yeou, André 193
Yeu, Pierre 173
Yeung, B. 321
Yeung, L. 321
Yi, Paul 246
Yim, Domingos 353
Yin, Sr Catharina 154
Yoshi, Sr Paul 377
Youn, Paul 402
Youn, Thomas 401
Yü, Aloysius, ... 35
Yü, Antoine 100
Yü, Benoît 193
Yü, Fabien 273
Yü, Sr Germaine 20
Yü, Grégoire 275
Yü, J.-B, ... 247
Yü, Joseph 35
Yü, Joseph 247
Yü, Jules 36
Yü, Luc 200
Yü, Mathias 13
Yü, Paul 289
Yü, Pierre 170
Yuàn, J. 29
Yuân, Jean 144
Yuàn, P, ... 87
Yuèn, André 46
Yuèn, Sr Claire 97
Yuèn, François 310
Yuèn, Jacques 314
Yuèn, Jean 129
Yuèn, J.-B. 45
Yuèn, Joseph 130
Yuèn, Martin 247
Yuèn, Mathias 100
Yuèn, Léon 310
Yuèn, Paul 45
Yuèn, Pierre 47
Yuèn, Thomas 231
Yves, Sr St 382

Zahnen, Rogatus 150
Zand, Ignace 211
Zao, Joseph 172

Zao, Simon 172
Zeileis, Victorin 413
Zeinstra, Théodule 121
Zèn, Vincent 174
Zeng, Jacques 173
Zeng, Joseph 174
Zeng, Paul 172
Zeng, Sr Thérèse 179
Zentgraf, Emmanuel 387
Zi, Antoine 247
Zi, Etienne 171
Zi, François 174
Zi, François 174
Zi, Joseph 171
Zi, Louis 171
Zi, Sr Louise 255
Zi, Sr Marie-Louise 178
Zi, Sr Marthe 178
Zi, Mathias 247
Zi, Simon 174
Zi, Simon 172
Zi, Stanislas 174
Zi, Thaddée 174
Zi, Thaddée 174
Zi, Vincent 174
Zi, Sr Vincent 174
Zia, Tite 174
Ziegler, Joseph 174
Ziegler, Tite 174
Ziegler, Joseph 174
Zigenhorn, Clément 174
Zigenhorn, Théodore 174
Zillikens 174
Zimmermann 174
Zimmermann, Victor 174
Zing, Sr Antoinette 174
Zing, Sr Cécile 174
Zing, Sr Marie 174
Zo, Sr Joseph 174
Zuazubiscar, Ange 174

II

Faits et Documents.

Le Délégué Apostolique à la sortie du Pétang
Dimanche 31 Décembre 1922.

VISITE DU 1 JANVIER 1923 AU PRÉSIDENT DE LA RÉPUBLIQUE. DÉPART DU PÉTANG.

Mgr DE VIENNE. Mgr COSTANTINI
Coadjuteur *Délégué Apostolique*

M. Vanhersecke M. Planchet

I. Actes du Saint-Siège

1. Érection d'une Délégation Apostolique en Chine. 9 Août 1922.

PIUS PP. XI

Ad futuram rei memoriam. — Late jam per Sinensem regionem Christiano nomine propagato plurimis inibi Vicariatibus ac Praefecturis Apostolicis rite constitutis, Nos gentibus illis dilectionem Nostram et qua urgemur in eas caritatem clarius exhibere cupientes, Sacrorum quoque Antistitum, qui illis in partibus Pastorale munus exercent, votis ultro annuentes, novam in Sinis *Apostolicam Delegationem* ad christianae religionis tutamen et decus statuimus constituendam. Hanc autem in sententiam venimus hoc ducti consilio, nimirum ut uberius paternae Nostrae sollicitudinis iidem populi beneficia persentiant, atque Praesules arctioribus inter se vinculis conjuncti Missiones suas gubernent, atque etiam in amplissima Sinensi regione, ut jam passim in aliis locis, ex *Delegationis Apostolicae* institutione, nova et quidem potiora Christiana res suscipiat incrementa. Quae cum ita sint, conlatis consiliis cum VV. FF. NN. S. R. E. Cardinalibus negotiis Propagandae Fidei praepositis, omnibusque rei momentis attento ac sedulo studio perpensis, Motu proprio atque ex certa scientia et matura deliberatione Nostris, deque Apostolicae Nostrae potestatis plenitudine, praesentium tenore, *Apostolicam Delegationem* in Sinis constituimus atque erigimus. Volumus autem ut haec *Delegatio Apostolica* curas suas extendat ad quinque ecclesiasticas regiones Sinenses cum suis insulis, excepta dumtaxat Praefectura Apostolica *Insulae Formosae*,

Haec statuimus, decernentes praesentes Litteras firmas, validas atque efficaces semper extare ac permanere, suosque plenos atque integros effectus sortiri atque obtinere; illisque ad quos pertinent sive pertinere poterunt, nunc et in posterum amplissime suffragari; sicque rite judicandum esse ac definiendum, irritumque ex nunc et inane fieri si quidquam secus super his a quoquam, auctoritate qualibet, scienter sive ignoranter attentari contigerit. Non obstantibus Constitutionibus et Ordinationibus Apostolicis, ceterisque omnibus in contrarium facientibus quibuscumque.

—Datum Romae apud S. Petrum sub annulo Piscatoris die IX Augusti MCMXXII, Pontificatus Nostri Anno Primo.

(Sign.) P. Card. GASPARRI, a *Secretis Status.*

(*Acta Apostol. Sedis.* 1922,635.)

* * *

Le Diocèse de Macao est relié à la Délégation Apostolique en Chine.— *Sacra Congregatio pro negotiis ecclesiasticis extraordinariis.*— Decreto 30 octobris 1923 extensa est ad dicecesim Macaonensem auctoritas Delegati Apostolici in Sinis, firma manente competentia Nuntii Apostolici Ulyssiponensis pro negotiis, de quibus agere contingat cum Gubernio Lusitano.—*Acta Apost. Sedis.* 1923,561.

2. Concile Plénier de Chine.

Conférence de Outchang. 25 Mai au 25 Juin 1923

Le 25 mai, à la résidence épiscopale de *Outchang*, capitale du Houpé, sous la présidence de S. E. Mgr C. Costantini, Archevêque de Théodosie, Délégué Apostolique en Chine, se réunissait une commission de théologiens consulteurs, chargés de préparer le travail pour le Synode Général de Chine.

La besogne de cette Commission consistait surtout à réunir en un schéma unique les avis émis par les sept conférences qui eurent lieu, en

1922, à Pékin, Tientsin, Singan, Hankow, Suifou, Shanghai et Hongkong. Elle tâcha de trouver les formules générales susceptibles d'être acceptées dans toute l'étendue de la Chine. Ce travail de généralisation a été singulièrement facilité par la composition même de la Commission. Il y vint des consulteurs des Marches du Thibet, de la côte du Pacifique, de Canton (1) et de Mongolie. Chaque Conférence Episcopale envoya à Outchang trois consulteurs, deux étrangers et un chinois. De plus S. E. Mgr le Délégué Apostolique avait eu la délicate attention de demander, avec insistance, que les consulteurs fussent choisis de façon à ce que chaque Ordre, Congrégation, ou Société ayant des missionnaires en Chine, et même chaque nationalité, fût représentée à la Commission. De fait, furents présents à Outchang: 7 consulteurs chinois, 6 français, 3 italiens, 2 belges, 1 hollandais, 1 allemand, 1 espagnol, 1 américain.

Encore faut-il ajouter que les communications étant gênées par l'état troublé de certaines parties du pays, le Délégué Apostolique ne put pas réaliser les combinaisons telles qu'il les avait souhaitées.

La Commission fut divisée en *sept sous-commissions*, composées chacune de trois consulteurs, appartenant à des régions différentes, et chargés d'une partie bien déterminée de la besogne générale. Le travail particulier des sous-commissions fut soumis ensuite aux discussions de la Commission générale, réunie en séance plénière. La Commission, évidemment, n'était pas compétente pour légiférer ; elle se contentait de rédiger des projets de lois. Mais, son travail, accompli par des hommes d'une compétence incontestable, et basé d'ailleurs sur le Droit Canon, les synodes antérieurs et les récentes décisions des Evêques, ne laissera pas de faciliter beaucoup les délibérations du Synode Général.

Dès à présent, on peut dire que le travail effectué à Outchang dépassera les espérances. Sous l'impulsion vigoureuse de S. E. le Délégué

(1) A cause des distances et des troubles politiques, ni le Thibet, ni Canton ne purent y envoyer leurs délégués. La liste des théologiens publiée par le *Bulletin Catholique de Pékin* (1923, p. 265) n'est que celle des théologiens *élus* pour l'assemblée ; la photographie donne la composition *réelle* de la conférence.

Apostolique, tous les points de droit canonique intéressant l'avenir de l'Eglise en Chine, tous les moyens de propagande religieuse, toutes les grosses questions soulevées par l'évolution intellectuelle, morale et sociale de la Chine, ont été étudiés et discutés avec l'attention minutieuse et patiente qu'ils méritaient. Si les solutions proposées n'ont point le caractère définitif, que seul peut leur conférer le Synode Général approuvé par le S. Siège, elles ont néanmoins l'aspect d'une esquisse, d'autant plus puissante que souvent les termes ont été pris textuellement dans le Code et les synodes. (Communiqué envoyé au *Bulletin C. de P.*)

(E.)

Lettre du Souverain Pontife au Délégué Apostolique en Chine, pour ordonner la convocation du Synode Général de Chine.

VENERABILI FRATRI CELSO

ARCHIEPISCOPO TIT. THEODOSIENSI, APOSTOLICAE SEDIS IN SINIS DELEGATO

VENERABILIS FRATER, SALUTEM ET APOSTOLICAM BENEDICTIONEM.— Quamquam, quod te delegimus qui istic negotia Ecclesiae Dei gereres, videmur eo ipso satis perspicue declarasse quantum virtuti et dexteritati tuae consideremus, novum tamen fiduciae, quam tibi habemus, testimonium placet ad te hisce Litteris Nostris afferre. Tibi enim, Venerabilis Frater, committimus, ut Vicarios omnes et Praefectos Apostolicos, qui sacras Missiones in Sinis moderantur, in urbem, quae Shanghai nuncupatur, legitime convoces et Conventui, quem proximo vere agi decretum est, Nostro nomine praesideas. Cui quidem Conventui ut vir praesit et splendore dignitatis et doctrinae prudentiaeque laude conspicuus, ut auctoritate praesit Nostra, ipsa omnino postulat rei gravitas novitasque plane singularis. Quod profecto haberi liceat in Sinis Concilium, idque Plenarium et a praedicato istic Evangelio primum, res est quae clarissima in Ecclesiae fastis luce nitebit et memoriae posteritatis commendabitur: cuius in exsecutione proposiți veluti exsultan-

tes videre Nobis videmur eorum cineres, qui in Sinenses ad Christum traducendos ante actis aetatibus plurimum impenderunt laboris et sanguinem libenti generosoque animo profuderunt. Sed praeterea res agitur solacii laetitiaeque plena, cum proximum eiusmodi eventum patenter indicet quam late catholica fides sit per immensas istas regiones propagata, et sperare item iubeat fore ut magnam utilitatum copiam sacrae Missiones inde hauriant ac percipiant. Neque enim est dubitandum, quin et delatum tibi perhonorificum munus diligenter ipsemet sapienterque expleas, et ceteri, quotquot coiverint, locorum Ordinarii, caelestibus fulti gratiis ductuque tuo, ea deliberando constituant quae ad religionem in Sinis provehendam stabiliendamque pluris intersint quaeque christianae morum disciplinae tuitioni aptius conducant. Quae autem Acta et Decreta in amplissimo eiusmodi Concilio conscribi et fieri contingat, eadem praecipimus ut ad Apostolicam hanc Sedem, recognoscenda probandaque, post dimissos Patres, te curante, perferantur. Futurorum interea coetuum laboribus bene ominati, divinarum auspicem gratiarum paternaeque benevolentiae Nostrae testem, tibi, Venerabilis Frater, iisque omnibus, qui in Concilium conventuri sunt, apostolicam benedictionem peramanter impertimus.

Datum Romae apud Sanctum Petrum, die XX mensis Januarii anno MDCCCCXXIV, Pontificatus Nostri secundo.

PIUS PP. XI

* * *

Convocation des Vicaires Apostoliques de Chine au Synode Général à Shanghai, pour le 15 Mai 1924.

DELEGATIO APOSTOLICA

IN SINIS

N. 145/24

CELSUS COSTANTINI

DEI ET APOSTOLICAE SEDIS GRATIA ARCHIEPISCOPUS THEODOSIENSIS

DELEGATUS APOSTOLICUS IN SINIS

ILLMIS AC RMIS ORDINARIIS SINARUM ET SUPERIORIBUS RELIGIOSORUM

SALUTEM IN DOMINO

Qua par est reverentia et devotione, nuper acceptum Vobis notum facimus Augustum Autographum, quo S. S. D. N. Pius D. P. P. P. XI sua approbatione legitimum facere dignatus est honestareque primum Concilium Plenarium Sinense, nobis, quamvis tanto honore indignis, grave ei praesidendi munus committens.

Nos igitur, licet pro nostra infirmitate trepidantes, sed miserenti Deo confisi, vigore facultatum hoc Venerabili Documento tributarum, praesentium tenore, primum Concilium Plenarium seu Nationale Sinense, ad normam Can. 281 C. J. C., indicimus et convocamus in ecclesia S. Ignatii de Zi-ka-wei, in civitate Shanghai, die 15 mensis maii anni currentis inaugurandum.

Illmos ac Rmos Dominos: Episcopum Macaonensem, omnesque Missionum Vicarios ac Praefectos Ap., Abbatem B. M. V. de Consolatione, nec non Superiores Regulares ad Concilium rite vocamus: quod si quis Episcoporum iusto impedimento detineatur, mittat, ad

mentem Can. 287, procuratorem, authentico documento munitum, et impedimentum probet.

Quantum bonum S. M. Ecclesia pro religione in Sinis provehenda stabiliendaque ex hoc Congressu expectet luculentissime patet in Venerabili Summi Pontificis Documento.

Nunc in Sinis ab integro saeculorum renascitur ordo. O ! benedicat Dominus huic immenso populo, *convivificans eum in Christo* ac *ostendens in saeculis supervenientibus abundantes divitias gratiae suae.*

Nos omnes, gravissimi conscii muneris apostolici, quippe qui reddituri simus rationem pro tot animabus, in consiliis legibusque ferendis nullum intentatum sinemus medium, quo isti nostri amatissimi fratres Sinenses *Ignotum Deum, qui non est longe ab unoquoque nostrum*, tandem cognoscant adorentque.

Interim omnes unanimiter perseveremus in oratione ut Omnipotens Deus, intercedentibus B. Maria V., S. Joseph, Beatis Martyribus et Confessoribus Sinensibus, Sanctum in nos emittat Spiritum, qui actiones nostras aspirando praeveniat et adiuvando ad exitum felicem prosequatur.

Datum Pekini, ex Aedibus Delegationis Ap., die 25 Martii 1924, in festo Annuntiationis B. M. Virginis.

C. COSTANTINI
Ap. Sedis in Sinis Delegatus
Concilii Plenarii Praeses

Secretarius Concilii

* * *

Le Concile de Shanghai. 15 Mai au 12 Juin 1924

Préparée sous le nom de *Synode Général de Chine*, de par la lettre du Souverain Pontife au Délégué Apostolique de Chine, l'assemblée

des Vicaires Apostoliques de toute la Chine a reçu le titre de *Concile Plénier de Chine.*

Le secret gardé sur les travaux du Concile réduit provisoirement le rôle de l'historien à noter les cérémonies extérieures, les discours, les toasts, etc., signalés dans tous les journaux.

Au moment où s'est ouvert le premier Concile plénier Chine, cet immense pays comptait 57 Evêques, dont 47 ont pu venir prendre part aux travaux de l'Assemblée : savoir : 19 Français, 10 Italiens, 5 Espagnols, 5 Belges, 4 Hollandais, 2 Allemands et 2 Chinois.

L'Eglise Catholique compte à ce jour, outre ses 57 Evêques, 2.552 prêtres, dont 1.481 missionnaires étrangers et 1.071 prêtres chinois.

*
* *

Synode général de Chine à Changhaï : La réunion préparatoire (14 Mai 1924). L'ouverture du Synode à Zikawei (15 Mai). L'allocution d'ouverture.—*Politique de Pékin.* 1924, 493, 4.

Synode général.—*Echo de Chine.* 17 Mai 1924, 393, 423-430.

Allocution prononcée par Mgr Reynaud. *Polit. de P.* 1924, 511. —*E. de Chine.*

La réunion des anciens élèves du Collège St Ignace (18 Mai 1924). Discours de Mgr Costantini — *Polit. de P.* 1924, 497-499.

Autour du Concile : Réception des commerçants catholiques de Changhai (1 Juin). La Messe Pontificale. Le dîner. Les discours : discours du général Ho Fongling ; de M. Lo Pahong ; de M. Stanislas Seng ; de S. E. Mgr Costantini.—*E. de C.* Juin, 575-588. *Politique de P.* 542-546.

La clôture du Concile : Allocution de S. E. Mgr le Délégué.— Après le Synode : Au Collège St François-Xavier. Souhaits de bienvenue. Discours du Délégué Apostolique.— *Politique de Pékin.* 1924, 615-618.— *Bulletin Catholique de Pékin.* 1924, 242.

*
* *

CONCILE PLÉNIER DE SHANGHAI

15 Mai au 12 Juin 1924

P. Ariztegui 杜 — P. Gaubeca 安平靜 — P. Ruiz 侯彝士 — P. F. Sen 沈錦標 — P. Schell 歐德禮 — P. Weig 維昌祿 — P. Argüelles 戈森衛 — „ — „ — P. Debeauvais 卜鳴謙 — P. Cueva — P. Montaigne 滿德貽 — P. Desrumaux 羅德芳 — P. Flament 孟雷諾 — P. Le Biboul 郎本仁 — P. Jansen 任 — P. Verhaeghe 費 — P. Janssen 楊生 — P. Mac Grath — P. Valtorta 恩 — P. Vlaminck 富在德 — P. H. Heiligenstein 韓立根 — P. Em. Stappert 達瑞泰 — P. O'Doherty — P. Ford 福 — P. Stanchi 石 — P. Avedillo de la Iglesia 文成德 — P. A. 明之堂 — P. Focaccia 富濟才 — P. Solano — P. A. Tchen 陳國祗 — P. Tch'eng 成玉堂 — P. Tcheou 周濟世 — P. Tchang 張雅各 — P. Pitta

P. Espelage 艾習德 — P. Guilloux 劉克明 — P. Payen 吳伯英 — P. Boerke 吳泰山 — Mgr Faveau de Vienne 田法服 — Mgr 文貴賓 — R. P. Brun 汪 — Mgr Fourquet 魏暢茂 — Mgr Jansens 南皋民 — Mgr Gauthier 俄大法 — Mgr Gaspais 高德惠 — Mgr Belotti 包海容 — Mgr Blois 衛宗藩 — Mgr Chiolino 林棟臣 — Mgr Huarte 胡其昭 — P. Schoppelrey 史培祿 — Mgr Buddenbrock 濮登傳 — P. Verdier 萬爾典 — P. A. de Smedt 石 — P. Valcke 華 — P. Popoli 萊 — Mgr Soun 孫德貞 — Mgr Jans 鄧炳文 — P. L. de Smedt 寶 — P. Stragier 賈 — P. Casuscelli 康 — P. Barmaverain 錢世勳 — P. Hou 胡若山 — P. Sommavilla 索尚德 — Mgr Carbajal 翟德隆 — Mgr Carlo 賈祿 — P. Langenbacher — P. Noury 榮福成 — P. Bayol 貝

NN. SS. Aguirre 宋金鈴 — Ducœur 劉志中 — Van Dyck 葛崇德 — Rayssac 賓茂芳 — Bourgain 卜恩友 — Lécroart 劉欽明 — Fabrègues (C) de Gorostarzu 富成功 — Wittner 金夢旦 — Henninghaus 羅漢光 — Mondaini 翁德明 — Timmer 翟守成 — Geurts 武致中 — Abels 葉步司 — Paris 姚宗李 — COSTANTINI 剛恆毅 — Reynaud 趙保祿 — Fiorentini 鳳朝瑞 — Clerc-Renaud 田烈諾 — Massi 希賢 — Ciceri 徐則麟 — Fatiguet 樊體愛 — Tacconi 譚維新 — Calza 賈師誼 — Dumond 杜保祿 — Schraven 文致和 — Rouchouse 駱舒雅 — Ybanez 易興化 — Terlaak 藍克復 — Prat 馬守成 — Ricci 恩理齊 — Versiglia 雷達明 — Tcheng 成和德 — Hoogers 高東昇

S. G. Mgr Jérôme Van AERTSELAER

C. C. I. M., Evêque de Zaraï

Vicaire Apostolique de Mongolie Centrale

1838-1924

† à Siwântze le 12 Janvier 1924

à l'âge de 79 ans.

L'Hôpital Saint-Louis de Nàntchang (KiangSi).

Eglise Saint-Louis de Nàntchang
(Vic. Ap. de Kioukiang)

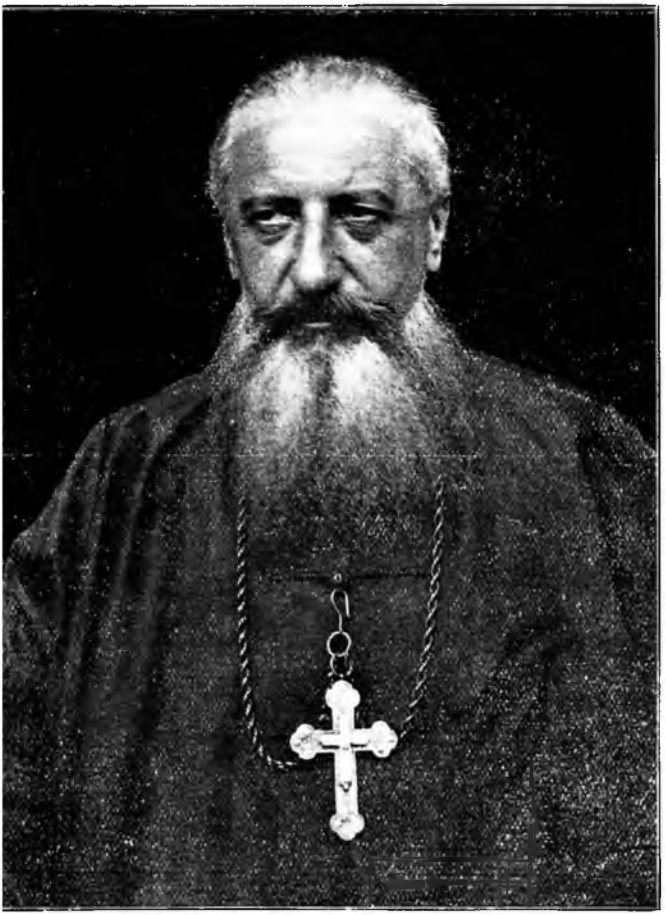

S. G. Mgr Célestin CHOUVELLON
M.—E., Evêque de Dansara
Vicaire Apostolique du Setchouàn Oriental
1891-1924
† à Tchoungking le 11 Mai 1924
à l'âge de 75 ans

Liste des Pères du Concile (V. *Sacerdos in Sinis*, 1924, 170) et des consulteurs ou théologiens du Concile. *Ibid.* pp. 198-200.

* * *

Consécration de la Chine à la Sainte-Vierge par le Concile de Shanghai

Texte latin :

BEATAE MARIAE VIRGINI SINARUM CONSECRATIO

O Mater Dei et Mater nostra, amori Tuo dulcissimo nos, vires et vitam nostram, opera et bona nostra vovemus, et universas Sinarum gentes, filiali corde, consecramus.

Sis Mater sacerdotum omniumque Evangelii operariorum, ut indefesso zelo clarescant et laborent !

Sis Mater fidelium, ut magis in dies sanctificentur et multiplicentur !

Sis Mater infidelium, ut ad verae fidei lumen perveniant !

Tuis intercedentibus meritis, universae Sinarum gentes, pretioso Filii Tui sanguine redemptae, ad sacratissimum Redemptoris Cor fontem vitae et sanctitatis, adducantur, ut tandem fiat unum ovile et unus pastor.

Auxilium Christianorum, ora pro nobis.

Maria, Mater gratiae, ora pro nobis.

Caelestis Sinarum Regina, ora pro nobis.

Texte Français :

O Mère de Dieu et notre Mère, à votre très doux amour, nous vouons nos forces et notre vie, nos œuvres et nos biens, et d'un cœur filial nous lui consacrons tous les peuples de la Chine.

Soyez la Mère des Prêtres et de tous les ouvriers de l'Évangile, afin qu'ils se signalent par un zèle infatigable.

Soyez la Mère des fidèles, afin qu'ils se sanctifient et se multiplient de jour en jour davantage.

Soyez la Mère des infidèles, afin qu'ils parviennent à la lumière de la vraie foi.

Par vos mérites et votre intercession, que tous les peuples de la Chine rachetés par le sang précieux de Votre Fils, soient amenés au Cœur sacré du Rédempteur source de vie et de sainteté, afin qu'il n'y ait qu'un seul bercail et qu'un seul pasteur. Ainsi soit-il.

Secours des chrétiens, priez pour nous.

Marie, Mère de grâce, priez pour nous.

Notre-Dame de Chine, priez pour nous.

Texte Chinois :

奉獻中國於聖母誦

吁瑪利亞、天主之母、亦爲我等之母。今將我等神形、我等能力、我等生命、我等言行、我等所有、並中華全國人民、以孝愛之眞情、全獻於爾至甘至愛之聖心。求爾爲衆司鐸、及諸傳教者之母、使之皆以恒心熱愛、廣揚天主聖教。

又求爾爲教友之母、使之皆能日進於德、時見增廣。並求爾爲外教者之母、使之皆能出離暗冥、而得信德之光。

懇求憐視中國億兆人民、皆爾聖子聖血所贖、賴爾大功之轉求、賜之同歸耶穌聖心、以得生命聖德之源、而共成一牧一機。

進教之佑、爲我等祈。

瑪利亞、聖寵之母、爲我等祈。

在天中國之后、爲我等祈。

3. Nouvelles Missions.

Érection du Vicariat du Ngànhoui.

8 Août 1921

BENEDICTUS PP. XV

Ad futuram rei memoriam. — Ex hac B. Petri Apostolorum Principis cathedra, quam nullis quidem meritis Nostris divinitus obtinemus, tamquam e sublimi specula in omnes catholici orbis regiones oculos mentis Nostrae convertimus et quae rei sacrae expeditioni melius gerendae faciant, quaeque ad fidelium utilitatem animarumque salutem conducant, ea sollicito studio decernere maturamus. Jamvero compertum satis est inter illustriores atque ampliores vicariatus apostolicos in Sinarum regione positos, Nankinensem sane esse annumerandum, qui duas civiles provincias de Kiang-sou et de Ngan-hoei complectitur, et Clericorum Regularium Societatis Jesu curis concreditus est. Nunc autem cum propter laeta incrementa, quibus postremis hisce annis in provincia de Ngan-hoei catholica religio adolevit, et propter majus animarum bonum promovendum, opportunum visum sit consilium ut eadem civilis provincia de Ngan-hoei, a vicariatu apostolico Nankinensi sejuncta, in distinctum vicariatum apostolicum erigeretur : Nos collatis consiliis cum VV. FF. NN. S. R. E. Cardinalibus negotiis Propagandae Fidei praepositis, haec quae infrascripta sunt decernimus et statuimus. Nimirum ex certa scientia et matura deliberatione Nostris deque Apostolicae Nostrae potestatis plenitudine, praesentium tenore, a vicariatu apostolico Nankinensi separamus provinciam civilem de Ngan-Hoei, quae ab aliis provinciis civilibus de Kiang-sou, Honan, Houpé, Kiangsi et Tche kiang limitatur, eamdemque sic separatam erigimus in distinctum vicariatum apostolicum ab ipso nomine civilis provinciae de *Ngan-hoei* nuncupandum et eorumdem Patrum Societatis Jesu curis concredendum. Praeci-

pimus quoque ut nomen vicariatus Nankinensis post hanc dismembrationem immutetur in illud vicariatus apostolici de Kiang-sou (1).

Haec statuimus decernentes praesentes Litteras firmas, validas atque efficaces semper exstare ac permanere, suosque plenos atque integros effectus sortiri et obtinere, illisque ad quos spectat sive spectare poterunt plenissime suffragari; sicque rite judicandum esse ac definiendum, irritumque ex nunc et inane fieri, si quidquam secus super his a quovis, auctoritate qualibet, scienter sive ignoranter contigerit attentari. Non obstantibus contrariis quibuscumque.

Datum Romae apud Sanctum Petrum, sub annulo Piscatoris, viii augusti MCMXXI, Pontificatus Nostri anno septimo.

P. Card. GASPARRI, *a Secretis Status.*

(*Acta Apostolicae Sedis.* 1921, p. 469).

* * *

Démembrement du Vicariat du Foukièn :

1. *Le Vicariat de Foukièn reçoit désormais le nom de* V. A. de Foochow.

2. Erection du Vicariat de Funing et de la Préfecture de Tingchow.

PIUS XI

Ad futuram rei memoriam. — Ad majorem Dei gloriam christianaeque fidei incrementum expedit ut, praesertim in longinquis missionibus, aucto numero Pastorum, Dominici gregis incolumitati et bono prospiciatur. Jamvero cum venerabilis frater Franciscus Aguirre, Episcopus ti-

(1) Le titre de *Vicariat Apostolique de Nankin*, supprimé par cette bulle, a été rendu à la Mission du Kiangsou, par un décret du 1 mai 1922. Cf. *M. C. de C. & du J.*, 1923, p. 437, ayant soin de lire 1921 au lieu de 1922.

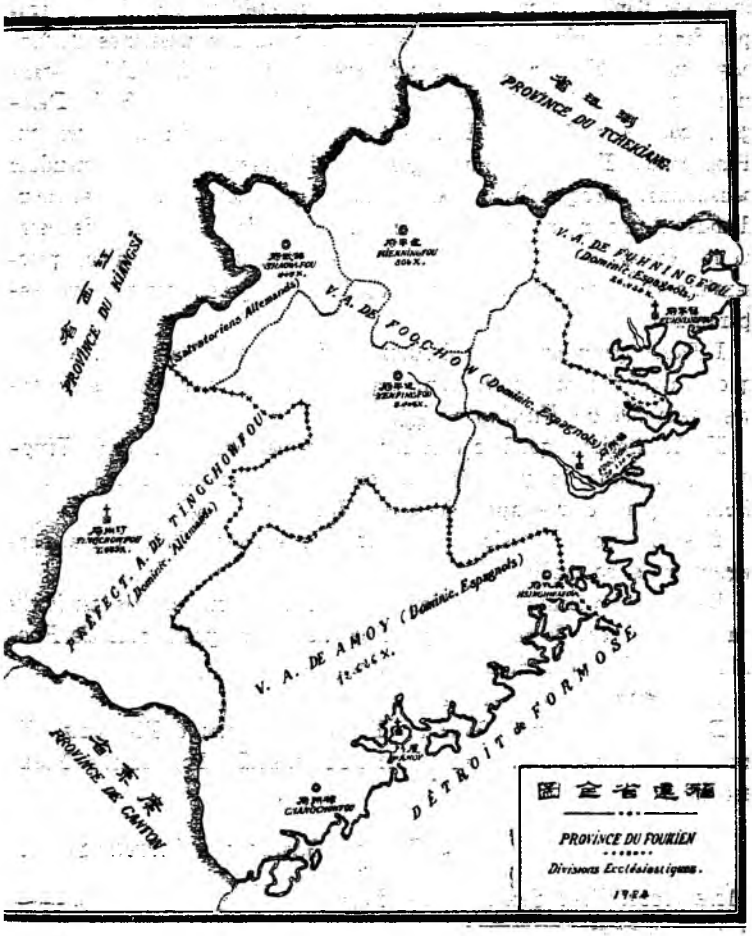
PROVINCE DU TCHEKIANG
PROVINCE DU KIANGSI
PROVINCE DE CANTON
DÉTROIT DE FORMOSE
V. A. DE FUNINGFOU (Dominic. Espagnols)
V. A. DE FOGCHOW (Dominic. Espagnols)
PRÉFECT. A. DE TINGCHOWFOU (Dominic. Allemands)
V. A. DE AMOY (Dominic. Espagnols)
Salvatoriens Allemands
PROVINCE DU FOURIEN
Divisions Ecclésiastiques.
1928

tulo Botryensis et Vicarius Apostolicus de Fokien in Sinis, Nos instanter flagitaverit ut suae jurisdictionis territorium ob nimiam amplitudinem in plures partes dividoretur novaeque missiones proinde erigerentur : Nos, praehabito voto venerabilis fratris Celsi Costantini Archiepiscopi titulo Theodosiensis et Apostolici in Sinis Delegati, collatis cum VV. FF. NN. S. R. E. Cardinalibus negotiis Propagandae Fidei praepositis, praelaudati Praesulis votis adnuendum censuimus, ideoque haec quae infra scripta sunt statuimus ac mandamus. Nimirum, motu proprio ac certa scientia et matura deliberatione Nostris, deque apostolicae Nostrae potestatis plenitudine, praesentium vi, a vicariatu apostolico de Fokien dismembramus sive separamus :

I. Territorium quod complectitur praefecturam civilem de *Funing*, quod in vicariatum apostolicum erigimus cui nomen facimus vicariatus apostolici *de Funing* 福寧.

II. Territorium quod comprehendit praefecturam civilem de *Tingchow*, illudque in praefecturam apostolicam erigimus, cui nomen facimus praefecturae apostolicae *de Tingchow* 定州.

Has vero novas missiones, sic per Nos erectas, Ordinis Praedicatorum curis concredimus.

Denique vicariatum apostolicum *de Fokien*, enumeratis territoriis imminutum, exinde ab urbe principe vicariatum apostolicum *de Foochow* 福州 appellandum esse jubemus.

Haec statuimus, mandamus, etc...

Datum Romae apud Sanctum Petrum, sub annulo Piscatoris, die xxvii mensis decembris, anno MDCCCCXXIII, Pontificatûs Nostri secundo.

P. Card. GASPARRI, *a Secretis Status.*

(Acta Apostolicae Sedis, 1924, 82.)

* * *

Démembrement du Vicariat du Houpé Oriental.

Erection du Vicariat de Hànkow, *et des Préfectures Apostoliques de* Hànyang, Woutchang *et* Pouchi. *Celle de Hànyang est confiée aux Missionnaires de Maynooth, celle de Wouchang aux Franciscains Américains et celle de Pouchi au Clergé Séculier Chinois.*

12 Décembre 1923.

PIUS PP. XI

Ad futuram rei memoriam.—Quo christiani gregis bono atque incolumitati satius consultum sit, Romanorum Pontificum decessorum Nostrorum vestigiis insistentes, longinguis in missionibus Pastorum numerum augere maturamus, qui commissis ipsorum curis ovibus advigilent sedulo studio easque ad secura salutis pascua adducere satagant. Jamvero cum opportunum visum sit consilium, nimis amplum de Hupé orientali apostolicum vicariatum in plures missiones dividere sive dismembrare, Nos, omnibus rei momentis attento ac sedulo studio perpensis cum VV. FF. NN. S. R. E. Cardinalibus negotiis Propagandae Fidei praepositis, hanc separationem apostolica Nostra auctoritate sanciendam existimavimus, ut pro christiani nominis incremento illas ad regiones mittantur alii missionarii, sive Ordinis Minorum ex provinciis religiosis Statuum Foederatorum Americae septentrionalis, sive Societatis Hibernensis a Sancto Columbano pro missionibus ad Sinenses. Quae cum ita sint, cum venerabiles fratres Celsus Costantini, Archiepiscopus titulo Theodosiensis, Delegatus Apostolicus in Sinis, et Gratianus Gennaro, Episcopus titularis Hierichuntinus, ejusdem vicariatus de Hupé orientali hodiernus Vicarius Apostolicus, de communi consensu proposuerint ut tres novae ibidem praefecturae erigerentur; Nos, supremo animarum bono consulere cupientes atque ipsorum Praesulum votis concedentes, haec, quae infra scripta sunt, statuimus et mandamus.

Nimirum, motu proprio et matura deliberatione Nostris, deque

apostolicae Nostrae potestatis plenitudine, praesentium vi, a vicariatu apostolico de Hupé orientali in Sinis haec territoria sejungimus ac dismembramus :

I. Territorium quod complectitur subpraefecturas civiles de *Hànyang* 漢陽 *Mièn yang* 沔陽, *Tsiènkiang* 潛江, *Tiènmèn* 天門, *Kingshàn* 京山 et *Anlu* 安陸, necnon partem subpraefecturae civilis de *Hànchwàn* 漢川 inter flumina *Hàn* et *Yangtzekiang* positam ; idemque territorium sic separatum erigimus in praefecturam apostolicam cum nomine praefecturae apostolicae de *Hànyang*, quam Societati Hibernensi a Sancto Columbano pro missionibus ad Sinenses committimus.

II. Territorium quod comprehendit subpraefecturas civiles de *Wuchang* 武昌, *Sièn ning* 咸寧, *Tungshàn* 通山, *Wocheng* 鄂城, *Tayéh* 大冶 *et Hingkwo* 興國 ; illudque territorium in praefecturam apostolicam erigimus, cui nomen sit praefectura apostolica de *Wuchang*, quam concreditam volumus curis provinciarum Ordinis Fratrum Minorum e Statibus Foederatis Americae septentrionalis.

III. Insuper ab eodem vicariatu sejungimus territorium complectens subpraefecturas civiles de *Puchi* 蒲圻, *Kiayü* 嘉魚, *Tsungyang* 崇洋 et *Tungcheng* 通城, idemque territorium erigimus in praefecturam apostolicam cui nomen sit praefectura apostolica de *Puchi* ; eamdemque praefecturam clero saeculari indigenae concredimus administrandam.

Decernimus denique ut vicariatus apostolicus de *Hupé Orientali*, supra numeratis territoriis imminutus, exinde ab urbe principe vicariatus apostolicus de *Hankow* appelletur.

Haec statuimus, decernentes praesentes Litteras etc...

Datum Romae apud Sanctum Petrum, sub annulo Piscatoris, die xii decembris, anno MDCCCCXXIII, Pontificatus Nostri secundo.

P. Card. GASPARRI, *a Secretis Status.*

(*Acta Apostol. Sedis.* 1924, p. 35).

R. P. François GIULIANELLI
du Séminaire SS. Pierre et Paul.
Chargé de porter une lettre à l'Empereur
de Chine, par le pape Léon XIII.
1885.

Décorations Pontificales accordées a des fonctionnaires Chinois. 1923.

Plaque et Croix
de l'Ordre de St Grégoire le Grand

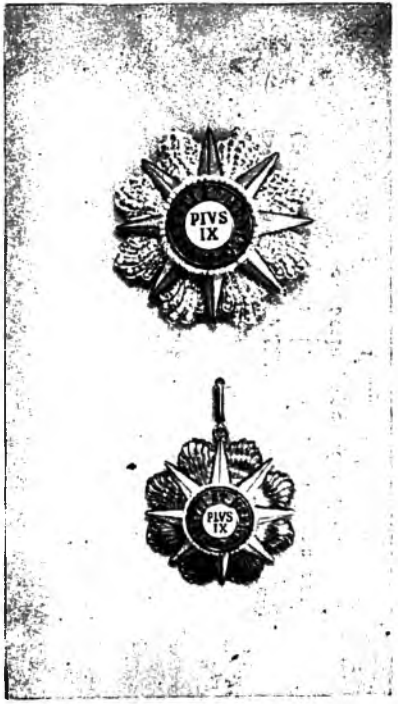

Plaque et Croix
de l'Ordre de Pie IX

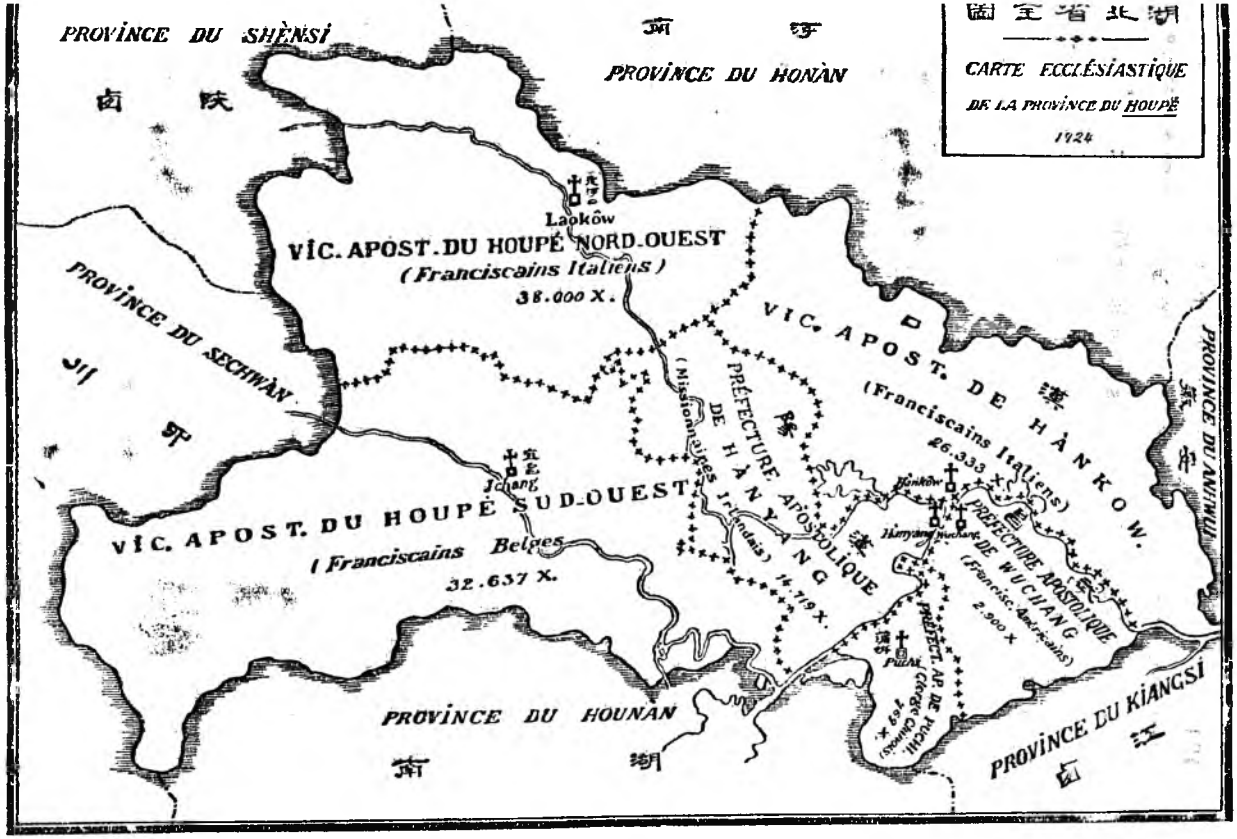
湖北省全圖
CARTE ECCLÉSIASTIQUE
DE LA PROVINCE DU HOUPÉ
1924
PROVINCE DU SHÈNSI
陝西
PROVINCE DU HONÀN
河南
PROVINCE DU SECHWÀN
川
PROVINCE DU ANHWUI
PROVINCE DU HOUNAN
湖南
PROVINCE DU KIANGSI
江西
Laokôw
VIC. APOST. DU HOUPÉ NORD-OUEST
(Franciscains Italiens)
38.000 X.
VIC. APOST. DE HÀNKOW.
(Franciscains Italiens)
26.333 X.
PRÉFECTURE APOSTOLIQUE
DE HÀNYANG
(Missionnaires Irlandais)
14.719 X.
PRÉFECTURE APOSTOLIQUE
DE WUCHANG
(Francisc. Américains)
2.900 X
PRÉFECT. AP. DE PUCHI
(Clergé Chinois)
769 X.
Jchang
VIC. APOST. DU HOUPÉ SUD-OUEST
(Franciscains Belges
32.637 X.

Création de Préfectures Apostoliques Chinoises:

I. Préfecture de *Pouchi* (Cf. *supra* : Démembrement du V. A. du Houpé Oriental, p. 218).

* * *

II. Erection de la Préfecture Apostolique de *Lyhsièn* 蠡縣 *Confiée aux Prêtres indigènes de la Congrégation de la Mission.*

PIUS PP. XI

Ad futuram rei memoriam.—Ex hac sublimi Principis Apostolorum cathedra quam divinitus obtinemus, tanquam a sublimi specula, in omnes catholici orbis regiones, vel longo terrarum marisque spatio dissitas, oculos mentis Nostrae convertimus, et quae rei sacrae procurationi melius gerendae conducant, quae in exploratam cedant fidelium utilitatem, nulla interposita mora praestare maturamus. Jamvero cum venerabilis frater Josephus Fabrègues, Episcopus Alaliensis titularis et Ordinarius vicariatus apostolici de Ce-li centrali, jàmdudum Nobis proposuerit ut ipsius vicariatus apostolici de Ce-li centrali admodum extensum territorium in tres distinctas missiones, aliis quidem missionariis concredendas, dividere dignaremur, idemque consilium dicti Praesulis auctoritate sua probaverit Apostolicus in Sinis Delegatus, venerabilis frater Celsus Costantini, Archiepiscopus titularis Theodosiensis ; Nos, omnibus rei momentis attento ac sedulo studio perpensis cum VV. FF. NN. S. R. E. Cardinalibus negotiis Propagandae Fidei praepositis, haec quae infrascripta sunt ideirco statuenda censuimus. Nimirùm, ad aliud tempus ulteriori divisione supradicti vicariatus apostolici dilata, motu proprio atque ex certa scientia et matura deliberatione Nostris, deque apostolicae Nostrae potestatis plenitudine, praesentium tenore, pro nunc, ab ejusdem vicariatus de Ce-li centrali territorio partem sejungimus quae subpraefecturas

civiles vulgo dictas de *Shulu* 束鹿, *Ankwo* 安國, *Poyé* 博野, *Lihsièn* 蠡縣, et *Kaoyang* 高陽 complectitur, pariterque, eadem auctoritate Apostolica, a vicariatu apostolico de Ce-li meridio-occidentali territorium sejungimus quod efformat subpraefecturam civilem de *Scèntseh* 深澤. Ex his duobus territoriis, sex dictas subpraefecturas civiles complectentibus, sic separatis sive dismembratis, novam efformamus praefecturam apostolicam, de *Lihsièn* nuncupandam. Hujus autem novae praefecturae apostolicae limites sequentes sint: nempe ad orientem et ad meridiem territorium vicariatus apostolici de Ce-li meridio-orientali; ad occidentem vicariatus apostolicus de Ce-li meridio-occidentali; et ad septentrionem vicariatus apostolicus de Ce-li centrali. Hanc vero praefecturam apostolicam, sic constitutam, curis committimus sacerdotum sinensium e Congregatione Missionis.

Haec statuimus, decernentes Praesentes Litteras firmas, etc...

Datum Romae apud Sanctum Petrum, sub annulo Piscatoris, die XV mensis aprilis, anno MDCCCCXXIV, Pontificatus Nostri tertio.

P. Card. GASPARRI, a *Secretis Status*.

(*Acta Apost. Sedis*. 1924, 267).

*
* *

Erection de la Préfecture Apostolique de Kong-Moon.

En faveur des Missionnaires Américains de Maryknoll.

PIUS PP. XI

Ad futuram rei memoriam.—Ut, aucto Pastorum numero, uberiori christiani gregis bono consultum foret, opportunum visum est consilium vicariatum apostolicum de Canton, quamvis postremis hisce temporibus ad alias missiones noviter erigendas variis territoriis imminutum, ulterius dividere: atque ad hunc finem illuc mittere statutum est sodales e Societate de *Maryknoll*, qui ad experimentum ibi

missionariiorum munus exercerent. Nunc autem, audito atque annuente venerabili fratre Antonio Fourquet supradicti vicariatus apostolici de Canton Ordinario, ac praehabito voto venerabilis fratris Celsi Costantini, Archiepiscopi titularis Theodosiensis, Apostolici apud Sinenses Delegati, propositum nuper fuit ut idem apostolicus vicariatus de Canton iterum dividatur, novaque erigatur missio independens, curis Missionariorum de *Maryknoll* committenda. Supremo igitur animarum bono consulere cupientes, adjunctis omnibus rite perpensis ac diligenti examini subjectis una cum VV. FF. NN. S. R. E. Cardinalibus negotiis Propagandae Fidei praepositis, haec quae inscripta sunt statuenda existimavimus. Nimirum, motu proprio atque ex certa scientia et matura deliberatione Nostris, deque apostolicae Nostrae potestatis plenitudine, praesentium tenore, a vicariatu apostolico de Canton sejungimus territorium, quod limitatur ad orientem a dioecesi Macaonensi et a vicariatu apostolico de Canton, ad meridiem a mari Sinensi, ad occidentem a vicariatu apostolico de Kuangtong occidentali et Hainàn, et ad septentrionem a vicariatu apostolico de Kuamsi, quodque complectitur praefecturas civiles de *Saining* 西寧, *Loting* 羅定, *Wanfau* 雲浮, *Yeungkong* 陽江, *Sinyi* 信宜, *Timpak* 電白, *Maoming* 茂名, *Sanning* 新寧, *Tchek-kai* 赤溪, *Sanwui* 新會, comprehensa etiam insula de *Sancian* 上川. Hoc autem territorium, sic a vicariatu apostolico de Canton dismembratum sive separatum, eadem Nostra auctoritate, erigimus in apostolicam praefecturam cui nomen erit praefectura apostolica de *Kong-Moon* 江門, eamque sodalibus Societatis pro missionibus exteris de *Maryknoll* committimus.

Haec edicimus, decernentes praesentes Litteras firmas, etc...

Datum Romae apud Sanctum Petrum, sub annulo Piscatoris, die xxxi mensis januarii, anno MDCCCCXXIV, Pontificatus Nostri secundo.

P. Card. GASPARRI, a *Secretis Status*.

(Acta Apostolicae Sedis, 1924, 150.)

Érection de la Préfecture Apostolique de Nagoya
Confiée aux Missionnaires de Steyl.
17 Février 1922

Ad perpetuam rei memoriam.—In hac sublimi Principis Apostolorum cathedra divinitùs collocati, in omnes catholici orbis regiones, vel longe terrarum marisque spatio disciitas, oculos mentis Nostrae convertimus, et quae christiano nomini promovendo bene vertant, quae rei sacrae procurationi melius gerendae expediant, ea sollicito ac paterno studio decernere maturamus. Jamvero, cum venerabilis frater Joannes P. Rey, e societate Parisiensi pro missionibus exteris, Archiepiscopus Tokyensis, et dilectus filius Joseph Reiners, e societate Verbi Divini de Steyl, Praefectus Apostolicus de Nijgata, Sanctae huic Sedi exposuerint plus aequo vasta esse suae jurisdictionis territoria : Nos, collatis consiliis cum VV. FF. NN. S. R. E. Cardinalibus negotiis Propagandae Fidei praepositis, praehabito favorabili voto Delegati Apostolici in Japonia, omnibusque rei momentis attento ac sedulo studio perpensis, memoratorum Ordinariorum votis benigne concedendum censuimus. Quare Apostolica Nostra auctoritate, praesentium vi, ab archidioecesi Tokyensi sejungimus duas praefecturas civiles *Aichi* et *Gifu* nuncupatas ; et a praefectura Apostolica de Nijgata tres praefecturas civiles *Fukui*, *Ishikawa* et *Toyama*. Territorium autem harum quinque civilium praefecturarum sic separatarum erigimus in distinctam praefecturam Apostolicam, ab urbe principe de *Nagoya* nuncupandam, curis concredendam societatis Verbi Divini de Steyl. Verum statuimus novam hanc missionem de Nagoya, temporanea ratione, Praefecto Apostolico de Nijgata in administrationem esse concredendam.

Decernentes praesentes Litteras firmas, etc ..

Datum Romae apud Sanctum Petrum, sub annulo Piscatoris, die xvii februarii MCMXXII, Pontificatus Nostri anno primo.

P. Card. Gasparri, *a Secretis Status.*

(Acta Apost. Sedis. 1922,184.)

Érection du Vicariat Apostolique de Hiroshima.

Détaché du diocèse d'Osaka et confié aux Jésuites Allemands.

4 Mai 1923

Ad futuram rei memoriam.—Cum ex apostolico munere, quo fungimur, Ecclesiarum omnium cura Nobis commissa fuerit, felici illarum statui ac prospero regimini pro re ac tempore consulere studemus. Jamvero, cum venerabilis frater Joannes Baptista Castanier, Episcopus Osakensis in Japonia, proposuerit Nobis ut ob nimiam amplitudinem in duas partes divideretur suae jurisdictionis territorium novaque proinde missio erigeretur, Nos, collatis consiliis cum VV. FF. NN. S. R. E. Cardinalibus negotiis Propagandae Fidei praepositis, omnibusque rei momentis diligenter perpensis, enunciati Praesulis votis benigne annuendum aestimavimus. Quare, motu proprio atque ex certa scientia et matura deliberatione Nostris, deque apostolicae Nostrae potestatis plenitudine, praesentium tenore, a dioecesi de Osaka sejungimus sive dismembramus territorium complectens quinque praefecturas de *Yamaguchi*, *Shimane*, *Hiroshima*, *Okyama* et *Tottori*, atque inde distinctum vicariatum apostolicum, ab urbe Hiroshima appellandum et Societatis Jesu curis concredendum, erigimus.

Haec statuimus, decernentes etc...

Datum Romae apud Sanctum Petrum, sub annulo Piscatoris, die iv maii, anno MDCCCCXXIII, Pontificatus Nostri secundo.

P. Card. Gasparri, a *Secretis Statûs*.

(Acta Apostolicae Sedis. 1923.335*)*.

4. Nominations.

Mgr Janssens, Coadjuteur de Mongolie Orientale.— *28 Julii 1922.*— *Vicarii apostolici de Mongolia Orientali Coadjutor cum jure futurae successionis*, R. P. Aloysius Janssens, e Congregatione Imm. Cordis B. M. V. de Scheut.

*
* *

Mgr Costantini, Délégué Apostolique en Chine et Archevêque de Théodosie.—*12 augusti* (1922).—*Delegatus Apostolicus nuper erectae Delegationis Apostolicae in Sinis*, R. P. D. Celsus Costantini, Episcopus titularis Hieropolitanus.—*Acta Apost. Sedis.* 1922 p. 556.

9 septembris (1922).—Titulari archiepiscopali Ecclesiae Theodosianae, R. P. D. Celsum Costantini, hactenus Episcopum Hieropolitanum, Delegatum Apostolicum in Sinis.— *Acta Apost. Sedis.* 1922,551.

*
* *

Mgr Janssens Evêque de Faustinopolis.— SSmus Dominus Noster Pius, Divina Providentia Pp. XI providit episcopali Ecclesiae Faustinopolitanae R. P. Ludovicum Janssens, e Congregatione Immaculati Cordis B. M. V. de Scheut, quem deputavit Coadjutorem cum jure futurae successionis R. P. D. Abels Vicarii Apostolici Mongoliae Orientalis.—*Acta Apostol. Sedis.* 1922.

*
* *

Provisio Ecclesiarum : Archiepiscopos :

Marcienopolitanum, Joannem Bapt. de Guébriant, jam Episcopum Euracensem.

Theodosiensem, Celsum Costantini, jam Episcopum tit. Hieropolitanum.

Episcopos :

Lambasitanum, Joannem Mariam Blois.
Antipyrgensem, Hermenegildum Ricci.
Raisenensem, Vincentium Huarte.
Faustinopolitanum, Aloisium Janssens.
(Acta Apostol. Sedis. 11 Dec. 1922, pp. 615 & seq.)

*
* *

Mgr Fourquet, Vicaire Apostolique de Canton.—19 Februarii (1923).—*Vicarius Apostolicus de Canton*, R. P. Antonius Fourquet, e Societate Missionum Parisiensi.—*A. A. S.* 1923, p. 167.

Mgr Hoogers, Préfet Apostolique de Tatungfu.—3 Martii (1923).—*Praefectus Apostolicus de Tatung-fu*, R. P. Joseph Hoogers, e Congregatione Missionariorum Immaculati Cordis B. M. V. de Scheut.—*A. A.S.* 1923, p. 167.

*
* *

Mgr Mutel, Evêque de Mopsueste-Mgr Fourquet Evêque de Thémisonium Ssmus Dominus Noster alios per Apostolicas jam renunciatos sacrorum Antistties publicavit, scilicet :

Episcopos :

Mopsuestenum, Gustavum Mutel, jam Episcopum Milensem.

Themisoniensem, Antonium Fourquet, Vicarium Apostolicum de Canton:—*Act. A. S.* 1923, p. 255.

*
* *

Mgr Henri Doering, V. A. de Hiroshima.—4 Maii 1923.—*Vicarius Apostolicus* de Hiroshima, R. P. D. Henricus Doering, e S. I., Archiepiscopus titul. Maditensis.—*Acta Apost. Sedis.* 1923, 378.

*
* *

Diocèse de Vladisvostok.—Par sa constitution « Semper Romani Pontifices » datée du 2 février 1923 (*Acta A. S.* 1923, p. 443), Pie XI érige la paroisse de l'archiprêtre de Vladivostok en diocèse, comprenant les deux provinces de *Primorskaia Oblasti* et de *Amurskia Oblasti* avec la partie russe de l'île de Sakalin.

Le titulaire, **Mgr Charles Sliwouski**, a été sacré dans l'église polonaise de Harbin, le 28 Octobre 1923, par S. E. Mgr Costantini, Delégué Apostolique en Chine, assisté de Mgr Gaspais et de Dom L. Ostrowski, curé de la dite église.

* *
*

Mgr De Vienne, Vicaire Apostolique du Tcheli Maritime.—Mgr Fabrègues, Coadjuteur de Pékin.—Brevibus Apostolicis nominati sunt : 12 junii 1923.—*Vicarius Apostolicus Ce-li Maritimi*, R. D. Joannes de Vienne e Congreg. Missionis, Episcopus tit. Abritensis.

Coadjutor cum jure futurae successionis Vicarii Apostolici Ce-li Septentrionalis seu Pekinensis, R. D. Josephus Fabrègues, e Congreg. Missionis, Episcopus titularis Alaliensis, hactenus Vicarius Apostolicus Ce-li Centralis.—*Acta Apost. Sedis.* 1923,514.

*
* *

Mgr Trudon Jans, Vicaire, Apostolique du Houpé Sud-Ouest.—13 decembris (1923).—*Vicarius Apostolicus de Hupé Occiduo-Meridionali*, R. P. Trudo Jans, ex Ordine Fratrum Minorum.— *Acta Apost. Sedis.* 1924, p. 56.

R. P. Edouard Walsh, Préfet Apostolique de Kong-Moon.— Decreto diei 12 martii 1924 Sacra Congregatio de Propaganda Fide declaravit ad suum beneplacitum *Praefectum Apostolicum de Kongmoon*, R. P. Jacobum Eduardum Walsh, e Societate Missionaria de Maryknoll.— *Acta Ap. Sedis.* 1924, 166.

*
* *

Le R. P. Renault nommé évêque D'Antiphrae et Coadjuteur du Setchouàn Méridional — *29 aprilis* (1924). — Titulari episcopali Ecclesiae Antiphrenae, R. D. Ludovicum Nestorem Renault, ex Seminario Parisiensi pro Missionibus ad exteros, deputatum Coadjutorem cum jure successionis R. P. D. Joannis Fayolle, Vicarii Apostolici Seciuensis meridionalis. (*Acta A. S.* 1924, 242).

25 aprilis.— *Vicarii Apostolici de Seciuen meridionali in Sinis Coadjutor cum jure successionis*, R. P. Ludovicus Nestor Renault, e Societate Parisiensi pro Missionibus exteris. (*Ibid.*, 244).

* * *

Mgr Odoric Tcheng, Préfet Apostolique de Puchi. — 21 martii.— *Praefectum Apostolicum de Puchi*, R. D. Odoricum Tch'en, ex Ordine Fratrum Minorum.

* * *

Mgr Melchior Soun, Préfet Apostolique de Lyhsièn.— 15 aprilis. —*Praefectum Apostolicum de Lihsièn*, R. D. Melchiorem Souen, e Congregatione Missionis. (*Acta A. S.* 1924, 245).

5. Lettres de Rome.

L'Œuvre de la Propagation de la Foi.

Décret de la S. C. de la Propagande, ordonnant d'envoyer les rapports, statistiques et comptes concernant cette œuvre au siège central établi actuellement dans le palais de la *Propagande, Piazza di Spagna, N° 48. Rome ;*— prescrivant aux directeurs nationaux ou diocésains d'envoyer leurs comptes au mois de *janvier ;*— et de faire connaître en *mars* le montant des allocations allouées aux diverses missions ;— ordonnant aux chefs de Missions de faire parvenir avant cette époque leurs demandes au siège central, de préférence par l'intermédiaire de leurs Procureurs à Rome ; et pour les demandes de

paiement de voyages, exigeant les circonstances de prix du passage, d'âge du requérant, du nombre de voyages déjà faits.

*
* *

Lettre en italien du Cardinal Préfet de la Propagande aux supérieurs de Congrégations religieuses qui se dévouent aux Missions à l'étranger, pour leur recommander :

I. Une préparation spéciale et appropriée des missionnaires ;

II. L'envoi de sujets capables de prendre en main l'administration de la Mission, le cas échéant ;

III. La formation d'un clergé indigène ;

IV. L'envoi de Frères laïques possédant un métier, afin d'enseigner aux populations indigènes un moyen de sortir de leur pauvreté.

Acta Apost. Sedis. 1923. 369.-3 mai 1923.

*
* *

Exposition Missionnaire du Vatican en 1925.

Lettre du SS. Père au cardinal Préfet de la Propagande, pour approuver l'Exposition-Missionnaire au Vatican pour l'année 1925, (24 avril 1923).— Décret de la Propagande instituant le Comité chargé de la préparation de la dite Exposition. *(Acta Apost. Sedis.* 1923, 303).

—Lettre du Cardinal Préfet de la Propagande pour recommander aux Vicaires Apostoliques et Chefs de Mission l'*Exposition Missionnaire* qui doit avoir lieu à Rome en 1925.

Normae : I. Choix des objets.— II. Explications à donner pour chaque objet.— III. Emballage des objets.

Acta Apost. Sedis. 1923, 374. 3 mai 1923.

*
* *

Introduction de la cause de Béatification de Maria Assumpta Pallotta, Franciscaine Missionnaire de Marie, morte en odeur de sainteté au

Shènsi le 7 avril 1905.— Décret de la Congrégation des Rites, daté du 25 juillet 1923.

(Acta Apost. Sedis. 1923, p. 473).

*
* *

Suppression des préséances attachées au titre de Missionnaire Apostolique.

Sacra Congregatio de Propaganda Fide ob mutata temporum adjuncta prae oculis habens auctum in Missionibus sacerdotum sive exterorum, sive indigenarum numerum, ad mutuam inter eos caritatem magis fovendam, firmis manentibus ceteris privilegiis titulo Missionarii Apostolici adnexis, illud quod respicit praecedentiam eorumdem Missionariorum Apostolicorum relate ad eos qui hoc titulo non sunt insigniti, omnibus rite perpensis, revocandum esse censuit ac per praesens decretum revocat.

Igitur unicuique sacerdoti, sive extero sive indigenae, ceteris paribus, in posterum secundum prioritatem sacrae presbyteralis ordinationis locus competet, ad normam can. 106 Codicis juris canonici.

Datum Romae ex aedibus Sacrae Congregationis de Propaganda Fide, die 16 januarii 1924.

G. M. Card. Van Rossum, *Praefectus*

Acta A. S. 1924, 243.

6. Décorations Pontificales.

Décorations à quelques membres du Gouvernement Chinois.

5 Août 1922.—*Grand-Croix de l'Ordre de Pie IX:* S. Exc. le Docteur Yen Houaiching, Président du Conseil et Ministre des Affaires Etrangères.

6 Août 1922.—*Commandeur avec plaque de l'Ordre de Pie IX:* Mr Ouang Ting-Tchang, Directeur du Protocole au Ministère des Affaires Etrangères de Chine.

1 Août 1922.—*Commandeur de l'Ordre de S. Grégoire le Grand:* Mr **Tchou Louis Ngaosiang**, Secrétaire au Ministère des Affaires Etrangères de Chine.

5 Août 1922.—*Grand-Croix de l'Ordre de S. Silvestre :* **S. Exc. Mr Shen Sœu-Ling**, Vice-Ministre des Affairos Etrangères de Chine.

(Acta Apostol. Sedis. 1922, pp. 565 567.*)*

*
* *

Décret du Président de la République autorisant le port des décorations pontificales par le Docteur Yén etc.

呈羅馬教皇贈給本部前任總長顏惠慶等勳章應否受佩請示遵由呈悉准其收受佩帶此令

大總統蓋印　　國務總理張紹曾　外交總長黃郛

Nous avons reçu du Ministre des Affaires Etrangères par intérim M. Houang Fou une communication officielle nous informant que le Pape de Rome a accordé à l'ancien Ministre des Affaires Etrangères, M. Yèn Houai-King, etc., des décorations, et demandant nos instructions pour les recevoir et les porter.

Après avoir pris connaissance de cette demande nous accordons l'autorisation de recevoir et de porter les dites décorations.

(Sceau du Président)

Tchang Chao-Tseng, *Premier Ministre.*

Houang Fou, *Ministre des Affaires Etrangères.*

An XII de la République Chinoise le 30 du IIe Mois.

(政府公報民國十二年二月廿一日)

*
* *

Le Président de la République et le Pape.

A l'occasion de son élection, S. Exc. Tsao-Koun, Président de la République de Chine, a écrit au Souverain Pontife une lettre pour lui notifier son entrée en charge et lui témoigner son respect pour le Saint-Siège.

Le 17 Juillet 1924, S. Exc. Mgr Costantini, Délégué Apostolique en Chine, a remis au Président de la République une lettre de Sa Sainteté le pape Pie XI, en réponse à celle que le Président lui avait écrite pour lui annoncer son élection.

* *
*

Décorations à quelques membres du Gouvernement Japonais.

31 Octobre 1922.

1. *La Grand'Croix de Saint-Grégoire-le-Grand :*

A **M. le vicomte Makino Nobuaki**, Ministre de la Maison de l'Empereur du Japon.

A **M. le marquis Inouyé Katsunosuke**, Grand Maître des cérémonies à la Cour Impériale du Japon.

2. *La Commande de l'Ordre de Saint-Grégoire-le-Grand :*

A **Monsieur Hori Yoshiatsu**, Secrétaire particulier du Ministre des Affaires Etrangères du Japon.

A **M. le vicomte Tagatsuji Yoshimaro**, Maître des cérémonies à la Cour impériale du Japon.

3. *Chevalier de l'Ordre de Saint Grégoire-le-Grand :*

A **M. Genscki Iunjiro**, lieutenant de cavalerie dans la Garde Impériale du Japon.

4. *La Grand'Croix de l'Ordre de Saint-Sylvestre :*

A **M. Hanihara Masanao**, vice-Ministre des Affaires Etrangères du Japon.

A **M. Sekiya Teizaburo**, vice-Ministre de la Maison Impériale du Japon.

5. *La Commande avec plaque de l'Ordre de Saint-Sylvestre :*

A M. **Sakenobe Nobumichi**, Conseiller d'Ambassade, chef de la Section du Protocole et du personnel au Ministère des Affaires Etrangères du Japon.

A M. **Oya Masao**, Secrétaire général au Ministère de la Maison Impériale du Japon.

(*Acta Apostol. Sedis.* 1922, 667.)

11. A Travers les Missions

A. CHINE

1. Province du Tchely

Pékin.

Délégation Apostolique en Chine.—Après un séjour de six mois à Hankow, le 18 Juillet 1923, S. Exc. Mgr Celse Costantini, Délégué Apostolique, faisait son entrée à Pékin et s'installait dans une maison achetée par les chrétiens de Pékin, mais payée par une souscription faite dans tous les Vicariats de Chine. Cette demeure se trouve dans la rue *Ting-Fou-Ta-Kié*, 定府大街 N° 3. (1)

1. *Une Délégation Apostolique en Chine*, article d'André Duboscq, paru dans la *Revue Universelle*, où sont racontés les événements antérieurs, ou essais, qui ont précédé cette institution, et où sont exposés les sentiments du Gouvernement Français en cette circonstance.—*Bulletin Commercial d'Extrême-Orient*, Janvier 1923, 42-45.

La Délégation de Chine au Parlement français.—Séance du mardi 23 juin 1923. Le sénateur Victor Bérard interpelle M. Poincaré sur l'amoindrissement du protectorat français en Chine. Réponse du Président du Conseil.—Cfr. *Documentation Catholique*, 1923, N° 212.

* * *

Le Délégué Apostolique pour la Chine : Mgr C. Costantini.—*Echo de Chine* 18 Nov. 1922. p. 457.—*Bulletin Catholique de Pékin*. Déc, 1922, p. 462.—L'arrivée de Mgr Costantini.—*Echo de Chine*. Nov p. 462. Mort de sa mère. *Echo de C.* Déc. 1922, 763.—Délégation Apostolique en Chine : S. E. Mgr Celse Costantini, Délégué Apostolique. Discours de S. E. Mgr Costantini pour la fête des Martyrs des M.-E. à Hongkong.—*Bulletin M. E.* 1923. 44.

Notice biographique : S. E. Mgr Costantini, premier Délégué Apostolique en Chine.—*Politique de Pékin*. 1923 p. 1155.—Texte du Décret instituant la Délégation.—*Ibid*..1166.—Portrait.

Entre sinologues. Le titre du Délégué Apostolique (en chinois).— *E. de C.* avril 1923, p. 26.

—«La Délégation apostolique en Chine est actuellement installée à Hankeou, sur la concession allemande, dans une villa modeste, mais coquette, où Mgr Costantini pourra recevoir en toute liberté et confiance, les représentants des diverses missions, italiennes, irlandaises, américaines, belges, françaises, qui se groupent autour de la triple ville de Hankeou, Han-Yang et Ou-Tchang, vrai cœur de la Chine moderne. . .» (*La Croix*. Lettre de Chine. 30 Mars 1923).

* * *

Le Maréchal TSAO-KOUN

曹錕

Président de la République Chinoise

Elu le 5 Octobre 1923.

Mgr Melchior SOUN 孫, C. M.
Préfet Apostolique de Lysièn
(Tchely)

Mgr Odoric TCHENG 成, O. F. M.
Préfet Apostolique de Puchi
(Houpé)

Ecole des Hautes Etudes.—Une innovation à signaler est l'ouverture par les Lazaristes, dans les locaux du Grand-Séminaire du Pétang, d'une *Ecole Supérieure de Théologie* (Cf. p. 16), et le transfert à Chala du Grand-Séminaire de Pékin. Les derniers diacres ont été ordonnés prêtres tandis que tous leurs autres condisciples allaient continuer leurs études au Séminaire St Vincent, en compagnie des élèves des quatre vicariats de la province.

Le 8 Juillet (1924) deux **Pères Bénédictins Américains**, envoyés par la S. C. de la Propagande, arrivaient à Pékin, dans le but de préparer l'érection d'une *Université Catholique*.

Dans l'intention de se conformer aux intentions de la S. C. de la Propagande clairement manifestées par cette nouvelle institution, le Supérieur Général des Lazaristes vient de fermer l'*Ecole Supérieure de Théologie*, et les élèves ont été renvoyés dans leurs vicariats respectifs (Septembre 1924).

*
* *

Les Catholiques Chinois donneront un palais pour la résidence de la Délégation Apostolique. —*E. de C.* Mars 1923, p. 798 *Bulletin C. de Pékin.* Avril 1923, p. 137.

Lettre de S. E. Mgr Costantini, Délégué Apostolique en Chine, aux Evêques de Chine pour leur annoncer qu'il s'est installé à Pékin, le 18 juillet 1923.—*Bulletin C. de P.* 1923. *Bulletin M. E.* 1923, 561.

Réception chez le Président. Dr J. T.—*Bulletin Cath. de Pékin.* 1923. 4.— Son Exc. le Délégué Apostolique à Pékin.— *Ibid.* 6.—Le Délégué du Pape à Canton. A. Fabre.— *Ibid.* 9-16.— Lettre de S. E. Mgr le Délégué Apostolique au P. Gustave Deswazières. *Ibid.* 16.

Réception du Délégué du Pape et de l'Evêque de Pékin par le Président de la République.—*Bulletin C. de P.* 1923, p. 432.— *La Politique de P.* 1923, 84.

*
* *

Visite du Délégué Apostolique à Harbin.— *Bulletin C. de P.* 1923, 472.— Lettre de Mgr le Délégué Apostolique à NN. SS. les Vicaires Apostoliques. Objet : Exposition Missionnaire. Remerciements.— *Bulletin C. de P.* 1923, 475.

Epistola ad Illmos ac Rmos Vicarios Apostolicos, Eorumque Ven. Clericos, Illmi ac Rmi C. Costantini.— *Sacerdos in Sinis*, 1923, p. 105.— L'Apostolat en Chine : Lettre de S. Exc. Mgr Celse Costantini, Délégué Apostolique en Chine.— *Miss. Cath.* 1923, 313, L'Universalité de l'art chrétien. *Bulletin des M. E. P.* 1924, p. 20.

*
* *

Un décret du 30 octobre 1923 étend sa juridiction sur le diocèse de Macao.— *Acta Ap. S.* 1923, 561, *Sacerdos in Sinis*, 1924, 104.

Tientsin

Le long veuvage de l'église de Tientsin a pris fin par la promotion de Mgr de Vienne, Coadjuteur de Pékin, à la charge de Vicaire Apostolique du Tchely Maritime.

*
* *

Les Missionnaires de Scheut ont ouvert à Tientsin une **Procure** qui est en même temps une **Maison d'études** pour leurs jeunes missionnaires, avant leur envoi dans le ministère. Le stage prévu est d'une année.

*
* *

De leur côté les PP. Jésuites ont ouvert dans la même ville, Race Course road, une **Ecole de Hautes Etudes Commerciales**, pour y former des chefs de service pour les entreprises commerciales, financières et industrielles. C'est une école de préparation technique et en même temps scientifique, qui veut rendre facile à la jeunesse chinoise l'entrée dans les affaires.

A la suite d'une annonce parue dans les journaux, près de 200 candidats s'étaient inscrits. Mais une centaine seulement ont pu subir les examens d'entrée. Sur ce nombre, 49 ont été admis ; et sur ces 49 il n'y a que 8 chrétiens (1).

Dans une lettre intitulée *La mainmise des Protestants sur l'enseignement en Chine*, et parue dans les *Missions Catholiques*, un des professeurs a développé les grands espoirs que fait naître l'ouverture de cette école, pour la conversion de la Chine.

*
* *

(1) Lettre du P. Jubaru à la *Chambre de Commerce Française de Tientsin*, pour lui annoncer que les Missionnaires Français de la Compagnie de Jésus viennent de fonder une *École de Hautes Etudes Industrielles et Commerciales*, à Tientsin.—*Bulletin Commercial d'E. O.* Oct. 1922 p. 7.

Hokienfou

— Par décret du Saint-Siège, Mgr Lécroart fut nommé *Visiteur Apostolique des Missions d'Indo-Chine*. Depuis l'automne de 1922 jusqu'en juillet 1923, le nouveau Visiteur parcourut tous les vicariats du Protectorat français et fut partout reçu avec les plus grands égards par les différentes autorités.

*
* *

Le 7 Mai (1924), six **Sœurs de la Société du Précieux Sang** sont parties de Portland (Orégon), à destination de Hokienfou, pour y établir un couvent de religieuses cloîtrées, et spécialement afin d'aider par leurs prières continuelles à la conversion de la Chine. La Maison-Mère de ces religieuses se trouve à Saint-Hyacinthe (Québec), au Canada. Elles ont encore des établissements à Portland, Brooklyn et Manchester (Etats-Unis); ces dernières communautés comptent environ quatre-vingt Sœurs de chœur. (*Our Missions*. July. 1924).

*
* *

Paotingfou.

—En Juillet 1923, Mgr Fabrègues, Vicaire Apostolique du Tchely Central, était promu *Coadjuteur avec future succession de Mgr Jarlin*.

*
* *

En Avril 1924 a eu lieu l'érection d'une *Préfecture Apostolique* dans la partie Sud de ce même vicariat, *en faveur du Clergé Chinois*, tout en restant confiée à la Congrégation des Lazaristes. La nouvelle Préfecture portera le nom de **P. A. de Lyhsièn**; le nouveau Préfet Apostolique est *Mgr Melchior Soun*, lazariste de Pékin. La nouvelle mission compte un groupe de chrétiens considérable, environ 25.000.

Mgr Soun (Melchior) 孫德楨, C. M., né le 19 Novembre 1869, sur la paroisse du Sitang (Pékin), fit toutes ses études au Petit et au

Grand Séminaire du Vieux puis du Nouveau Pétang, et fut ordonné prêtre le 24 Janvier 1897 par Mgr Sarthou.

Après deux années de ministère dans le district de Tientsin, il entra, le 24 Janvier 1899, au noviciat des Lazaristes installé à Pékin et ne quitta plus le Pétang jusqu'en 1912 ; ces douze années furent consacrées à l'éducation des séminaristes. Il quitta cette œuvre en Septembre 1912, pour aller prendre la direction de la paroisse de Nioufang au Sud de Pékin.

Il a été nommé Préfet Apostolique par décret du 15 Avril 1924.

(*Acta Apostolicae Sedis*. 1924, p. 245).

---

2. Mongolie

Siwàntze

Ense et Cruce. — Le R. P. Gillis donne sur un incident survenu dans la résidence de *Eultaoho*, en Août 1922, les détails suivants :

« Une cruelle guerre civile déchire la Chine depuis plusieurs mois. Ici à *Eul-tao-ho*, chef-lieu d'une sous-préfecture, nous avons ressenti le contre-coup de ces événements, et le brigandage a repris de plus belle. Plus de 300 brigands parfaitement armés ont occupé la ville pendant douze jours et l'ont entièrement pillée. Le sous-préfet, les fonctionnaires, abandonnés par la plupart de leurs soldats, s'étaient refugiés à la résidence avec un petit groupe de soldats fidèles. Jusque-là les brigands avaient épargné la Mission ; ils n'en voulaient qu'aux riches, et non aux missionnaires. Mais quand ils eurent appris que le mandarin s'était réfugié chez nous, ils firent dire à nos chrétiens : « Livrez-nous ce mandarin, ou nous attaquons... » Les chrétiens firent répondre aux brigands qu'ils ne pouvaient livrer le mandarin.

Le lendemain, à cinq heures du matin, les premiers coups de feu annoncèrent l'attaque. Les brigands étaient armés de *Mauser*, de

fusils russes à cinq coups, et d'autres armes aussi modernes ; leurs munitions semblaient inépuisables. La Mission était cernée de toutes parts : mais, placée sur une éminence, elle avait l'avantage du terrain. Dans notre enceinte nous n'avions que 28 fusils.

Bientôt les balles crépitent de partout. Placés aux bons endroits, nos vingt-huit fusils ripostent de temps en temps. Tout le monde s'attend à un assaut pendant la journée : la consternation est à l'école des filles ; les élèves s'entassent dans les coins où elles se croient protégées contre les balles. Nos élèves chrétiennes, agenouillées côte à côte, récitent le chapelet...

La fusillade dura tout un jour. Personne ne songeait aux repas. Le bruit du combat s'entendait très loin à la ronde ; même à *Nan hao-tsièn*, grand centre chrétien situé à cinq lieues de là, on apprit notre situation et on résolut de venir à notre aide. Durant la nuit il y eut une accalmie.

Voici qu'au milieu de la nuit nous recevons du renfort : c'est le Père Hustin et le Père Van Susante qui, avec un groupe de chrétiens, sont venus à notre secours : en grand silence ils ont ramené jusqu'à la résidence par un côté mal gardé. Le mandarin ne peut contenir sa joie et son admiration.

Le lendemain la fusillade se fit plus vive que la veille. Il fallait en finir. Les PP. Hustin et Van Susante avec leurs braves compagnons firent tout à coup une sortie : en peu de temps une trentaine de brigands furent tués ou blessés, leur chef se trouva parmi les morts. Les autres s'enfuirent en déroute à la faveur du désordre causé par un incendie.

Par une protection extraordinaire nous ne perdîmes personne. Bientôt les troupes régulières furent envoyées contre les bandits, et la bande qui rôdait dans les environs fut exterminée. » (*Missions de Scheut*. Août. 1923).

*
* *

La Récolte.— D'une lettre du R. P. Hustin :

« Je suis pour le moment dans le *Ing-tze-ts'oan*. C'est la petite plaine qui s'étend à trois lieues au sud *d'Eul-tao-ho*... Un grand mouvement de conversions s'est déclaré... Même chose dans les environs *d'Eul-tao-ho* et dans la ville même... A la date d'aujourd'hui nous comptons déjà dans le *Ing-tze-ts'oan* un peu plus de cent familles inscrites... *Lama-ing-tze* compte près de septante familles ; sur ce nombre cinquante-cinq se sont fait inscrire. Le village entier (y compris les familles non encore converties) nous a cédé la pagode pour la transformer en église et en école... Je suis donc installé dans l'appartement du bonze...

Dans toute la plaine même mouvement. Chaque jour des villages viennent m'inviter. Si nous en avons les moyens, je ne pense pas trop m'avancer en affirmant qu'à la fin de l'hiver nous compterons dans le *Yng-tze-ts'oan* de 1500 à 2000 convertis !... *(Ibid.* Août 1923).

*
* *

Suiyuàn

Attentats contre les Missionnaires.— La situation du pays des Ortos n'est pas différente de celle des autres provinces, ni plus favorisée précisement à cause de sa position plus excentrique encore.

Le 25 Décembre 1923 le P. Achille Sœnen était massacré dans sa résidence de Hokiao, sans qu'on ait pu deviner le motif de cet attentat que rien ne semble avoir provoqué.

Quinze jours après *les brigands enlevaient* un autre missionnaire le R. P. van Praet, pour se servir de lui comme prix de leur réintégration dans les rangs de l'armée chinoise. Après beaucoup de pourparlers le maréchal Ma Fousiang réussit à obtenir la mise en liberté du missionnaire, le 15 février suivant, après une captivité de plus d'un mois.

— Le R. P. Van Praet a fait de sa captivité un très édifiant et très

intéressant récit, qui a paru dans *Les Missions de Scheut*. Nos de Juillet et d'Août 1924.

Un mois après sa délivrance ce Missionnaire était enlevé par le typhus.

*
* *

Mongolie Orientale

L'année 1922 fut pour le V. A. de Mongolie Orientale une époque de troubles, par suite de la guerre civile entre Ou Préfou et Tchang Tsouolïn. La défaite de ce dernier amena des bandes de soldats débandés au-delà de la Grande-Muraille, où ils commirent les pires excès. Les troupes de Tchang Tsouolïn durent évacuer le territoire de *Jehol*, après avoir été battues par celles de Pékin. Le gouverneur évincé voulut s'emparer de la ville de *Hata* ; mais il y échoua. Le général envoyé à son aide essaya de s'emparer de *Tchaoyang*, et fut battu à son tour avant d'y arriver.

Partout les mandarins des deux camps et leurs familles cherchèrent un refuge à l'église, durant ces troubles. Le P. Dupont fut pris, puis relâché ; mais ses deux catéchistes restèrent prisonniers plusieurs mois, et ne furent relâchés que sur la pressante intervention du Ministre de France.

*
* *

—La cérémonie du sacre de Mgr Janssens, coadjuteur de Mgr Abels, le 26 novembre 1922, et le jubilé épiscopal de Mgr Abels, célébré le 28 suivant, furent l'occasion de grandes fêtes, auxquelles prirent part non seulement des foules de chrétiens accourues de toute part, mais aussi les principales autorités de la région.

*
* *

— Le 17 janvier 1923 arrivèrent à N.-D. des Pins, les premières religieuses européennes que le Vicariat ait possédées : elles sont au nombre de 6 et appartiennent à la Congrégation des Filles de Marie et

de Joseph, dont la Maison-Mère est établie à Bois-le-Duc (Hollande). Elles ont eu la douleur de perdre leur supérieure en entrant en Chine : la Rév. Mère Casimira (Johanna van der Linden) mourut de la fièvre typhoïde à Yènchowfu (Shântung) le 8 juin 1922.

3. Mantchourie

Moukden

Principales dates de l'histoire de cette Mission depuis sa fondation (1838).

19 Août 1838.—Le Pape Grégoire XVI, par bref *Ex debito pastoralis* », détache la Mandchourie du diocèse de Pékin, et confie la nouvelle mission à la Société des Missions Etrangères de Paris.

Printemps 1841.—Mgr Verrolles, premier vicaire apostolique, parvient dans sa mission qui comprend les trois provinces de Moukden, Kirin et Tsitsikar, avec la Mongolie. Il y reste seul missionnaire pendant près de deux ans. Après l'avoir parcourue en tous sens, il enregistre, pour les seules provinces Mandchoues, le chiffre de 2.319 chrétiens.

Quatre voyages sont entrepris jusqu'à Nikolaïef, embouchure de l'Amour : 1° en 1845-45, par M. de la Brunière, qui est massacré à huit lieues de Nikolaïef par les Kimilis, en juillet 1846;—2° en 1846—51, par M. Venault, qui y trouve des traces de M. de la Brunière, et la certitude de son massacre.—3° en 1861, par MM. Venault et Franclet.—4° en 1864, par MM. Boyer et Dubail. A chaque fois, le zèle des missionnaires se heurte à l'opposition absolue des Russes.

29 Septembre 1840.—MM. Franclet et Négrerie sont arrêtés à Kei-Souei par un roi mongol, et conduits à Canton, où ils arrivent le 6 février 1851.

1857.—MM. Franclet et Mesnard sont arrêtés à Song-Chou-Tsoui-Tse, et conduits à Jehol, puis à Shang-Hai.

8 Septembre 1869.—A Tch'a-Keou, ordination du premier prêtre indigène : Barthélemy Sia, qui mourra le 21 juillet 1921, âgé de 82 ans, après 52 ans de sacerdoce.

4 juillet 1875.—Les *Sœurs de la Providence de Portieux* s'établissent à Ing-Tse, pour s'occuper spécialement de la formation des vierges indigènes, de l'instruction des femmes catéchumènes, et des orphelinats de filles.

29 Avril 1878.— A Ing-Tse, mort de Mgr Verrolles. Il avait trouvé la Mandchourie dénuée de tout, avec 2.319 chrétiens. Malgré le petit nombre de ses collaborateurs, l'immensité du territoire et des difficultés inouïes, il l'a laissée plein de vie et d'avenir : sous la direction de 19 missionnaires et 3 prêtres indigènes, un séminaire, une communauté de religieuses françaises et 3 vierges indigènes, 36 églises et chapelles, 38 écoles, et 9.792 chrétiens.

1882.—La résidence du Vicaire Apostolique est fixée à Moukden.

18 Mai 1898.—La Mandchourie est divisée en deux missions : Méridionale et Septentrionale. En 1921 (19 mars) la Mandchourie Septentrionale cèdera une partie de son territoire aux Bénédictins de Ouèn-sàn (Corée).

1900.— Révolte des Boxeurs—2 Juillet, à Moukden, massacre de Mgr Guillon, de MM. Emonet et Jean Ly, des sœurs Sainte-Croix et Albertine, et de centaines de chrétiens.

11 Juillet.—Massacre de MM. Viaud, Agnius et Bayart.

15 juillet—Massacre de MM. Bourgeois et Le Guével, puis des PP. Alexandre Sia et Maurice Ly.

21 juillet au *14 Août.*—Siège de Làn-T'ai-Tse, soutenu par MM. Corbel et Caubrière.

31 janvier 1906.—Le séminaire est installé à Moukden.

16 mai 1912.—Bénédiction de la nouvelle cathédrale de Moukden.

15 octobre 1913.— Ouverture du Couvent des vierges indigènes à Moukden.

De 1889 à 1923, 105 missionnaires furent destinés à la mission de Manchourie d'abord, puis de Mandchourie Méridionale.—50 moururent en mission ; 3 périrent en mer avant d'arriver ; 11 retournèrent en Europe ; 15 furent appelés à d'autres missions, dont 11 à la Mand-

chourie septentrionale, lors de la division en 1898, et un, Mgr Berneux, nommé en 1854 Vic. Ap. de Corée, où il subit le martyre, le 8 mars 1866.—40 prêtres indigènes furent ordonnés, dont 13 morts dans la mission, et 4 furent rattachés à la mission de Mand. Sept^le. 43 Sœurs de la Providence vinrent en Mandchourie : 21 sont mortes en mission ; 2 furent affectées ensuite à la mission du Cambodge ; 20 travaillent encore en Mandchourie à l'extension du règne de Notre-Seigneur.

*
* *

En Juillet (1924) les **Frères Maristes** sont venus prendre la direction de l'Ecole secondaire franco-chinoise de Moukden.

4. Provinces du Shànsi et du Shàntoung

Taiyuànfou

A l'encontre de la grande majorité des provinces de Chine, celle du *Shànsi* jouit de la **tranquillité la plus absolue**, grâce au Gouverneur *Yèn Sichàn*, qu'on appelle avec raison le *Gouverneur modèle* ; de sorte que les œuvres catholiques n'ont été ni gênées, ni entravées.

*
* *

—Le fait le plus saillant de l'année est l'**érection de la Préfecture Apostolique de Tatungfu**, dont les 6 sous préfectures qui la composent ont été prises sur le Vicariat du Shànsi Septentrional. Elle a été confiée aux Missionnaires Belges de Scheut.

*
* *

— Sur l'initiative de Mgr Fiorentini, a été établie une institution de Vierges indigènes qui ont été réunies en Congrégation sous le nom de **Vierges de la Doctrine Chrétienne**. Leur but est d'enseigner les jeunes filles chrétiennes et les catéchumènes. La Maison-Mère est à Taiyuànfou. Un groupe a déjà essaimé à Tung-Eul-Kow, où elles ont pris la charge d'un orphelinat. Elles ont adopté un costume spécial : habit

long, surtout, coiffe et grand voile noirs, et crucifix sur la poitrine. Elles sont au nombre de 20 actuellement.

*
* *

— Un tribunal a été formé pour instruire le procès de non culte de la servante de Dieu, Maria-Assunta, religieuse des Franciscaines de Marie, morte en odeur de sainteté en 1905, et dont plusieurs grâces obtenues font espérer une prochaine béatification. V. *supra* p. 507.

*
* *

—Un missionnaire qui travaille dans les montagnes signale tout un village de 35 à 40 familles Protestantes qui vient de se convertir au Catholicisme. Comme ex-voto de leur conversion, ces néophytes ont inscrit leurs noms sur une tablette et l'ont suspendue sur le frontispice de l'église de l'endroit.

*
* *

Chefoo

Dispositions des mandarins actuels à l'égard de la religion chrétienne. —« ... Jadis les impériaux recevaient les missionnaires avec égard, acceptaient leurs requêtes basées sur le droit et la justice. *Or, ce temps n'est plus !*

Les mandarins soi-disant républicains ont pris un ton méprisant, paient les missionnaires de belles paroles, refusent de les voir, ne daignent même pas répondre à leurs lettres, et ne les soutiennent pas. Ils imaginent que la Chine, après avoir chassé les Japonais de Tsingtao, peut désormais tout se permettre vis-à-vis des étrangers. L'un de ces mandarins, à qui nous faisions observer, qu'en obligeant les chrétiens à verser de l'argent pour réparer les pagodes de Confucius, il violait le traité de Tientsin, nous répondit ironiquement : « Je ne connais pas ce traité de Tientsin ; vous pourriez m'en donner une copie. »

Ce mépris affiché publiquement donne de l'aplomb aux sinistres gredins qui veulent nuire à l'étranger. Ils savent et voient que les

mandarins sont les premiers à s'en moquer, et qu'ils n'ont pas même le prétexte de voir les missionnaires outrepasser leurs droits.

Car les règlement portés par l'autorité ecclésiastique sont scrupuleusement observés ; et ces règlements statuent que l'on peut agir aux tribunaux pour défendre les biens et les personnes des Missions, pour protéger les Chrétiens et les Catéchumènes opprimés par les païens pour motif de religion. S'il s'agit d'une cause mixte, moitié religieuse, moitié civile, les missionnaires peuvent encore, après avoir pris l'avis de leurs Vicaires Apostoliques, poursuivre en justice. Néanmoins, en règle générale, ils se contentent du droit commun qui permet à tout le monde, en Chine, de recourir à des intermédiaires pour faire un arrangement à l'amiable.

Eh bien, c'est ce minimum que les mandarins leur disputent, minimum sans lequel l'esprit des traités s'évanouit. Ils n'admettent pas que des étrangers aient une autorité quelconque sur des sujets chinois ; et, pour comble de malice, ils refusent d'accepter les plaintes des *missionnaires chinois*, sous prétexte que ceux-ci inféodés à une religion étrangère, ne sauraient être admis à soutenir leurs adeptes.

Cette mentalité existe et tend à devenir la règle générale, en dépit de tous les accords signés. Il serait donc urgent que les mandarins soient rappelés à l'observance du traité de Tientsin (1860) et des conventions de 1899. » (P. Marcel Cormerais, O. F. M.).

* * *

Mgr Wittner et le P. Frédéric prisonniers des Brigands. — Le 13 Novembre (1923), dans l'après-midi, deux hommes habillés en mendiants se présentaient à la résidence de Chang-Y, demandant à parler au missionnaire. Celui-ci répond aussitôt à cette invitation et sort. Ces hommes se présentent ainsi : « Nous sommes des brigands *(hon-houtze)*, nous nous adressons à vous pour nous aider à nous convertir et à changer de peau *(hoàn-pi)*, nous tenons absolument à vous avoir pour garant *(pao-gèn)*. » Le Père leur répond par de bonnes

paroles, disant qu'il fera son possible pour les satisfaire ; « mais en ce moment, ajoute-t-il, je suis vraiment par trop occupé, revenez plus tard. » — « Non, répond un des brigands, c'est tout de suite que nous vous voulons, et vous allez nous suivre. »

Et en même temps il entr'ouvre ses habits, prend deux révolvers et les braque sur le Père. Celui ci instinctivement, pour se protéger s'empresse de saisir les deux poignets du brigand et les maintient écartés. Ce bandit irrité, décharge aussitôt six coups de révolver qui n'atteignent pas le Père.

Monseigneur, entendant les coups de feu, sort de la chambre et voyant ce spectacle, se précipite sur le brigand et lui maintient les bras par derrière. Le Père Louis-Marie s'échappe et se réfugie derrière une meule, pendant que le brigand tire sur lui (et cette fois directement) un coup de feu, qui par bonheur ne l'atteint pas.

Alors Sa Grandeur lâchant cet énergumène lui dit : « Que désirez-vous enfin ? est-ce là votre façon pour traiter les affaires ?—Ce que nous voulons, reprend le brigand, c'est notre incorporation dans l'armée régulière, et pour cela nous prenons le Père comme otage ; il faut qu'il nous suive. »

Craignant de s'exposer à un plus grand malheur, Monseigneur dit au Père : « Contre la force brutale, il n'y a rien à faire, suivez-les donc et que Dieu vous protège. »

Le Père fut conduit à 25 lis de là, à un village où on lui servit à manger, et ensuite il dut reprendre la route jusqu'à un village derrière la montagne Sié-Chân, qui sert de repaire aux bandits.

Mgr Wittner, très affecté par cette douloureuse scène, était resté à Tchang-kia-pou, et là attendait les pourparlers des brigands pour la rançon du Père.

Vers une heure du matin on frappe à sa porte avec violence ; ce sont les bandits qui le réclament. Sa Grandeur ouvre la porte et s'écrie : « Que voulez-vous ! » Pour toute réponse on le bouscule brutalement et on le menace du révolver. Et Monseigneur toujours calme;

« Vous pouvez tirer, leur dit-il, je n'ai pas peur ; mais combien je vous plains de faire une si triste besogne. » On l'emmène. Après avoir fait environ cinq lis de chemin au milieu de la nuit et dans des sentiers raboteux, l'évêque épuisé s'arrête; les brigands réquisitionnent un âne pour lui permettre d'achever la route. Après avoir fait encore 20 lis, ils arrivent à l'endroit où est détenu le P. Louis-Marie.

Mgr Wittner avait avec lui pour sa tournée de confirmation, deux chrétiens chinois, son charretier et son domestique. Le premier, lors de l'arrestation de Sa Grandeur, avait voulu suivre avec les mules. Mais les brigands le frappèrent en disant : « Reste-là, nous ne voulons ni argent, ni char, et s'il manque quelque chose des affaires de l'Évêque, prends garde à toi, nous aurons ta peau. »

Au contraire les brigands laissèrent le domestique de l'évêque le suivre, et celui-ci, tout en répondant à diverses questions des brigands, eut la bonne inspiration de leur faire cette remarque : « Vous voulez votre incorporation dans l'armée régulière, et cela par l'entremise du Missionnaire et de l'Évêque ; mais vous enlevez notre Chef, celui-là seul qui possède l'autorité nécessaire pour mener à bonne fin la solution de votre demande! Comment voulez vous qu'il agisse, s'il reste au milieu de vous? »

Frappés par ces judicieuses paroles, les bandits eurent entre eux un long conciliabule. Enfin s'adressant à l'Evêque : « Vous êtres libre, lui dirent-ils, traitez au plus tôt notre admission dans les rangs de la milice régulière ; nous ne voulons pas qu'on fasse le coup de feu contre nous, nous désirons être incorporés sans aucune condition, et surtout gardez-vous bien de mettre vos Consuls dans cette affaire. Si vous n'arrivez pas à traiter, alors nous exigerons une rançon pour la liberté du Missionnaire.

* * *

Le P. Frédéric finit par être délivré par une compagnie du 20me régiment en garnison à Chucheng. Durant une attaque de nuit le missionnaire parvint à s'enfuir du côté des soldats, qui le reçurent

avec enthousiasme, et le reconduisirent sain et sauf à la mission de *Fangtze*. Il a raconté les péripéties de sa captivité dans l'*Echo* du *Chântoung Oriental*.

5. Provinces du Kiangsou et du Honàn

Nankin

La Mission suit son chemin, écrit Mgr Paris ; elle avance peu, mais enfin elle avance, et nous devons en remercier Notre-Seigneur.

Nous avons une Section nouvelle, le *Sungkiang Méridional*, ou *Pou-Nàn*. — A l'*Hôpital Sainte-Marie* nous avons ajouté une Maternité, un Institut Pasteur, une Radiothérapie et un beau pavillon pour les femmes chinoises pauvres.

L'Université l'Aurore augmente chaque année. Cette année les élèves sont 380, chiffre non encore atteint. On a fait construire un nouveau bâtiment pour loger les étudiants qui veulent avoir une chambre à eux.

Les Petits-Frères de Marie ont commencé un Collège d'études secondaires pour les jeunes Européens ; ils débutent avec 40 élèves.

Le ministère est rendu difficile dans plusieurs parties de la Mission par les bandes de brigands qui les parcourent et y vivent continuellement. Jusqu'ici les brigands du pays même se sont montrés déférents envers les missionnaires ; malheureusement des bandes viennent sans cesse du Honàn et du Shânturg qui, elles, ne respectent personne (1).

(1) La province voisine, le *Kiangsi*, passe par des épreuves du même genre. Une lettre de *Kigàn*, datée du 2 Octobre 1923, décrit ainsi la situation :

« Notre situation ne s'améliore guère au Kiangsi. Au contraire elle est bien alarmante. Nous avons, seulement ici, une dizaine de mille de soldats en guenilles (on dirait des mendiants), et que la ville doit nourrir.

« En plus, leur grand général, n'ayant pas de quoi les payer, demande à la Chambre de Commerce dix wàn de dollars, c'est-à-dire 100.000 $.

« ... On veut lui en donner *quatre* ; mais le *ta-jên* n'en est pas satisfait, et à moins il ne partira pas avec les siens... Tout est stoppé, commerce, affaires, voyages, etc. La population est dans une panique indescriptible ; car ces lascars en grande partie ex-brigands du Honàn, menacent la ville du pillage s'ils ne sont pas payés !!! »

*
* *

L'événement le plus important de l'année a été incontestablement la tenue du **Premier Concile de Chine**, du 15 Mai au 12 Juin 1924, qui a réuni à Shanghai tous les Vicaires Apostoliques de Chine, sous la Présidence du Délégué Apostolique. Cfr. *supra* pp. 484-490.

*
* *

Honàn Méridional

Une nouvelle Mission au Honàn Méridional.— Le 25 Mars 1923, sur l'invitation des Missionnaires de Milan, trois Pères de la *Société du Verbe Divin*, les PP. Froervis, King et Clark (1), venaient s'établir dans la partie méridionale du vicariat. En Juin le P. Wolf venait les rejoindre et amenait avec lui un essaim de quatre *Oblates de la Sainte-Famille*, fondées au Shàntung par Mgr Henninghaus.

Les nouveaux collaborateurs continueront à travailler sous la juridiction actuelle, jusqu'à ce que la Mission ait pris un développement suffisant pour être érigée en Mission autonome.

Après entente avec les Vicaires Apostoliques intéressés, il a été fixé que les missionnaires du Verbe Divin administreront *11 sous-préfectures du Honàn Méridional* (Shangcheng 商城, Kushe 固姑, Kwangchow 光州, Kwangshàn 光山, Lucshàn 羅山, Sïnyangchow 信陽州, Sihsièn 息縣, Chengyang 正陽, Juning 汝寧, Sïntsai 新蔡, Shangtsai 上蔡), et *2 du Honàn Oriental* (Siangcheng 項城 et Shènkiu 沈邱).

La population chrétienne de ces districts est d'environ 3.000 baptisés.

*
* *

(1) Peu de mois après le P. Clark était emporté par une mort inattendue, à la suite d'un empoisonnement involontaire.

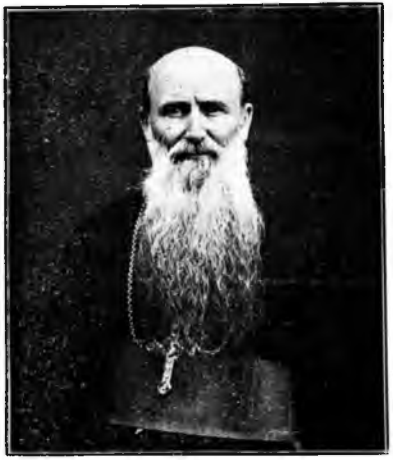

S, G. Mgr FOURQUET
M. E., Vicaire Apost. de Canton

S. G. Mgr CHOUVELON
M-E., Vic. Apost. du Setchouàn Oriental
Chevalier de la Légion d'Honneur.

S. G. Mgr Vincent HUARTE
S. J., Vic. Apost. du Ngànhoui.

S. G. Mgr JANSSENS
C. I. C. M., Coadjuteur de Mongolie Orientale.

Kaifengfou*

Durant l'exercice écoulé, comme d'ailleurs un peu partout en Chine, le travail d'évangélisation a été constamment entravé par les brigands. Dieu merci, les missionnaires n'ont cependant pas eu à en souffrir personnellement.

Même au milieu de ces circonstances la **nouvelle Cathédrale** a pu être construite à Kaifengfou, en place de la petite chapelle devenue insuffisante pour le nombre croissant des chrétiens de la ville. C'est le 4 mars 1923 qu'a eu lieu la bénédiction solennelle de cet édifice, au milieu d'une grande affluence de chrétiens et même de payens.

A côté de la cathédrale a été construite la **résidence épiscopale**, avec un nombre suffisant de chambres pour permettre désormais aux prêtres du vicariat de s'y réunir pour la retraite annuelle.

* * *

Au **Collège** les Pères Américains comptent 300 élèves, dont 210 fréquentent pendant le jour, et le reste étudie seulement le soir. Cette population scolaire est toute payenne ; mais il y a chaque jour une classe de religion, à laquelle *tous les élèves* sont tenus d'assister, et trois fois par semaine il y a une instruction spéciale pour ceux qui se préparent au baptême. Les résultats s'annoncent déjà comme très consolants ; de nombreuses conversions y ont eu lieu.

* * *

Le **Collège pour filles**, tenu par les Sœurs Américaines obtient les mêmes succès que le précédent. Commencée en Novembre 1920 cette fondation est encore installée dans des maisons chinoises ; mais les plans sont prêts pour la prochaine construction d'un établissement scolaire modèle, d'un Couvent et d'un Noviciat pour les jeunes filles qui voudront entrer en religion.

6. Province du Setchouàn

Tchengtou

En juin (1923), à *Linchouï*, le P. Thomas Lïn a couru les plus grands dangers. Par trois fois sa résidence a été envahie et pillée ; les chandeliers, statues, autels de son église ont été brisés ; le tabernacle, qui heureusement ne contenait pas la sainte Réserve, a été enfoncé. Le P. Lïn lui-même, blessé à l'oeil, mis en joue, n'a dû son salut qu'à l'intervention d'un officier d'état-major.

*
* *

20 Septembre 1923. Nous sommes toujours sous le gouvernement du maréchal Liou-yu-kieou, Gouverneur civil. Hsioung-ke-ou tient les ficelles dans la coulisse. Les finances sont dans un état de plus en plus déplorable. Pour les relever on a eu recours à des emprunts forcés, à des impôts supplémentaires sur les biens fonciers et sur les immeubles. Ces mesures ne suffisant pas, on a augmenté les taxes sur la viande de boucherie. Enfin on a émis pour 200 *ouàn* de billets (deux millions de Dollars). La difficulté est de faire accepter cette monnaie par le peuple. Les changeurs ont fermé boutique. Les banques, après le retrait du numéraire par les déposants, ont suspendu leurs paiements. Beaucoup de magasins sont fermés.

Les opérations militaires ressemblent à une danse macabre ; quatre pas en avant, quatre pas en arrière, du Nord au Sud, de l'Est à l'Ouest, on tourne en cercle ; des morts et des blessés remplacés de suite par de nouvelles recrues, dont beaucoup ont à peine 15 ans. Et la danse continue !

Il y a huit jours une lettre de Tchoungkin nous disait : « Les Nordistes quittent notre ville pour garder le Fleuve Bleu jusqu'à Ichang. Les soldats du Kouitchôw veillent sur Tchoungkin, et les Setchouanais du parti Nord sont sur le front. »

De tous côtés on nous signale des brigandages. Le P. Robin a vu la station de Soukiawàn menacée par les bandits, que l'intervention des troupes de Liou-yu-kieou a heureusement dispersés. Sur le territoire de Mientchohsièn, deux missionnaires protestants ont été maltraités, alors qu'ils étaient en excursion à la montagne... A Hantcheou et Chefang, ce sont les bandits eux-mêmes qui dirigent ces sous-préfectures. Le P. Caluraud trouve que jusqu'ici ils s'acquittent assez bien de leur métier de gendarmes ; mais cela durera-t-il ? *(Çà et là.* N° 28). Alertes et avanies ont ainsi continué à travers toute la province pendant six mois, à l'occasion de l'avance, puis du recul, et de nouveau de l'avance des troupes de Pékin, qui réussirent à reprendre Tchengtou vers les premiers jours de février 1924.

* * *

Tchungking

Tongliang et *Tatsiou* sont à la merci des brigands qui se signalent par leur cruauté. Les villages sont entourés et les habitants sommés de sortir. Les vieillards sont massacrés sans pitié, les hommes valides mobilisés comme coolies, les femmes et les filles emmenées comme esclaves. Quant aux enfants, on les place sur un bambou recourbé en forme d'arc et on les lance en l'air ; cela s'appelle, dit la presse chinoise, « lancer des cerfs-volants rouges », parce que les victimes sont aspergées de leur propre sang.

Dans la nuit du 13 août (1923), des soldats révoltés, après avoir massacré leur colonel, se mirent à piller la ville de *Tchontcheou ;* ils saccagèrent l'église et la résidence, puis, ligotant le P. Jacques Song, ils l'emmenèrent à 40 lys de là avec 300 à 400 otages pris en ville. La barque sur laquelle se trouvait le P. Song se brisa dans un rapide et alla accoster un rocher, sur lequel les naufragés purent rester jusqu'au jour. Le 15 au soir, les chefs, après délibération, dirent au

P. Song qu'il était libre ; le lendemain, il fut conduit au bord du fleuve et reçut même 2.000 sapèques pour son voyage de retour.

Mais à sa résidence il ne trouva plus rien : tout avait été enlevé ou brisé, et des traces d'incendie prouvaient que les brigands, en se retirant, avaient voulu brûler l'établissement. (*Bulletin M.-E.* 1923, p. 643).

* * *

Le Clergé indigène au Setchoàn, par le P. Gordon (*Bulletin M.-E.* 1923, 684 691). Le clergé indigène sous l'épiscopat de Mgr Fontana et de Mgr Pérocheau (1820-1861).— Le clergé indigène au Setchoàn Oriental (1858-1923).—Valeur des Prêtres indigènes au Setchoàn: «... Quant aux prêtres formés dans nos séminaires du Setchoàn Oriental, nous n'osons pas les comparer à ceux sortis de Moupin ou d'ailleurs. Parmi eux il y en eut de première valeur, et rien ne porte à croire qu'il n'y en aura plus désormais... Notre clergé indigène n'est pas inférieur à celui des autres Missions. »

—Quelques réflexions :— 1. Dans nos recherches sur le clergé indigène au Setchoàn, nous nous sommes facilement convaincus que la mentalité de nos chrétiens, et par conséquent de nos aspirants au sacerdoce est toute différente de ce qu'elle était autrefois. Avant les traités accordant la liberté de conscience, nos chrétiens n'avaient presque pas de relations avec les païens ; chaque famille vivait sans ambitionner les honneurs ou les richesses, et offrait volontiers un enfant à l'Eglise ; les enfants eux-mêmes faisaient facilement tourner leurs vœux et leurs désirs de ce côté-là, et, nullement tentés par les appats du monde, se donnaient tout à Dieu. Depuis les traités cette mentalité a été complètement changée, et ce changement s'est fait surtout sentir entre les années 1850 et 1870. Alors on vit parmi nos élèves des séminaires des jeunes gens qui étudiaient pour un motif rien moins que surnaturel. Il fut un temps où toutes les têtes étaient en ébullition. Cette effervescence cependant devait peu à peu se calmer. Mais avec une telle mentalité il n'y a rien d'éton-

nant que des jeunes gens revenant de l'étranger, bien instruits, surpassant en capacités leurs compatriotes, se soient laissé entraîner par l'orgueil et tenter par les vanités du monde. Au reste, cette tentation-là est une de celles auxquelles bien peu de Chinois sont capables de résister.

« Disons que cette effervescence, signalée plus haut, ne s'est jamais totalement calmée et que la proclamation de la République a de nouveau failli faire tourner toutes les têtes. Il était curieux, en même temps que profondément attristant de voir même de tout jeunes enfants se pavaner, en faisant sonner bien haut leur titre d'hommes libres, et pousser la désinvolture jusqu'à refuser d'obéir à leurs parents. Il va sans dire que cet esprit de liberté s'est plus ou moins fait sentir jusque dans nos séminaires (1). Mais de terribles douches sont venues fort à propos refroidir cet enthousiasme : la piraterie effrénée qui règne partout, et surtout le militarisme qui opprime le pauvre peuple ont servi, et servent encore, à calmer les esprits et à faire regretter l'empire.

2. Nous nous sommes convaincus aussi de la supériorité des prêtres formés à l'étranger sur ceux formés dans la Mission...

3. Plus que jamais il est nécessaire que nos prêtres soient très instruits, non seulement dans les sciences sacrées, mais encore dans les sciences profanes, afin de ne pas paraître inférieurs à tous ces étudiants qui nous reviennent d'Europe ou d'Amérique...

4. Le clergé indigène devenant de plus en plus nombreux en Chine, on s'est demandé si l'on ne pourrait pas trouver parmi tous ces prêtres des sujets capables d'être mis à la tête d'une Mission et promus à l'épiscopat. Il peut se faire que dans les Missions du littoral, où le clergé semble avoir plus de moyens de s'instruire et de se former à l'admi-

(1). Il n'est pas besoin d'avertir le lecteur que cet esprit n'a pas été particulier à la province du Setchoan : phénomène inouï dans les annales des séminaires, on a vu en l'espace d'une quinzaine d'années plusieurs séminaires de Chine complètement liquidés, soit par la masse des élèves, soit par les Vicaires Apostoliques pour mettre fin à un esprit qui n'avait rien de chrétien ni de sacerdotal.

nistration, on puisse trouver des sujets capables de diriger une Mission ; mais dans nos vicariats de l'Ouest de la Chine on ne voit guère quand cela sera possible : nos prêtres eux-mêmes reconnaissent qu'ils en sont parfaitement incapables... »

*
* *

Suifu

En janvier (1923) arrivait à Suifu la nouvelle télégraphique qu'un **prêtre chinois venait d'être arrêté par les soldats et frappé**, à l'intérieur de la caserne, de plusieurs centaines de coups de planche, comme un vulgaire criminel. Grâces aux démarches énergiques et efficaces du Consul de France à Tchengtou, l'affaire a pu aboutir à une heureuse conclusion.

*
* *

Thibet

Tremblement de terre.—Le 24 mars (1923), le vent soufflait en tempête dans les sous-préfectures de *Taofou* et de *Louho* ; il redoubla de violence à l'approche de la nuit. A 7 heures, *in ictu oculi*, une secousse sismique affaissa le sol de plusieurs mètres, puis le relança en haut ; des gouffres profonds s'ouvrirent ; tout fut bouleversé et détruit sur une longueur de plus de 100 Kilomètres. Les maisons se sont écroulées sur les habitants ; le sol est retourné de fond en comble, et les plateaux herbeux ressemblent maintenant à des terres de labour.

*
* *

Le P. Alric, surpris par le cataclysme, fut écrasé sous les décombres de sa maison. Son corps, dégagé le 26 mars, portait les traces de nombreuses blessures. Une large plaie à la tête laisse supposer qu'il aura été frappé par la chute d'une poutre et sera mort sur le coup. Ses funérailles ont eu lieu le mercredi 28 mars, présidées par le P. Dou-

blet, et suivies par les quelques chrétiens survivants de la catastrophe.

Dans toute la région, il ne reste plus une maison debout. Les morts se comptent par milliers ; la moitié de la population catholique a péri. Les survivants, sans abri et sans ressources, ont peine à se remettre de leur frayeur.

Né à Millau, le 8 août 1886, le P. Alric (Pierre-Raymond) était au Thibet depuis 1910. Après la tourmente révolutionnaire de 1912, il avait été chargé de relever de ses ruines la chrétienté de *Kiakulung*, à 7 étapes (journées) au N.-O. de *Tatsienlou*. C'est dans ce poste qu'il passa les 11 années de sa carrière apostolique.

Un pasteur protestant écrivait naguère dans le *North China Herald:* « Kiakulung est une colonie en pleine prospérité ; c'est le seul essai de colonie chinoise qui ait réussi jusqu'à ce jour dans les Marches thibétaines du Setchouàn. Ce résultat est dû au représentant de la Mission catholique, le P. Alric. »

Le P. Alric est mort à Kiakulung (Setchouàn).

---

7. Provinces du Kouitchow et du Kwangsi

Kouitchow

Sac de la résidence de Tongtze. Il vient après celui de la ville de *Outchouàn*, où fut pris M. Aloys Yang, de celle de *Houangpin*, où fut brutalisé le P. Justin Viou, du bourg de *Tchatso*, d'où les PP. Naville et Gros eurent toutes les peines du monde à s'échapper ; après celui de la ville de *Lànlong*, où le P. Aloys Schotter dut assister impuissant au pillage de sa résidence, au massacre de son pharmacien et à l'enlèvement de toutes les jeunes femmes et filles de la ville ; après le pillage des deux missionnaires chinois François Tchao et Job Tsin. — Lettre de M. Alb. Soligoac, M.-E. — *Miss. Cath.* 1923. 304.

—Quatre mois de captivité chez les Brigands : Aventures du P. Louis Yang, prêtre chinois de cette Mission. — *Miss. Cathol.* 1922. 561.

— Brigandage : missionnaires arrêtés comme otages. *E. d. C.* 5 mai 1923, p. 357.

*
* *

Arrivée de cinq religieuses Canadiennes de Sherbruck à Kouiyang, le 29 Décembre 1922.— *E. de C.* Févr. 1923, p. 430.

*
* *

Juillet 1923.— C'est toujours la série noire qui continue... L'avant-garde d'une nouvelle armée de 15.000 hommes est déjà arrivée à trois étapes de *Kouiyang*. Avec les nouveaux venus cela fait une armée de 40.000 hommes au moins, que la province doit entretenir et payer. Et ce n'est pas chose facile, car le gouvernement doit, bon gré mal gré, trouver chaque mois la jolie somme de 400.000 piastres... Les soldats sont sans discipline et sans tenue : ils pénètrent partout et s'approprient ce qui leur fait plaisir. De ce fait les malheureux missionnaires de la campagne sont dans une situation des plus pénibles... Ce mois nous a apporté, à nous aussi, notre part de misères. La ville de *Eullangpa* a été complètement pillée ; l'église n'a pas été épargnée, et les deux prêtres indigènes qui y étaient en résidence, les PP. Laurent Hou et Job Tsïn, celui-ci pour la deuxième fois, ont été emmenés comme otages comme *cochons gras*, disent les pirates. Ceux-ci ont fait demander deux cents charges d'argent, à peu près 283.000 piastres, pour la rançon des prisonniers. Le serviteur du P. Hou, emmené lui aussi, mais qui a pu s'échapper, assure avoir entendu les pirates affirmer que si, dans un mois, cette somme ne leur est pas livrée, ils mettront les deux Pères à mort.

Sans contredit, la Mission du Kouitchôw, à l'heure actuelle, détient le record des sévices subis : un missionnaire maltraité, cinq poursuivis, huit emmenés pendant un temps plus ou moins long, et huit résidences pillées de fond en comble.

*
* *

— Le 8 juin 1923, dix **postulantes du petit couvent du Sacré-Cœur ont fait leurs premiers vœux.** Daigne la divine Providence bénir cette œuvre fondée par le P. Cousin pour les jeunes filles chinoises désireuses d'embrasser une vie plus parfaite, et de laquelle nous sommes en droit d'attendre une aide précieuse pour nos écoles dans les districts.

*
* *

Août (1923).— Un bataillon Yünnânais levait l'étendard de la révolte, massacrait son commandant et reprenait le chemin du Yunnân. Passant par *Tinfan* ils pillèrent la ville et rendirent visite au presbytère, où ils trouvèrent que la mule du curé et le cheval du vicaire étaient de bonne prise.

A Yeouyang le P. Harostéguy faillit tomber entre les mains des pirates ; menacé par un soldat, il crut prudent de porter ses pénates ailleurs. Bien lui en prit, car le soir même le militaire revint accompagné de nombreux amis. Ces bandits, *soldats de l'armée régulière*, ne trouvant pas le *diable d'étranger*, s'en prirent aux habitants, qu'ils pillèrent.

*
* *

Deux prêtres chinois prisonniers des bandits, les PP. Laurent Hou et Job Tsin, sont toujours aux mains des pirates, qui les gardent à vue dans quelque coin du Setchoan. Le bruit court que leurs geôliers se sont soumis au général Che Tsin-yang du parti Setchouanais. Nous sommes toujours sans nouvelles directes des deux Pères ; nous savons seulement qu'ils ont pu correspondre avec leurs chrétiens. Les PP. Darris et Saunier font des démarches pour obtenir leur libération, mais les négociations ne sont pas faciles ; et voilà sept mois que cela dure ! (*B. M. E.* Nov. 1923).

*
* *

Lànlong

C'est le 7 mars 1923 que le nouveau *Préfet Apostolique du Lànlong* Mgr **Carlo,** a pris possession de sa Préfecture Apostolique. Sept de ses missionnaires l'entouraient à cette occasion.

La Préfecture Apostolique de *Lànlong* 南 龍, a été constituée en faveur des *Dioi*, peuples de race *Thai*, qui forment sur ce territoire une agglomération assez compacte. Ils constituent le fond de la population : les autres races, Chinois ou *Miao* de toutes dénominations, n'en sont que la broderie. Ces *Pou-Dioi*, ou *Pou-Diai*, sont les proches parents, les frères des *Pou-Nong* du Yünnàn, des *Pèn-Ti* du Kouàngtung, des *Tho* du Tonkin, des *Fou-Lao* et *Fou Thai* du Laos. D'origine mongole, ces tribus, soit entraînées par leur instinct, soit refoulées par des éléments plus forts, émigrèrent peu à peu vers les contrées tropicales. Les nôtres sont venues en dernier lieu, partie du Kiansi 江 西, sous la forme d'une expédition militaire au temps de l'empereur *Houng-Ou* (1368-1398), partie en remontant la rivière de l'Ouest.

Faibles et opprimés ils se sont tournés vers l'Eglise dès qu'ils l'ont connue. Le mouvement, commencé vers 1880, devint plus intense entre 1890 et 1900, grâce surtout au zèle infatigable du regretté P. Alphonse Schotter († 1902), le véritable apôtre de cette race. De nombreux villages manifestèrent le désir de devenir chrétiens ; mais, à la qualité des matériaux, on s'aperçut bien vite que la nouvelle Eglise serait de construction peu aisée. Peuple de ruraux, en effet, ignorants du chinois d'une part, sans écriture dans leur propre langue d'autre part, grevés de moeurs et de coutumes assez particulières, ils sont loin de compenser ce déficit par la constance du caractère. Comment les élever jusqu'à la régénération d'abord, assurer leur persévérance ensuite ?

La Sacrée Congrégation a jugé expédient de les mettre à part sous un chef spécial : les mesures favorables à leur évangélisation seront ainsi plus vite prises, sans préjudice pour des coutumes antérieures, sans scandale pour l'autre partie du troupeau. On a donc séparé de leurs missions respectives, puis réuni en un bloc quelque peu hétéroclite, les deux régions, d'ailleurs contiguës du Kouitchôw et du Kouangsi où sont cantonnées ces populations. La Mission est ainsi formée des

deux angles Sud-Ouest du Kouitchôw, et Nord-Ouest du Kouangsi.

Les villes principales sont ; au Kouitchôw, *Lànlong* 南龍, *Pànhsièn* 盤縣, *Pougàn* 普安 (resté dans la mémoire des missionnaires pour la conduite de Grenoble que les habitants firent au P. Aubry d'abord et au P. Thibault ensuite), *Gànlàn* 安南, *Hsïnjèn* 興仁, Hsïngni 興義, *Tchènfong* 貞豐, *Tzeheng* 冊亭, *Lofou* 羅斛.— Au Kouangsi : *Lingyün* 陵雲, *Silïn* 西林 (la ville sainte de la nouvelle Mission ; c'est là que souffrirent le martyre les trois Bienheureux Chapdelaine, Laurent Pémàn et Agnès Tsaokouy), et *Siloung* 西隆.

La population globale de ces régions est bien difficile à évaluer faute de base d'aucune sorte ; les villes y sont petites, les campagnes peu populeuses ; le chiffre de 2 millions peut être accepté comme approximatif. Les néophytes n'entrant dans ce nombre que pour 9.000 environ, dont 7.500 au Kouitchôw ; mais les catéchumènes sont nombreux, et il s'en présente sans cesse de nouveaux. (*B.M.E.* 1923, 317).

Baptême de la ville de Lànlong.— La ville de *Lànlong* 南龍, qui a donné son nom à la nouvelle Préfecture apostolique va de nouveau changer de nom. Sous la dynastie mantchoue elle s'appelait *Hsing-Y-Fou* 興義府 ; après la révolution Yuànchekai décida qu'elle changerait son nom en celui de *Lànlong* 南龍 (Dragon du Sud). Or les notables de cette ville, ne trouvant pas ce nom à leur goût, demandèrent (1922) au Gouverneur de le changer en celui de *Hsinloung* 興龍. Mais ce fonctionnaire ne goûta pas ce changement et préféra celui de *Gánlong* 安龍 ; et c'est ainsi qu'en sept ans la ville de Lànlong à eu l'heur de changer trois fois de nom, (*E. d. C.* Janv. 1923, p. 121).

*
* *

Kouangsi

La Situation actuelle.— Notre malheureuse province est actuellement comme morcelée en cinq parties, chacune gardée et pillée par

des troupes ennemies : *Outchôw* et ses environs sont au pouvoir d'une armée Cantonaise ; le district de *Tang-Yuàn* est au mains du général Lau Chunwan ; — le général Shum Hung-ying commande à *Kweilin* ; — les troupes du Yünnàn et du Kouytchôw occupent le territoire de *Mongkong* ;— enfin les forces du général Lou Youngting sont maîtresses de *Nanning*, *Kouiyuèn* et *Lungtchôw*.

*
* *

Deux missionnaires du Kouangsi, les PP. Costenoble, Provicaire, et Cayssac, étaient passagers à bord du vapeur *Suian* qui fut piraté de si audieuse façon, le dimanche 19 novembre (1922), entre Macao et Hongkong. Non seulement ils furent dévalisés complètement, comme tous les autres voyageurs, mais le P. Cayssac reçut une balle dans les deux jambes et dut passer un mois à l'hôpital des Sœurs de St Paul à Hongkong, heureux encore de s'en tirer à si bon compte ; car, il s'en fallut de bien peu qu'il ne fût frappé à mort, comme le furent sous ses yeux les Indiens chargés de la police du bord.

*
* *

Mgr Ducœur a reçu des autorités du Kouang i une magnifique décoration chinoise, en reconnaissance des services rendus à la population par lui et ses missionnaires pendant les troubles de 1922.

*
* *

Pour la première fois depuis un an, Mgr Ducœur a pu faire une petite tournée dans une chrétienté à deux journées de Nanning (Avril 1923). La paix relative dont nous jouissons à la capitale est cependant loin d'être solide. Tout le pouvoir est entre les mains des autorités militaires. Or, pour nourrir leurs milliers de soldats oisifs, celles-ci ont recours à trois sources de revenus : les maisons de jeu, les droits sur le transit de l'opium et la presse à imprimer des billets de banque.

Malheureusement ceux-ci suivent l'exemple des Marks et des Roubles : leur cours est tombé à 10 dollars du Kouangsi pour 1 dollar de Hongkong.

*
* *

La Mission du Kouangsi.—I. *Aperçu historique.* Avant 1875 : en 1848 dans les deux provinces du Kouangtoung et du Kouangsi, il ne restait plus un seul chrétien parmi les descendants des baptisés des XVIIe et XVIIIe siècles. Les M. E. de Paris. Martyre du Bx Chapdelaine (1856). Après maintes tentatives et épreuves, le Kouangsi est séparé du Kouangtoung (1875). Vingt cinq années d'épreuves (1875-1899) : les traités restent lettre morte. En la personne du P. Foucard le Préfet Apostolique du Kouangsi est élevé à la dignité épiscopale. Ni lui, ni son successeur, Mgr Chouzy, ne parviennent à s'installer à *Kouylïn*, capitale de la province. Persécutions suscitées par la guerre du Tonkin : pillages, expulsions, etc. Après une accalmie, massacre des PP. Mazel (1897) et Bertholet (1898). Ces deux affaires ayant été réglées complètement à l'avantage de la Mission, grâce à l'intervention de la Légation de France, une ère de paix commence pour la religion.

II. *Développement de la Mission. Sa division* (1900-1922).— L'année des Boxeurs passa sans affecter le Kouangsi. Etablissement du Séminaire et de l'Evêché à Nanning (1901), et d'une résidence à Kouylïn (1901). Les *Frères Maristes* s'installant dans cette même ville et à Nanning en 1902, mais pour quitter Kouylïn en 1904. A partir de 1904 et 1905 les payens se rapprochent des missionnaires, et, dans les villes, les jeunes gens leur demandent de leur enseigner le français.. Mgr Lavest meurt à Hongkong après une agonie de plus de deux ans (1910). Mgr Ducoeur lui succède. En 1912, sur l'ordre des autorités de Nanning, massacre général des lépreux dont s'occupait la Mission : départ des *Frères Maristes* de Nanning. En 1913 le Kouangsi cesse d'être Préfecture pour devenir Vicariat Apostolique. En 1914 départ des *Sœurs de S. Paul de Chartres* établies à Longtchôw et à Nanning. Par le fait de Soun-Yatsen les chrétiens ont revu les plus mauvais jours (1921) :

pillages, meurtres entre autres du P. Louis Tsin, rapts, viols, abominations de toutes sortes. Nombre des chrétiens : 5.119.

Neuf sous-préfectures dans la région de Outchôw viennent d'être confiées aux *Missionnaires de Maryknoll*, pendant que trois autres ont été rattachées à la nouvelle Préfecture Apostolique de *Lànlong*.

III. —*Obstacles à l'évangélisation :* Faute initiale commise en voulant s'établir dans les grands centres, en éparpillant les forces, et en affaiblissant d'autant l'action des missionnaires, au lieu de tacher de faire tâche d'huile. — La proximité du Tonkin a été funeste : le Kouangsi étant le pays des *Pavillons-Noirs*, leur défaite au Tonkin attira la rancune des lettrés sur les missionnaires français. — La propagande Protestante, grâce à ses ressources illimitées, ses écoles et ses hôpitaux *up-to-date* a réussi à supplanter, ou au moins à éclipser complètement l'Eglise Catholique au Kouangsi.

IV. — *Espérances. Sursum corda !* — Dispositions de plus en plus favorables des payens dans toutes les classes envers les missionnaires catholiques. Espoir de recevoir des recrues plus nombreuses de France. Fermeté qu'ont témoignée nos chrétiens au milieu des épreuves par lesquelles ils viennent de passer. Noyau de vierges chinoises formées à Nanning ; toutes ces circonstances font espérer que de beaux jours vont se lever pour cette Mission du Kouangsi. (Joseph Cuenot *Bulletin M.-E.* 1923, 475-482. 541-549).

8. Provinces de Canton et du Yünnàn

Canton

Prêtre chinois Camérier secret.—Sur la proposition de Mgr Fourquet, le doyen des prêtres indigènes, le P. Lorenzo Yang, vient d'être élevé par le Saint-Père au rang de Camérier secret de Sa Sainteté. Le dimanche, 28 mai (1923), il recevait le diplôme qui lui confère cette dignité, et le même soir, il assistait au Salut au Saint-Sacrement revêtu

des insignes de son nouveau titre.— Né d'une famille d'anciens chrétiens, Mgr Yang est âgé de 82 ans, et, en lui conférant cette dignité, le Souverain Pontife a voulu récompenser une vie sacerdotale irréprochable, remplie de mérites et d'abnégation.

*
* *

Swatow

Guerres et Brigandages.— Raconter les allées et venues des armées des différents partis qui se disputent la suprématie dans ce coin de la province de Canton serait fastidieux ; car, pour le moment les missionnaires de Chine en ont tout autant chez eux.

Notons seulement que la façon de guerroyer se rapproche de plus en plus du simple brigandage. Chaque bande réquisitionne vivres, porteurs ; quand les hommes ne suffisent pas, on prend les femmes, à qui l'on coupe les cheveux et qu'on habille en soldats. Au moment de l'attaque on fait marcher les porteurs devant, histoire de faire épuiser sur eux les munitions de l'adversaire. C'est surtout l'armée pro-Soun-Yatsen du général Shu qui s'est signalée par ces abominations. Comme les habitants se sauvent à l'approche d'une armée, les soldats mettent la main sur tout ce qui leur convient, et souvent brûlent ce qu'ils ne peuvent emporter.

Plusieurs des oratoires, qui se trouvaient sur le chemin de ces bandes, ont été saccagés.

*
* *

Yünnàn

Arrestation et libération du P. Degenève.—Le 15 juillet (1923), un voyageur anglais, M. Weatherbe, était enlevé par des pirates sous le commandement de Yang Yulin. Le 1er aout, le P. Degenève visita le prisonnier et fut chargé de transmettre aux autorités les conditions de sa libération. Le 5, le missionnaire, accompagné du P. Savin, repartait muni d'une délégation officielle et porteur des contre-propo-

sitions du général Ly, commandant de la région. L'entrevue des deux missionnaires avec Yang Yulin eut lieu en présence de M. Weatherbe. Le chef des brigands refusa de traiter avec le général Ly, mais réligea ses conditions pour être transmises au Gouverneur de la province, le Maréchal Tang Kiyao. La mission des missionnaires était terminée.

Pendant ce temps l'officier coupable d'avoir laissé échapper les brigands reçut l'ordre de délivrer M. Weatherbe, coûte que coûte. Le 12 août, il se rendait au camp des pirates. Que se passa-t-il entre lui et Yang Yulïn? On l'ignore ; mais, la nuit suivante, M. Weatherbe s'échappait et arrivait à Talyfou le 16 août.

Cette évasion eut son contre-coup: le jour même, 13, Yang Yulïn faisait arrêter le P. Degenève et l'emmenait à son camp. Le captif écrivit aussitôt au P. Savin, qui avertit le général, et celui-ci ordonna d'urgence la poursuite. Le 17, au cours d'un engagement entre réguliers et brigands, le P. Degenève réussit à s'échapper et à regagner Talyfou. (*Bulletin M.—E.* 1923, 645).

—Sur les instructions données par le *Foreign Office*, l'ambassadeur d'Angleterre à Paris, le marquis de Crewe, a adressé à Mgr de Guébriant, supérieur général de la Société des M.-E., une lettre de remerciements très flatteuse, pour l'assistance donnée par ses deux missionnaires au sujet anglais d'Arcy Weatherbe. V. cette lettre dans la *Politique de Pékin*, 1924, 119, et dans le *Bulletin M. E.* 1924, 132.

*
* *

Captivité du P. Piton.— Le P. Degenève était à peine remis en liberté que son confrère, le P. Piton tombait à son tour entre les mains des brigands. Aprés l'avoir arraché de sa résidence de *Mosso-in*, dans la nuit du 4 au 5 janvier (1924), ils lui firent parcourir à pied un long trajet, puis lui procurèrent un cheval et s'arrêtèrent enfin dans la montagne de *Lopin-chàn*, à une journée au S. S.-O. de *Lang-kong-hsièn*. De là, le Père put, le 9 janvier, écrire quelques mots au

Le Comte du CHAYLARD 杜領事官

Consul Général de France à Tientsin

1894-1901

Bienfaiteur de la Mission de Tientsin,

Sauveur des Légations, en 1900, qui, sans sa présence d'esprit et sa rapide décision, eussent été privées des munitions laissées à Tientsin par les détachements.

† à Arcachon le 4 Novembre 1922.

Mgr CARLO
M. E. P., Préfet Apostolique de Lànlong
et les élèves Dioy du séminaire préparatoire

P. Savin : il est bien malheureux, sa vie est affreuse ; il demande qu'on prie pour lui... Le chef des brigands est un certain Yang Itièn, frère de Yang Yülïn, qui détint prisonniers Mr Weatherbe et le P. Degenève. Dès le jour de l'enlèvement, Yang Itièn écrivit à Monseigneur, lui enjoignant de lui rendre dans les dix jours l'Anglais (actuellement à Pékin), faute de quoi il brûlera les résidences et les églises, massacrera les missionnaires et les chrétiens, etc. Maintenant les pirates demandent que le gouvernement accepte leur soumission, alors ils relâcheront le P. Piton.

— Jusqu'à ce jour le P. Piton est entre les mains des brigands, qui, dans leurs déplacements, transportent leur prisonnier sur un brancard, ses jambes ne lui permettant pas de marcher. Les pourparlers pour sa délivrance ont duré dix mois sans résultat. Depuis lors on n'a aucune nouvelle précise sur lui ; une expédition, faite sur les instances du Consul de France à Yünnânfou, n'a pas abouti. Il est à se demander si le P. Piton est encore en vie, surtout quand on sait qu'il est âgé de 64 ans.

*
* *

Le P. Salvat a obtenu des notables de *Houpïn l'enlèvement des croix gravées en 1885 sur les pavés des rues*, afin d'obliger les passants à les fouler aux pieds.

9. Province du Foukièn

Amoy

L'année 1923 a été une année de troubles pour le vicariat d'Amoy ; déjà nous avions en quatre années de révolutions et de troubles politiques en cette province du Foukièn, mais depuis l'expulsion du *Toukün Ly Hok*, la situation a empiré encore. Rien que dans ce seul Vicariat nous avons trois partis, ou trois gouvernements, indépendants et ennemis entre eux, auxquels il faut ajouter de nombreuses bandes de brigands qui règnent en maîtres dans les montagnes.

Il est inutile de dire qu'au milieu de toutes ces révoltes les missionnaires comme les chrétiens ont eu beaucoup à souffrir. Jusqu'à présent les soldats tout comme les bandits avaient gardé une certaine considération pour la Mission ; mais le respect s'en va de jour en jour, plusieurs de nous ont eu à en souffrir et ont même été maltraités. Le 6 Août les troupes de *Tchèn Kuiming* faisaient leur entrée dans la ville du Yungsiao et la mettaient au pillage pendant dix jours ; la Mission eut le même sort et y perdit tout ce qu'elle avait. Le prêtre chinois, M. Ko Tiengsieng, dut errer à travers la campagne pendant douze jours, jusqu'à ce qu'il fut recueilli par une mission voisine. Peu après un missionnaire de Swatow put racheter une belle chasuble que les soldats avaient vendue au mont-de-piété. En plusieurs circonstances les maisons de la Mission ont été occupées et plus ou moins endommagées par les soldats, malgré le recours du missionnaire aux autorités supérieures.

Par contre, il s'est trouvé des cas où les partis ennemis ont prié le missionnaire de leur servir d'arbitre pour terminer leurs querelles, ce qui a eu pour résultat d'augmenter le prestige de la Mission catholique.

Une autre source de calamités pour ce Vicariat nous est venue des nombreux impôts et contributions imposés au peuple par les chefs révolutionnaires, accompagnés en général de l'ordre de planter l'opium afin d'en retirer plus d'argent. La culture de cette plante a été pratiquée dans tout le Vicariat ; et même les chrétiens forcés, les uns par le Gouvernement, les autres par la misère, d'autres pour pouvoir payer les contributions, ou même entraînés par l'exemple des payens, ont souvent succombé à la tentation de cultiver cette drogue empoisonnée.

*
* *

D'autre part Dieu nous a aussi consolés de ses bénédictions ; car nous avons eu plus de baptêmes que les années précédentes, et entre autres avons obtenu la conversion d'un nombre notable de Protestants (59), malgré les difficultés spéciales de cette Mission.

Nous avons pu également construire trois églises nouvelles, ouvrir

une nouvelle chrétienté, et une école assez vaste en cette île de *Kulangsu* (Amoy). Nous n'avons pas eu de Séminaire jusqu'à présent; mais nous espérons en ouvrir un au printemps de 1924; les constructions sont déjà avancées.

*
* *

Foochow

Un important changement est survenu dans l'état des missions par le récent décret de la Propagande qui enlève deux parties de territoire au Vicariat de Foukièn pour former:

1. un nouveau **Vicariat apostolique de Funing**, confié aux Dominicains espagnols;

2. une nouvelle **Préfecture apostolique de Tintchow** confiée aux Dominicains allemands.

L'ancien vicariat ainsi démembré, desservi par les Dominicains espagnols, s'appellera désormais **Vicariat apostolique de Foochow.**

*
* *

Préfecture Apostolique de Tingchow

La Préfecture Apostolique de Tingchow, érigée par décret du 27 Décembre 1923, a été confiée aux Dominicains de la Province Teutonique, qui, sous la direction de leurs confrères Espagnols, avaient entrepris l'évangélisation de ce district depuis 1914. Ce n'est guère que depuis une vingtaine d'années que la religion chrétienne y a été prêchée; faute de collaborateurs indigènes les débuts furent extrêmement pénibles. A cela s'est ajoutée la difficulté de ne pouvoir ouvrir d'écoles pendant toute la durée de la guerre.

Les huit sous-préfectures qui composent le territoire de la Mission forment un ensemble montagneux, complètement séparé de toutes les autres régions de la province du Foukièn; elles n'ont d'accès à la mer que par un fleuve qui la relie au port de Swatow (Kouangtoung).

La population de cette Préfecture est de race *Hacca*, et possède une langue et des mœurs tout à fait différentes des autres parties de la même province.

Derniers renseignements reçus et complétant ceux de la page 263:

*
* *

Préfet Apostolique : N...

Administrateur Apostolique : S. G. Mgr AGUIRRE, Vicaire Apostolique de Foochow.

Résidence Principale : Shanghang (via Swatow) 上杭 ⊠ 丰 ⊞

SHANGHANG 上杭 ⊠ 丰 ⊞	RR. PP. Jourdain Himioben 許, *Provic., Sup.*
	Joseph Breitscheid 劉 *g*
	Fr. Thaddée Nowak 戴 *g*
WUPING 武平 ⊠	Egbert Pelzer 歐 *g*
	Louis Paly 祿 *su*
	Fr. Stanislas Bernatschke 蘇 *g*
AOYAO (Engteng) ⊠ 永定奥香	Willibrord Wolff 翁 *g*
	Valentin Shwarz 華 *g*
LANGKATU 藍家渡 ⊠	Charles Bosslet 白 *g*

II. COMMUNAUTÉ RELIGIEUSE

Dominicaines de Jlanz (Suisse)

1. *Maison S. Joseph.* Shanghang

Œuvres : Orphelinat— Crèche— Dispensaires— Ecoles.

R. M. Philippa, *Supérieure g*

Religieuses : 10, dont 8 Allemandes et 2 Suisses.

*
* *

2. *Maison du SS. Rosaire.* Wuping.

Œuvres : Ecole— Dispensaire— Catéchuménat.

R. M. Jeanne Petra, *Supérieure g*

Religieuses : 5, dont 3 Allemandes, 1 Suisse et 1 Italienne.

III. FRUITS SPIRITUELS. 1924.

Chrétiens	1.732
Catéchumènes	1.032
Baptêmes : Adultes	31
» Enfants de chrétiens	41
» » de payens	109
Confessions	6.435
Communions	12.016
Ecoles de garçons : 10. Elèves	646
» filles : 3. »	77
Orphelines	113
Hospice : infirmes	11

B. JAPON

1.—L'Ambassade Japonaise auprès du Vatican

Repoussée à la Chambre Japonaise le 13 février 1923.

Le gouvernement japonais, auprès duquel est accrédité un Délégué Apostolique, avait introduit dans le budget soumis à l'approbation des Chambres, une somme de 160.000 *Yèn* pour la création d'une ambassade auprès du Vatican.

Campagne bouddhique.—La question a soulevé des tempêtes. Les sectes bouddhiques réunies, et principalement la secte puissante des *Jodo-shinshu* 浄土眞宗, qui compte 19.500 temples et 5 millions d'adeptes, et qui se partage en deux branches rivales rattachées au *Nishi-Hongwanji* 西本願寺 et au *Higashi-Hongwanji* 東本願寺 de *Kyoto*, réconciliées d'ailleurs pour la circonstance, comme Hérode et Pilate, menèrent une violente campagne pour forcer le ministère à retirer cette allocation de son programme budgétaire. Meetings, conférences publiques, adresses au Ministère des Affaires Etrangères et aux principaux leaders des partis politiques, voyages répétés et visites des grands bonzes ou de leurs représentants aux ministres et aux personnages influents de la capitale, mots d'ordre donnés par les temples métropolitains à leurs filiales, propagande directe, ou par les associations de jeunesse bouddhiques, distribution de pamphlets dirigés contre les agissements politiques de la Papauté, réunions de provinces avec manifestes et télégrammes adressés aux ministres et aux partis politiques, menaces de briser les relations officielles avec le gouvernement, pression sur les membres du Parlement élus par les districts en majorité bouddhiques, tout fut mis en œuvre par les sectes pour arriver à leur fin. On pourrait dire vraiment qu'elles ont remué ciel et terre, si le ciel entrait quelque peu dans leurs préoccupations.

*
* *

Arguments des deux partis. — En dépit des assurances données de vive voix à leurs chefs par le comte *Uchida*, Ministre des Affaires Etrangères, malgré les déclarations faites maintes fois à la tribune de la Chambre par le gouvernement, que les relations qu'il s'agit d'établir avec le Saint-Siège ont un caractère purement politique, que le gouvernement japonais s'inspire uniquement des nécessités internationales de l'heure présente ; en dépit des explications communiquées à la presse à plusieurs reprises par de hauts fonctionnaires du Ministère des Affaires Etrangères, les bonzes n'ont rien voulu entendre. Ils ont maintenu à tout prix leur point de vue, à savoir :

Qu'envoyer un ambassadeur japonais à Rome, ce serait reconnaître comme souverain politique un chef de religion qui n'a pas ce caractère ; ce serait donner au Nonce du Pape à Tokyo la préséance sur les représentants des autres religions ; ce serait favoriser la religion catholique au détriment des autres ; et inaugurer une politique dangereuse pour l'avenir du pays. Car, répétaient-ils sur tous les tons, un des dogmes fondamentaux du catholicisme est que le pouvoir du Pape domine tous les autres pouvoirs ; par suite, la Papauté n'aspire qu'à étendre son empire, qui voudrait se réaliser par l'établissement d'un immense royaume chrétien sur toutes les nations du globe. Ces prétentions ont été, ainsi que le démontre l'histoire du passé, la source de difficultés considérables pour les gouvernements et d'intrusions odieuses de la part de la Cour pontificale dans la politique intérieure des Etats. La constitution nationale du Japon, fondée comme elle l'est sur la suprématie de l'Empereur, est radicalement inconciliable avec le dogme catholique de la suprématie du Pape, et les relations diplomatiques avec le Saint-Siège ne pourraient qu'amener des perturbations nationales. L'échange d'ambassadeurs entre Tokyo et Rome est, d'ailleurs, pour les raisons ci-dessus, contraire aux principes du droit international, au statut des religions dans l'Empire, et à l'opinion générale du pays.

*
* *

Position du Parlement.—Des deux principaux partis de la Chambre des Députés, le *Kensei-kwai* 憲正會, qui compte 109 membres sur 484, et constitue le parti d'opposition au ministère actuel, s'est déclaré défavorable au projet, qu'il juge pour le moins inutile. Quant au *Seiyu-kwai* 正友會, qui apporte d'ordinaire au gouvernement l'appui de ses 232 voix, ses membres les plus influents étaient d'avis qu'on attende des temps plus calmes, où l'opinion serait plus éclairée, pour donner suite au projet ; un bon nombre de députés appréhendaient que leurs adversaires les accusassent devant leurs électeurs bouddhistes des campagnes, « d'avoir pactisé avec le *Yaso* » (terme de mépris pour désigner le Christianisme).

D'autre part, la majorité de la Chambre des Pairs était favorable au projet. Les deux groupes les plus importants de cette Chambre, qui fraternisent communément avec le *Seiyu-kwai*, se sont employés auprès de ce dernier parti pour l'amener à des considérations un peu plus élevées que des préoccupations électorales. De leur côté des membres influents de ces groupes ont eu des interviews avec les principaux leaders du mouvement bouddhiste, pour essayer d'en calmer l'effervescence ; on a parlé vaguement d'un agent consulaire qui serait simplement Chargé d'Affaires auprès du Vatican.

*
* *

Opinion de la Presse.— Quant aux journaux, ils se sont contenté assez généralement de noter au jour le jour les divers incidents de la campagne bouddhiste, de résumer succinctement les discours des réunions publiques, d'enregistrer les manifestes votés, les interwiews avec les mises au point du Ministère des Affaires Etrangères... Plusieurs grands journaux, du moins au début, ont fait valoir les avantages que retirerait le Japon d'une représentation diplomatique au Vatican, en insistant sur l'influence que donne au Pape sa suprématie spirituelle sur 300 millions de fidèles ;—l'exemple de 28 nations, protestantes comme catholiques, qui ont des ambassadeurs ou des minis-

tres accrédités près de la Cour pontificale;—le rôle pacificateur joué par le Pape ces dernières années dans la politique internationale,— l'avantage résultant de la présence d'un agent diplomatique au centre important d'informations qu'est le Vatican ;—l'intérêt qu'il y a pour le Japon à s'assurer l'appui de l'autorité pontificale dans les pays catholiques de l'Amérique du Sud, où se déversent de plus en plus ses émigrants ; – celui qu'il aurait eu, les années passées, à avoir un représentant près du Saint-Siège pour contrecarrer le mouvement anti-japonais des catholiques aux Etats-Unis... D'autres organes de la presse plaidaient l'inopportunité du projet, qui n'aurait pour le présent, disaient-ils, d'autre effet que de créer des divisions.

* * *

Voix discordantes.—Quelques sectes bouddhiques indépendantes ont opposé aux manifestes de la Ligue Générale des déclarations en faveur de l'ambassade au Vatican, ajoutant que les «bonzes officiels» sont en voie de déshonorer le bouddhisme et le pays aux yeux de l'étranger. Elles ont conseillé au gouvernement, pour marquer le caractère exclusivement politique de l'ambassade, et pour calmer les susceptibilités de leurs confrères, *d'envoyer un Bonze* pour représenter le Japon près du Saint-Siège.

Un certain nombre des professeurs les plus en vue de l'Université Impériale de Tokyo se sont élevés également contre l'opposition systématique des bonzes.

* * *

Refus des deux Chambres.—Finalement le sectarisme bouddhiste l'a emporté ; et, le 13 février (1923) la majorité de la Chambre des Députés votait contre l'allocation proposée. Le Japon n'aura pas encore de représentant au Vatican.

Après ce vote, la Chambre des Pairs, en majorité favorable au projet, a cru devoir, pour éviter un conflit avec l'autre Chambre, céder devant la situation, et a déclaré que, tout en regardant l'ambassade projetée comme souverainement désirable, il y avait lieu d'attendre l'époque, plus ou moins prochaine, où le calme se sera fait dans les esprits, et où l'opinion mieux éclairée permettra de faire aboutir avec plus de facilité le projet. Elle a donc, dans une réunion de sa Commission du budget, décidé de voter l'ensemble du budget à la réserve des 116.000 *Yèn* affectés à l'ambassade projetée.

*
* *

Calomnies contre l'Eglise.—L'agitation produite autour de la tentative gouvernementale, que l'on juge maintenant avoir été prématurée, a eu, du moins, un côté instructif. Elle a révélé l'aveuglement systématique et les dispositions haineuses des sectes bouddhiques, l'étroitesse d'esprit et le chauvinisme qui règnent toujours dans certains milieux japonais, même intellectuels.

Ainsi, la puissante secte du *Hongwanji* faisait connaître aux 25.000 temples de ses 32 districts les chefs d'arguments à développer dans les réunions et les conférences qui devaient être partout organisées... Dans une réunion tenue à Kyoto le 1er février, les considérants des résolutions prises portaient que : « La vieille Eglise Romaine émet arbitrairement et souvent avec opiniâtreté des dogmes erronés. Les témoignages ne se comptent plus qui prouvent qu'elle use de son autorité pour réprimer et persécuter la liberté de pensée, et qu'elle est hostile au progrès de la civilisation. L'établissement des relations diplomatiques avec le Vatican donnerait à l'Eglise Romaine une situation privilégiée : le bouddhisme, le shintoïsme et le protestantisme se verraient écrasés. Le traitement du Vatican sur un pied d'égalité avec l'Etat ferait que les catholiques japonais deviendraient sujets du Pape aussi bien que de l'Empereur, que le Pape aurait le droit de lever des impôts sur ses fidèles et de rendre l'éducation religieuse obligatoire dans ses écoles. »

Le député Tanaka, dans un meeting de la *Ligue patriotique*, affirmait que la question des *21 demandes*, de nouveau remise sur le tapis entre la Chine et le Japon l'avait été par suite des manœuvres des Chrétiens (Chinois).— M. Ando Masazumi, député élu grâce aux bonzes d'*Asakusa* (Tokyo), et auteur d'un pamphlet sur les agissements politiques de la Papauté distribué par centaines de mille, affirmait sans vergogne : « En arrière des soulèvements de l'Irlande et de la Corée, que trouve t-on encore, sinon la main des Catholiques ? »

Un indice de l'acharnement de cette campagne est le nombre de télégrammes qui assiégeaient les députés jour et nuit, dès 2 et 3 heures du matin, de toutes les circonscriptions électorales agitées par les bonzes. Un député influent du *Seiyukwai*, ancien ministre, M. *Tokonami*, perdant une certaine période, en a reçu journellement jusqu'à 600. On ne les lisait plus ; on les jetait au feu par pelletées.

*
* *

Un sectaire.— Parmi les articles publiés dans les journaux, nous donnons celui du professeur *Yamabe Shugaku*, qui nous donnera un spécimen du niveau d'information de cette presse et la haine religieuse qui l'anime :

« Le catholicisme, qui ne fait appel qu'à un mysticisme étrange et méphistophélique, comme celui dont je me suis senti oppressé en visitant Notre-Dame de Paris, est dangereux, en ce qu'il s'oppose à la raison, en ce qu'il se répand et se maintient tenace, à la façon des épidémies, dont ceux qui en sont atteints ne peuvent facilement se défaire, et en ce qu'il est réfractaire à l'assimilation de nos idées nationales. Ce danger serait on ne peut plus grave du jour où ses adeptes deviendraient très nombreux. Le christianisme a d'ailleurs un caractère foncier de cruauté sanguinaire qui imprègne les esprits dès l'enfance : les regards des chrétiens, à cet âge encore tendre, sont tout d'abord arrêtés sur l'image d'un crucifié. Pour moi, je l'avoue, dans mes visites aux églises d'Europe, la vue d'un crucifix me remplis-

sait d'horreur et me faisait fuir. La civilisation moderne n'a affranchi la raison et brisé les chaînes de l'Eglise qu'au prix de sacrifices sanglants. Or, c'est avec une pareille Église que notre gouvernement voudrait nouer des relations ? »

*
* *

Un curieux télégramme. — Le gouvernement songerait, au dire de certains journaux, à envoyer un représentant auprès du Vatican et à se servir de ses agents diplomatiques à l'étranger, pour expliquer la situation et atténuer la mauvaise impression que pourrait produire l'échec du projet d'ambassade.

Dans les milieux bouddhiques eux-mêmes, on a déploré les excès de la campagne et la tournure fâcheuse qu'ont prise les événements. Le président de la Ligue de propagande du *Shinshû*, M. *Nôi Hidekazu*, qui avait déjà blâmé certaines exagérations de ses confrères bouddhistes, a voulu, par manière d'excuse, sans doute, faire savoir au Pape que l'opposition bouddhique venait uniquement, de ce que le gouvernement pontifical mêlait la politique à la religion. En conséquence il a adressé au Vatican la dépêche suivante :

« Très Saint Père, nous Vous prions de vouloir bien considérer que la religion a uniquement pour but de procurer la paix des âmes et l'élévation morale des individus, et, par suite, de renoncer à toute immixtion de Votre autorité spirituelle dans le domaine politique et d'abolir les échanges diplomatiques entre Votre Cour et les Etats. »

*
* *

Conclusion. — L'insuccès du projet d'ambassade auprès du Vatican peut être envisagé comme on envisage les échecs que rencontrent d'autres mesures prématurées. Mais, d'autre part, les catholiques ne peuvent se désintéresser des calomnies et des erreurs répandues dans tout le pays par la campagne bouddhique, qui ne peut que renforcer la barrière de méfiance opposée aux progrès de leur évangélisation. Si cette campagne contribue, ainsi que le font observer les optimistes,

à faire une réclame à l'Eglise Catholique, ce ne sera qu'à la condition toutefois que l'on profite de l'occasion pour mettre en lumière ses véritables doctrines et ses véritables aspirations. (C. Lemoine. *Bulletin M. E.* 1923, 182, 291.

*
* *

Les journaux de Juillet (1923) annonçaient que la fameuse secte du *Nishi-Hongwanji*, qui se distingua dans la campagne contre l'ambassade japonaise au Vatican, a décidé d'envoyer un de ses bonzes, M. Matsubara Chiyen, pour étudier à Rome même l'organisation de l'Eglise catholique.

Les journaux d'Octobre augurent des dispositions générales du public à l'heure actuelle que, à sa prochaine session, le Parlement votera le budget relatif à l'échange d'ambassades entre Tokyo et le Vatican. La secte de *Hongwanji*, qui mena la campagne que l'on connaît, serait venue à résipiscence, et même des ligues bouddhiques, en particulier celles qui s'occupent des émigrants japonais, se sont déclarées favorables au projet. (*B. M.-E.* 1923, Nov.)

*
* *

L'émigration japonaise dans l'Amérique du Sud, raison pour établir une ambassade auprès du Vatican.— *Ec. de C.* 13 juil. 1923.

---

2. Tokyo

Le Cataclysme du Japon. 1er Septembre 1923

Le mot de cataclysme n'est pas exagéré pour qualifier le désastre qui s'est abattu sur la partie la plus riche du Japon ; il laisse loin derrière lui, comme étendue, ceux de Messine et de la Martinique.

Nous empruntons au *Journal* du R. P. Flaujac les détails intéressant les missions du Japon qui ont été le plus éprouvées.

*
* *

Tokyo, 1er Septembre. Midi moins deux minutes.—... Je viens de recevoir la visite d'un séminariste de retour de vacances. A peine le temps de lui causer... Brusquement, voilà qu'une forte secousse ébranle la maison ; deux ou trois coups secs, venus d'en bas, ont l'air de vouloir faire sauter le bâtiment en l'air ; puis c'est le mouvement de roulis et de tangage. Dans ma chambre, la croix et la statue qui se trouvent sur un meuble tombent à terre, les livres les suivent ; les meubles commencent à danser.... Je me précipite à l'extérieur ; c'est alors le fort de la secousse. J'assiste à une sarabande infernale : l'église, la maison de la Sainte-Enfance, le Séminaire, la procure, la Maison des œuvres sont secouées comme des maisons de carton placées sur un plateau, et que l'on agiterait dans tous les sens.

Une poussière aveuglante couvre la terre comme un épais brouillard, le bruit des tuiles des toits, des briques de l'église et de la procure qui tombent en gros paquets, font un bruit assourdissant... A ce bruit se mêle le bruit lointain de la foule effrayée qui sort des maisons et se précipite dans les rues...

Il est impossible de tenir debout ; ceux qui essaient de marcher titubent ; on se croirait sur le pont d'un bateau au moment d'une tempête. La nature se tait ; les cigales ne chantent plus, le soleil est brûlant, la respiration devient difficile. On sent qu'un immense malheur vient de frapper le pays...

La première secousse passée, un peu de calme revient. J'essaie de rentrer dans ma chambre, mais impossible ; tous les meubles sont déplacés ou par terre ; les deux portes sont obstruées. Il faut que je passe par la fenêtre pour aller fermer le coffre que j'ai laissé ouvert au premier coup. A peine suis-je dans la chambre qu'une nouvelle secousse, aussi forte, sinon plus forte que la première, m'oblige à repasser par la fenêtre au plus tôt ; au même moment de la corniche de la maison s'échappe un gros morceau de ciment, qui casse plusieurs carreaux et tombe à quelques centimètres derrière moi...

Le nuage de poussière obscurcit de nouveau le ciel ; puis, presque immédiatement, on entend le tocsin. Une nouvelle catastrophe, pire que la première, vient foudroyer la capitale. C'est l'incendie !... De notre colline on aperçoit des colonnes de fumée qui s'élèvent de tous côtés. Jusqu'où ira l'incendie ?... Les secousses continuent. Dans cette après-midi du 1er septembre, il y a eu 222 secousses de tremblement de terre.

*
* *

Les séminaristes qui sont allés à Tsukiji, notre ancienne cathédrale et ancien archevêché, résidence actuelle de S. Exc. le Délégué Apostolique, reviennent. Les nouvelles ne sont pas bonnes : *la cathédrale a été complètement renversée* par le tremblement de terre, mais il semble qu'il n'y a pas de danger d'incendie. Son Excellence le Délégué est arrivé ce soir même, à 9 heures, avec son secrétaire, après trois heures de marche, couvert de sueur et de poussière, n'ayant pu rien emporter, pas même son bréviaire...

*
* *

Les Dames du Sacré-Cœur qui ont un établissement magnifique sur la paroisse de Azaju, ont vu leurs constructions bien endommagées ; il faudra sans doute tout démolir et reconstruire.

Les Pères Jésuites sont à peu près dans le même cas ; leur maison d'habitation n'a pas trop souffert, mais leur école est probablement à abattre et à reconstruire... Grâce à Dieu, il n'y a pas eu de victimes chez les Dames du S. C. ni chez les Jésuites.

*
* *

2 *Septembre.*—Après la première Messe de six heures et demie je vois arriver le P. Steichen et le P. Giraudias. *La Cathédrale Saint-Joseph et la résidence de S. E. le Délégué*, ancien archevêché, sont consumés. Le feu a chassé les derniers habitants, hier

à 9 heures du soir... Notre poste de Tsukiji n'existe plus ; la cathédrale Saint-Joseph, la première église chrétienne élevée à Tokyo, après avoir été renversée par le tremblement de terre, a été réduite en cendres avant de pouvoir célébrer son cinquantenaire qui devait avoir lieu en 1928. Le centre historique de la Mission vient de disparaître...

*
* *

Les Dames de Saint-Maur sont surtout en souci : leur école est elle déjà la proie des flammes ? Elles prient et essaient de se reposer un peu, assises sur des bancs... Une grande consolation leur est apportée vers minuit : un chrétien des environs est venu leur annoncer que le feu s'est arrêté non loin de leur école, et que tout danger semble écarté... Dès le matin ces bonnes sœurs se hâtent de regagner leur demeure... Leur Chapelle seule, démolie, reste là pour leur rappeler la catastrophe qui vient d'anéantir la capitale.

—... Je vais à *l'Ambassade de France*, porter la liste des réfugiés. Son Excellence M. Claudel est à Yokohama... De l'Ambassade, il ne reste que le secrétariat ; la résidence de l'ambassadeur est réduite en cendres.

Je passe ensuite chez *les Marianistes*, qui ont vu brûler leur Ecole Primaire, la plus belle école de ce genre à la capitale ; ils ont pu garder leur Lycée qui cependant a été bien menacé. Leur maison a souffert du tremblement de terre, mais elle n'est pas inhabitable...

De là je me rends chez les *Dames de Saint-Maur*, croyant porter un peu d'espoir à la Communauté de Tokyo. Je leur montre la liste des réfugiés à bord de *l'André Lebon*, et quoique au fond du cœur j'ai bien des doutes, je leur dis que probablement il y a encore beaucoup de personnes qui n'ont pas pu aller au bateau, mais que ce n'est pas une raison de croire qu'elles sont perdues... Avec cette liste, j'ai porté une lettre de Madame Sainte-Louise, supérieure de la maison de Yokohama ; je ne connais pas le contenu ; je la remets

Tremblement de Terre au Japon
1er Septembre 1923.

Tokyo.—L'incendie qui arrive!

Le Tremblement de Terre a Yokohama

R. P. Olivier de NOAILLES
M. E., procureur de la mission d'Hakodaté
Victime du tremblement de terre.

Ruines de l'église St Michel.

à Madame Saint-François Régis, qui l'ouvre et la lit devant toute la Communauté... Cruelles nouvelles !... huit Sœurs européennes, deux japonaises, six pensionnaires européennes et vingt enfants japonaises ont trouvé la mort. Quelle hécatombe ! Je ne croyais pas porter un tel message... La plaie est faite... Je prie Dieu de consoler la Communauté en larmes ; mes paroles sont incapables de le faire...

*
* *

A *Yokohama*, au moment du tremblement de terre, la chapelle s'est effondrée pendant que les sœurs faisaient leur examen particulier ; les regrettées victimes sont tombées auprès du Très Saint Sacrement, leur sacrifice a été fait en union avec celui de Jésus-Hostie... Les Marianistes, voisins des Dames de Saint-Maur, sont accourus ; ils ont fait leur possible et ont pu sauver quelques sœurs, mais leurs efforts n'ont pas réussi à sauver tout le monde... Une des sœurs criait sous les décombres : « De l'eau, de l'eau ! » On la fait boire, on s'efforce de la retirer sous le tas de briques, mais elle est embarassée par une grosse poutre ; il faudrait scier, mais on n'a pas d'outils...

Une autre sœur : « Laissez-moi, occupez-vous des enfants ; sauvez-les... » Le feu arrive... il a pris à la cuisine... et les sauveteurs voient leurs efforts rendus inutiles. « Recommandez-vous à Dieu, nous ne pouvons plus rien », crient-ils en se séparant de celles qui vont être brûlées vives... L'incendie les oblige à s'éloigner de l'autel où vont se consumer les victimes que le bon Dieu s'est choisies pour purifier et sanctifier la grande hécatombe qui va couvrir le pays de cadavres...

*
* *

... Nous avons enfin des nouvelles de nos chers confrères de Yokohama... Un chrétien de cette ville a vu le *P. Caloin* curé de la paroisse japonaise ; le Père a pu se sauver, bien que sa maison se soit écroulée ; il est avec quelques-uns de ses paroissiens sur une colline des environs de Yokohama, où le feu n'est pas arrivé...

Le *P. Lemoine*, aumônier des Dames de Saint-Maur, a été enseveli

sous les décombres de la maison, et y est resté deux heures... Par bonheur le feu de la cuisine s'est éteint au moment du tremblement de terre, et l'incendie n'est venu qu'assez tard... On a pu retirer le cher Père de l'antre où il était enfoui...

Le *P. Georges Lebarbey*, curé de la paroisse européenne, venait de rentrer de la ville quand le tremblement de terre a eu lieu ; il était dans sa chambre ; il a dû être tué sur le coup... On a retrouvé les cendres du cher Père ; le corps était complètement calciné ; il ne restait que quelques ossements informes... Il est tombé avec son église, la première église du Japon. Les voyageurs qui ont vu la belle église de la Montagne avec ses deux flèches dominant le port, se rappelleront la Procure de Yokohama ; mais s'ils repassaient maintenant, ils ne verraient que des murs écroulés, des masses de terre éboulée et des monceaux de briques...

*
* *

A Yokohama encore, les Missions-Etrangères ont fait une douloureuse perte. Le *P. Olivier de Noailles*, Procureur de la Mission de Hakodaté, qui résidait à Yokohama, a été enseveli sous les décombres de son habitation.

Le feu a fait son œuvre après le tremblement de terre, et avec le Procureur a fait disparaître tous les papiers de la Procure de la Mission de Hakodaté...

Les matelots français, qui se trouvaient à Yokohama, ont découvert les restes du cher Père de Noailles qui iront reposer à Sendaï, le centre de la Mission.

*
* *

Lundi, 6 Septembre. Je puis sortir aujourd'hui, et vais faire un pèlerinage sur les restes de nos églises détruites... De quelque côté qu'on regarde c'est la désolation... Quel champ de bataille... Il faudrait des mois aux hommes faisant la guerre pour produire de tels ravages... ; il a suffi de deux minutes de tremblement de terre

pour réduire en cendres les habitations de près de deux millions d'hommes, et en faire mourir plus de 130.000 à Tokyo seulement...

J'arrive à l'endroit qui fut le poste *d'Asakusa ;* deux pans de mur, les bas-côtés et le mur de l'abside avec son grand vitrail montrent bien où se trouvait *l'église Saint-Paul...* En dehors de cela seule la cheminée du presbytère domine le terrain couvert de débris.

Le soubassement du parloir restant pourra servir d'abri...

Du poste *d'Asakusa* je me dirige vers celui de *Honjo...* Non loin de la rivière le P. Honjo me conduit vers un endroit que je ne connaissais pas encore ; c'est un terrain vague, de plus de 7 hectares, autrefois occupé par l'intendance militaire et actuellement presque inemployé... C'est là qu'au commencement de l'incendie qui a suivi immédiatement le tremblement de terre, se sont réfugiées plus de *Cent Mille personnes.* Qui eût pu croire que sur cet immense emplacement on fût en danger... Les fuyards, chacun avec ce qu'il a voulu conserver de son avoir, est venu chercher là un lieu de refuge et de repos. Hélas ! tout le quartier est en feu... La chaleur devenant trop forte en fait partir un grand nombre... Ceux qui restent se rapprochent du centre du terrain vague, afin d'éviter la chaleur du brasier environnant ; quelques-uns se mettent dans le petit canal qui longe ce terrain pour atténuer l'impression de chaleur.

Alors se déroule un drame que même ceux qui y ont assisté ne peuvent dépeindre... Cette foule espère échapper aux flammes qui des quatre côtés éclairent cette immense scène. Le feu, emmené par le vent dans toutes les directions, recouvre d'un manteau de pourpre tous ces êtres humains, réunis là et comptant encore sur le salut qu'ils appellent de tous leurs vœux. De temps en temps le manteau de feu s'abaisse. Des étincelles qu'on s'efforce d'éteindre sont suivies de beaucoup d'autres. A la fin elles mettent le feu aux paquets que les fuyards ont apportés, surtout aux couvertures japonaises remplies de ouate... Le bûcher est allumé, et les victimes n'ont plus qu'à se préparer à la mort... Spectacle indescriptible ! La foule forme des groupes

en cercle, s'appuyant les uns contre les autres, pour laisser passer le feu qui consume le petit avoir de chacun...

Hélas ! le feu ne se contente pas de cette proie ; il en cherche une autre, une proie vivante, et il commence à s'attaquer aux habits des pauvres victimes. C'est fini ; dans une demi-heure, il ne restera plus sur cette immense place, que des morts, ou des demi-brûlés. La police a donné comme chiffre celui de 32.816 cadavres recueillis sur cet immense charnier. Ce chiffre est certainement au-dessous de la vérité...

*
* *

Au milieu de cette multitude, dans ce brasier le plus grand sans doute dans l'histoire du monde, Dieu a été adoré, aimé et prié : *beaucoup de chrétiens s'étaient réfugiés là ;* plusieurs ont pu se sauver, et c'est par eux que nous avons ces détails. Le nombre de ceux qui y sont restés est inconnu, et il le sera toujours. Il y en a eu plus d'une centaine ; ils avaient tous leur chapelet, et quand ils ont vu que tout espoir de salut était perdu, ils se sont mis à genoux et ont invoqué Notre-Dame de la Miséricorde. C'est dans cette position que la plupart, purifiés par le feu, ont rendu leur âme à Dieu.

Un des chrétiens qui s'était réfugié là, gardant sa présence d'esprit, couché figure contre terre pour ne pas être asphyxié, a rampé jusqu'à une flaque d'eau qui se trouvait à quelque distance et a pu baptiser une trentaine d'enfants sur le dos de leur mère.... Le chrétien qui a ouvert le ciel à cette phalange de petits anges a pu sortir lui-même du milieu des cadavres avec seulement quelques brûlures à la tête.

Un autre chrétien était avec sa mère, son petit enfant et une vieille chrétienne. Dans la cohue il a perdu la vieille qui portait l'enfant ; il est resté auprès de sa mère espérant la sauver. Avec elle il récite le chapelet ; puis, quand il voit que le salut est devenu impossible, il dit à sa mère : « Maman, je crois que nous allons mourir ; préparons-nous à la mort, récitons un acte de contrition,

puis nous nous séparerons. Ce serait trop cruel de m'entendre crier dans l'agonie, et pour moi je ne pourrais supporter d'entendre vos gémissements, séparons-nous ; nous nous retrouverons au Ciel ! » — Le feu vient et fait la séparation lui-même. Le jeune homme est resté au milieu du feu récitant son chapelet ; cinq fois de suite il a tressé la couronne Mariale. Une blessure reçue à la tête couvre son visage de sang et obscurcit ses yeux. Le feu atteint ses oreilles, son nez, ses cheveux, ses bras, il se badigeonne la figure et les bras de sang et de sable, pour arrêter l'action du feu. Il ne voit plus rien ; il songe à se jeter dans le feu pour y trouver la mort. « Mais, se dit-il à lui-même, ce serait un suicide ; les Martyrs l'ont fait, c'était pour la Foi. Cela n'est pas mon cas... » Il attend la mort, il l'appelle, car il fait si chaud. Plus que les brûlures la chaleur le fait souffrir... La mort cependant ne vint pas : des pieds à la tête, il est couvert de brûlures. Le feu s'éteignit autour de lui.

Il cherche sa pauvre mère ; il ne peut reconnaître le cadavre, pas plus que celui de la vieille et celui de son enfant... Le voilà tout seul ici-bas !

Je récite un *De Profundis* pour les braves chrétiens qui sont morts là, puis je continue mon chemin, essayant de me représenter la scène de l'immolation des milliers de victimes dont je viens de voir la montagne de cadavres...

*
* *

Me voilà près du poste de *Honjô*. Le nouveau bureau de téléphone, grand bâtiment en ciment armé, reste seul debout... Tout à côté de ce bureau se trouve l'*église des Vingt-six Martyrs Japonais* ; dès que la pluie a cessé, je vais avec le P. Honjô voir les ruines de sa chère église qu'il a construite avec tant de peine. Elle a été bénite en 1919, et les ouvriers travaillaient encore à achever les derniers ornements... De cette grande église il ne reste que les colonnes en ciment armé

du péristyle. En dehors de cela, un tas de décombres. La guerre même n'aurait pas fait tant de ravages.

*
* *

Deux heures de marche pour retourner à *Sekiguchi*. Je traverse de nouveau le désert, et m'arrête un petit instant devant ce qui fut l'*église de Saint-François Xavier*, et l'*Ecole des Sœurs de St-Paul-de-Chartres*. Là, le feu n'a pas été moins impitoyable qu'ailleurs. De la nouvelle église de *Kanda*, construite depuis l'incendie de 1913, il ne reste guère que deux pans de mur et de grandes cheminées...

*
* *

Le Bréviaire nous faisait lire cette semaine le livre de Job. Quelle coïncidence ! Notre Mission n'était pas riche, loin de là ; mais les œuvres étaient florissantes, et l'avenir promettait beaucoup. Et maintenant tout est détruit. Il ne reste plus que quelques postes qui n'aient rien éprouvé. La majorité de nos églises ont disparu, et les chrétiens ont fui en grand nombre à la campagne, en attendant que Tokyo se relève.

*
* *

Lettre d'un rescapé du Tremblement de terre de Yokohama (M. Clément Lemoine)—*Bulletin M.-E.* Supplément au N° 24. 1923.

Après le cataclysme. Renaissance des œuvres et des villes.— *Miss. Cath.* 1924, 20.

*
* *

Massacre des Coréens.— Un des épisodes les plus tristes de cette catastrophe fut le massacre général des Coréens établis au Japon, ordonné par les autorités, affirment les patriotes Coréens, spontané d'après les affirmations officielles. Le fait est que pendant les cinq premiers jours de septembre environ 20.000 Coréens furent massacrés par la police aidée de la population ameutée. Cfr. *Massacre of Koreans* in Japan. March 1924.

Yokohama avant La Catastrophe du 1er Septembre 1923.

Yokohama est situé sur un ancien marais désigné autrefois aux Européens par dérision, comme emplacement pour y établir leurs résidences et leurs magasins.

La ville elle-même s'étend le long de la mer, adossée au fond à une colline assez élevée nommée par tous les Européens « le Bluff ». Sur le quai, et dans les deux rues parallèles en arrière du quai, *Water street* et *Main street* se trouvent les bureaux, magasins, hôtels, banques, boutiques de *General store-keeper*, magasins généraux où l'on vend de tout. Les Consulats y sont installés également ; sur la colline, les maisons d'habitation que l'on regagne le soir, une fois les bureaux fermés. Yokohama a toujours été, depuis l'ouverture du Japon, la grosse place commerciale, et c'est là que se trouve encore aujourd'hui la colonie la plus importante d'Européens et d'Américains.

De magnifiques hôtels se dressent sur le quai : le *Grand-Hôtel*, fondé jadis par un Français, actuellement passé dans les mains d'une Société Américaine, etc.

La colline, ou « le Bluff », est une ravissante petite ville européenne que rien absolument ne distingue d'une localité quelconque des environs de Paris, telles Ablon, ou Savigny-sur-Orge. Petites villas coquettes, entourées d'un jardin ; rues très propres et très soignées, mais aucun cachet particulier. Passé la petite ville, se trouve le champ de courses, non loin de la *Mississipi bay*, charmante petite baie, ainsi nommée par les Américains, lorsqu'en 1852 ils arrivèrent pour la première fois au Japon. Le champ de courses est la grande promenade pour les habitants, et deux fois par an, au printemps et à l'automne les courses y réunissent toute la ville. Ce sont alors les grands jours de Yokohama.

Les environs de Yokohama sont tous fort agréables, et les jours fériés voient de nombreux excursionistes qui, sans s'éloigner beau-

coup, peuvent charmer leurs loisirs au milieu de la verdure des petites collines qui dressent leurs sommets autour de la baie. (Dautremer : *L'Empire Japonais.)*

De toutes ces richesses il n'est resté qu'un monceau de ruines.

*
* *

Sœurs Japonaises de la Visitation

Le 18 Mars, à Omori (1), près de Tokyo, où sont installées les œuvres des Sœurs japonaises de la Visitation, le P. Breton, leur fondateur et directeur, a demandé à Mgr l'Archevêque de bénir la maison où doit être inaugurée une *Œuvre de Vieillards.*

En dehors de l'*Ecole Maternelle* et de l'*Ecole du Dimanche*, qui prospèrent, les Sœurs ont pris depuis quelques mois (1923) la charge d'une *Maison de famille* pour les jeunes filles qui poursuivent leurs études à la capitale, et trouvent dans cet abri, avec le vivre et le couvert à bon marché, les secours religieux dont elles ont besoin.

Les Sœurs japonaises de la Visitation ont déjà fait leurs preuves aux Etats-Unis, à Los Angeles et à San-Francisco (V. *M. C. et J.* 1921, pp. 452-454). Leurs œuvres de Los Angeles ont été passées à la Société de Marynoll, tandis qu'elles continuent à San-Francisco, à s'occuper des Japonais.

*
* *

Réunion Episcopale

Les 12, 13, 14 avril (1923), se sont tenues à l'archevêché de Tokyo des séances préparatoires au Synode général des Missions du Japon, qui doit avoir lieu en 1924. Sous la présidence de Mgr Giardini se trouvaient réunis tous les chefs de Missions du Japon.

(1) La villa qui sert d'habitation aux Sœurs japonaises à Omori leur fut cédée à titre gracieux par un grand industriel catholique, M. Inabata, actuellement Président de la Chambre de Commerce d'Osaka. Il fut baptisé à Lyon, lorsqu'il était en apprentissage dans les ateliers de teinturerie de Mr Marnas, père de Mgr Marnas, l'évêque actuel de Clermont-Ferrant.

—Refus des Sœurs Japonaises de s'américaniser, et leur retour au Japon. V. *The Field Afar*, 1923, p. 320.

Il serait prématuré de parler des diverses questions qui seront traitées dans le futur synode. Qu'il nous soit permis du moins de noter la préoccupation commune, tombée dans le domaine public, concernant l'établissement d'un *Séminaire général pour les Missions du Japon.*

3. Osaka

Nouveaux établissements religieux

Nouvel établissement des Dames du Sacré-Cœur.—Depuis 1919, les Dames du Sacré-Cœur avaient le projet d'établir dans la Mission d'Osaka une maison de leur Institut. Enfin au commencement de l'année 1923, cinq Religieuses détachées de l'Institut de Tokyo, sous la direction de la Rde Mère Mayer, sont venues inaugurer un nouvel établissement pour l'éducation des jeunes filles de la haute classe. Ces Dames ont réussi à louer à Sumiyohi, entre Osaka et Kobé, une grande propriété avec une maison assez vaste pour y commencer leur œuvre. Après le tremblement de terre du 1er septembre 1923 qui endommagea fortement leur établisssement de Tokyo, le nombre des Religieuses fut porté à sept, et un bon nombre d'élèves se vit forcé de se réfugier pendant quelque temps dans le nouvel établissement pour ne pas interrompre les études. Actuellement la nouvelle fondation comprend déjà une école primaire, un lycée et des cours supérieurs. Dès les premiers jours elle a eu la clientèle des jeunes filles des riches marchands ou industriels des deux villes voisines de Kobé et Osaka. Avec les années ce nombre ne pourra qu'augmenter.

*
* *

Les Sœurs de Nevers.—Les Sœurs de Nevers installées à Osaka depuis trois ans et qui avaient ouvert l'Institut Notre-Dame où elles ensei-

guaient les langues et les arts d'agrément, ont commencé, le 1er avril 1923, un lycée de filles. Pour la première année, elles ont eu la consolation de voir venir à elles un nombre satisfaisant d'élèves.

*
* *

Collège St Joseph.—A Yokohama, les *Frères Marianistes* avaient établi pour l'éducation des enfants de la population européenne un collège florissant placé sous le vocable de *St Joseph*. Le tremblement de terre du 1er septembre 1923 et l'incendie qui le suivit ont à peu près détruit leur magnifique établissement. Heureusement tous les Frères eurent la vie sauve. La population européenne de Yokohama, chassée par le désastre se réfugia en grande partie à Kobé. Les Frères l'y suivirent, et dès le mois de novembre 1923 ils réussirent à louer, dans des conditions relativement favorables, une ancienne école qui pour le moment était inutilisée. Situé à un petit quart d'heure de tramway de Kobé, au pied des collines de Sumiyoshi, le nouveau Collège St Joseph a réuni dès le premier jour une centaine de ses anciens élèves.

*
* *

Nouvelle église à Kobé.— Le 9 Décembre 1923, qui était le dimanche de la fête de l'Immaculée Conception, a été bénite à Kobé, une nouvelle église dédiée au *Sacré Cœur*, paroisse des catholiques étrangers. Les travaux ont duré 2 ans. Cette nouvelle église, de style gothique, est une des plus grandes et des plus belles du diocèse. Dans la construction de l'édifice, on a surtout visé à la solidité, sans que pour cela l'élégance ait été sacrifiée. L'ossature est en acier et comprend 36 colonnes reliées entre elles par des traverses en fer supportant une charpente qui est également en fer. Tout ce métal est noyé dans le ciment, ce qui le préserve de la rouille et ajoute à la solidité de l'édifice. Les tours et les cadres des fenêtres sont en ciment armé.

— La *Procure de la Mission* a quitté son ancien local et est venue s'installer à l'ombre de la nouvelle église.

*
* *

Division de la Mission d'Osaka — Les décrets d'érection du nouveau **Vicariat Apostolique de Hiroshima** et de la nomination de **Mgr Doering** comme **premier Vicaire Apostolique** sont datés du **4** mai **1923**. Cependant Mgr Doering n'a pu prendre la charge de sa Mission que le 23 septembre 1923. Cinq départements ou préfectures civiles ont été ainsi détachées du diocèse d'Osaka pour former le nouveau Vicariat, avec une population totale d'environ cinq millions d'âmes. Sur ce nombre, les catholiques sont un peu plus d'un millier. L'ancienne Mission a cédé ainsi huit postes ou districts, qui au point de vue matériel, sont tous installés de façon fort convenable. Les RR. PP. Jésuites ont hérité aussi de tout le personnel qui était au service de la mission dans la région qui leur a été cédée ; et les missionnaires qui évangélisaient cette partie du diocèse d'Osaka, après avoir installé leurs successeurs, se sont rendus, à la fin du mois de septembre 1923, dans les nouveaux postes qui leur ont été assignés.

*
* *

Le nouveau Vicariat Apostolique de Hiroshima (Japon).— Sous ce titre le P. Duthu a publié dans le *Bulletin des Missions-Etrangères* une série d'articles qui sont l'histoire religieuse complète de cette région, depuis les origines de l'évangélisation jusqu'à nos jours. Cfr. 1923, pp. 672-683, 752. 1924 : 4-13, 70-78, et suiv.

4. Hakodaté, Nagasaki, etc.

Hakodaté

Retour de Mgr Berlioz.—A la suite de l'incendie du 14 Avril 1921, qui en moins d'une heure avait réduit en cendres l'église cathédrale et toutes les œuvres catholiques de Hakodaté, Mgr Berlioz n'avait pas hésité à franchir le Pacifique pour aller demander aux fidèles d'outre-mer les secours qui lui faisaient défaut pour relever tant de ruines.

Une longue année, entièrement consacrée à des voyages fatigants et à des démarches souvent pénibles, s'était écoulée lorsqu'un « sans-fil » du *Siberia*, paquebot de la Cie *Toyo-kisen-kwaisha*, vint annoncer la présence à bord de Mgr Berlioz. Effectivement le 23 août, vers midi le bateau accostait à Yokohama, et, quelques instants après Sa Grandeur prenait contact avec la terre japonaise.

La traversée avait été excellente, et, par ailleurs, agrémentée de circonstances de nature à la rendre aussi agréable que possible. Les autorités du bord, dès le premier accueil, s'étaient montrées d'une courtoisie qui ne devait pas se démentir dans la suite. Ainsi quelle ne fut pas la surprise de Monseigneur lorsqu'il vit le Commissaire du *Siberia* lui remettre la chapelle portative que la Compagnie tient à la disposition des prêtres catholiques pour la durée du voyage? Soigneusement fermée, la boîte portait cette inscription: *Défense de toucher*, témoignant que toutes les précautions avaient été prises.

Par une de ces attentions dont les Japonais sont coutumiers, le jour de l'Assomption vit le salon des Premières transformé en chapelle provisoire. A 9 h. 1/2, le Commandant, accompagné de quelques officiers, les passagers catholiques, parmi lesquels le Consul gé-

néral du Mexique et sa famille, des protestants même, se firent un honneur d'assister à la sainte Messe.

*
* *

Mort du P. de Noailles.— Le diocèse d'Hakodaté a fait une perte très sensible en la personne du R. P. de Noailles, procureur de la Mission, mort à Yokohama, victime de la catastrophe du 1er septembre. Ses restes carbonisés ont été ramenés dans sa Mission.

*
* *

Nagasaki

Mission Japonaise au Brésil.— Le 8 juin (1923) s'est embarqué à Yokohama le P. Nakamura, du diocèse de Nagasaki, désigné pour exercer le ministère parmi les Japonais émigrés au Brésil depuis quelques années. Les catholiques, venus pour la plupart du diocèse de Nagasaki, s'y trouvent actuellement au nombre de 500, groupés surtout dans le district de Botukatu, province de San-Paolo. Dans la même province sont établis déjà 50.000 émigrés japonais. Bon nombre de colons s'y sont fixés avec leurs familles, et la faculté qu'ont les émigrés japonais de se rendre acquéreurs, au bout de quelques années, de plantations de caféiers, permet de conjecturer que la colonie, tout en se stabilisant et en acquérant de l'importance, offrira dans ce milieu catholique des facilités plus grandes que dans son milieu natal pour l'évangélisation.

*
* *

Formose

Population. — Dans sa visite à Formose, le Délégué Apostolique du Japon a trouvé dans cette île environ 200 catholiques Japonais, résidant pour la plupart à *Taihoku* (l'ancien *Taipeh*), siège du gouvernement.

Parmi les 5.000 catholiques que compte la Préfecture Apostolique, la majorité est chinoise ; mais il y a aussi quelques chrétientés aborigènes : l'une d'elles compte même 800 fidèles. Le Préfet Apostolique actuel, qui a résidé 17 ans au Japon comme missionnaire de la Mission dominicaine du *Shikokou*, s'occupe du petit troupeau japonais.

*
* *

Taikou (Corée)

Les statistiques accusent un progrès sur tous les fronts : le nombre de catholiques, qui était de 30.096 en 1922, est monté à 31.457 en 1923. Le chiffre des baptêmes d'adultes est de 900 au lieu de 706 ; celui des enfants baptisés à l'article de la mort est de 1472, au lieu de 1048 en 1922. Les séminaristes qui n'étaient que 69 l'an dernier sont actuellement 105 ; et les cours sont installés absolument en conformité avec les prescriptions du Droit Canon.

Une lettre circulaire du Vicaire Apostolique aux chrétiens de tout le Vicariat, dans le but de rappeler aux parents les graves devoirs de l'instruction chrétienne (*Jus Canon.* art. 1372-1383), a eu pour résultat d'élever le nombre des écoles Chrétiennes de 30 à 64.

III. Bibliographie.

1. Livres, Articles & Références.

*
* *

Que sait-on de l'œuvre des Missions, par F. W. Stevens, représentant américain du Consortium. *Politique de Pékin*. 1923, p. 217.— L'auteur a en vue surtout les Missions Protestantes, et affirme que l'œuvre accomplie par toutes les missions chrétiennes est énorme, et à peu près complètement ignorée. « Il y a des centaines d'Etrangers en Chine qui sont aussi ignorants des faits réels regardant les missions Chrétiennes en Chine que s'ils n'étaient jamais venus en Chine... »

*
* *

Difficulties of Missionary Work, by Anthony Freytag, S. V. D. *Our Missions*. 1923.—Les difficultés que rencontre l'œuvre des Missions sont : *géographiques* (distances) ; *climatériques* (certaines régions sont le tombeau des missionnaires) ; *économiques* (l'extrême pauvreté au milieu de laquelle se débattent les peuplades évangélisées, et l'impossibilité pour les missionnaires de subvenir aux demandes qui leur viennent de tous les côtés) ; *linguistiques* ; *morales* (infanticide, polygamie, immoralité, indolence et paresse, orgueil national, mépris de tout ce qui est étranger) ; *religieuses* (de beaucoup les plus sérieuses, vu que la religion tient aux entrailles d'un peuple, que souvent elle se confond avec le sentiment national, et avec le pain quotidien, comme chez les prêtres payens, les magiciens, les médecins vendeurs de superstitions, etc., ce qui explique les actes de fanatisme si fréquents à travers l'histoire des

Missions) ; *politiques* (à cause de la conduite colonisatrice des peuples européens, extinction des races indigènes en Amérique et en Australie, la religion mise au service de la politique, etc. L'introduction des liqueurs et des *boissons alcooliques* parmi les peuples payens ; le trafic de la *littérature irréligieuse et immorale :* le payen peut être superstitieux et idolâtre, mais il est religieux à sa façon. Son immoralité est quelquefois révoltante, mais elle n'est pas poussée au raffinement.)

Difficultés du côté des Protestants. La continuelle dépréciation des Missions Protestantes est un thème qui revient souvent, mais qui ne représente pas l'état vrai de la situation ni en Chine ni ailleurs : les Missions Catholiques ne peuvent plus entrer en ligne de comparaison pour le Personnel et les Ressources, tant la distance est considérable. Aussi les Catholiques n'ont pu jusqu'ici établir qu'*Un Seul* collège de hautes études, en face des *Dix-Sept* tenus par les Protestants. «On a souvent reproché aux Missionnaires Catholiques d'amener les payens sur le chemin de leur conversion par le moyen d'une assistance matérielle. Ce reproche s'applique bien plus souvent aux missions Protestantes, pour leur emploi des moyens pécuniaires et des œuvres d'assistance comme un moyen d'attraction pour les indigènes, tandis que nos missions Catholiques, sans exception, sont pauvres comme des rats d'église.»

La présence des nombreuses sectes Protestantes montre aux payens que la Chrétienté est divisée ; et pour les gens du dehors le Catholicisme n'est qu'une de ces sectes ennemies.

En venant en mission les Protestants apportent l'arsenal des vieilles calomnies contre le Catholicisme ; l'adoration des Images, l'adoration de la Ste Vierge, la vente des Indulgences, etc., et les font connaître avant toute autre chose.

« Il est sûrement temps de réfuter le reproche fait aux Catholiques d'envahir le champ d'apostolat des Protestants. C'est bien au contraire l'invasion du champ *Romain* par les Protestants. D'ailleurs

Église du Sacré-Cœur a Yokohama.

Avant !

Après !

Établissement des Dames du Sacré Cœur a Yokohama.

Avant le 1 Sept. 1923.

Ce qui reste!

Luther lui-même n'a-t-il pas donné ce mot d'ordre : « Notre champ d'apostolat c'est l'Eglise Romaine. »

Difficultés du côté du Dogme Catholique.— Enlevez tous les obstacles ci-dessus énumérés, il reste le Décalogue. Il en coûte peu à un nègre de se faire Mahométan, ou Bouddhiste : la polygamie, la possession de nombreux esclaves, et tous les usages de sa tribu ne l'empêcheront pas d'être un croyant et d'aspirer aux délices du paradis de Mahomet. Même chez les Protestants, les sacrifices que ceux-ci demandent à leurs néophytes se réduisent à fort peu de chose : ainsi il est actuellement admis par eux que la polygamie n'est pas un obstacle au baptême, sous prétexte que le mariage avait été conclu sous la loi naturelle, que la loi chrétienne n'a pas le pouvoir de modifier au moment du baptême. Dieu sait le nombre de personnes qui s'éloignent du Catholicisme et vont au Protestantisme à cause de ce précepte. L'obligation du célibat ecclésiastique, et laïque dans certains cas, est encore un obstacle insurmontable à la rapide propagation de la Foi Catholique...

*
* *

Reports of Gifts and Mass Stipends remitted during the year 1923. Petite brochure de 8 pages, donnant le montant des envois d'argent faits par le seul *Diocèse de Boston* aux Missions à l'étranger, durant l'année 1923, qui est en Dollars Américains de $ 393.535,50, ce qui en Francs donnerait environ quatre millions.

La Chine seule a reçu : $ 68.276,12 ; le Japon : $ 10.829,63 ; et la Corée : $ 4.258,94.

*
* *

Annuaire Pontifical Catholique. 1924.— 1 vol. in-16 illustré de 853 pages.— Maison de la Bonne Presse. Paris. 18 frcs.

Important instrument de documentation catholique, et en particulier sur les *Missions de Chine*. Le cardinal Van Rossum a félicité le continuateur de Mgr Battandier en ces termes : «Je vous remercie de la rubrique concernant, comme par le passé, *l'Apostolat des missions*, les *Œuvres pour les missions*, surtout la *Propagation de la Foi*, et le *Mouvement en faveur des missions*. Je vous remercie aussi de l'article consacré au Cardinal Charles-Thomas Maillard de Tournon, mort en Chine dans la prison de Macao, qui lui avait été apprêtée par les ennemis de l'Eglise. C'est pour cette Eglise, pour laquelle le cardinal de Tournon a donné sa vie, que vous aussi combattez le bon combat. Que Dieu bénisse donc votre travail... ! »

*
* *

Jean de Montcorvin, O. F. M., premier Evêque de Khanbaliq (Pékin), par Anastase Van den Wyngaert.— 1 vol. in-8 de 58 p. avec une gravure.— Dépôt à l'Imprimerie des Lazaristes. Pékin. $ 0,50. Un bon résumé de ce travail a paru dans *l'Echo de Chine* (Sept. 1924, p. 764-5).— Cfr. *Bulletin C. de P.* 1924, p. 396.

Mongols et Papes aux VIIIe et IXe siècles, par Paul Pelliot.— *La Chine*. Déc. 1922, p. 1753.

Dominique Parennin. J. Bouchot.— *La Chine*. Mars 1923, 265-278 ; 313-324 ; 437-466.

Voix du passé : Lettre de Mgr Grégoire Lopez.— *Le Petit Messager de Ningpo*. 1923, 15.— **Lettre de M. Ph. Le Blanc à Mgr l'Evêque de Rosalie** (Mgr de Lyonne).— *Ibid.*, 32.— **Lettre de Mgr Rameaux** *Ibid.* 61.

Belle figure de Prêtre chinois : Augustin Kô. Ch. Cesselin.— *B. M. E.* 1924, 79.

Biographie du P. Etienne le Fèvre S. J., par le P. Gain. in-8 de 36 p. Shanghai. Zikawei.

La Croisade pour la Chine. Où en sommes-nous ?, par le P. Gasperment S. J. in-16 de 50 p. Siensiên.

Lettre du cardinal Bellarmin aux chrétiens de Chine.-*Bulletin C. de Pékin*. 1923, p. 165.

Journal d'André Ly, prêtre chinois, missionnaire et notaire apostolique (1746-1763); texte latin avec une introduction par A. Launay, de la Société des M. E. — 1 vol. grand in-8 de xxiv-705 pages. Imprim. de Nazareth. Hongkong. $ 2,50

Cet important ouvrage renferme des faits d'intérêt général pour l'histoire de l'Eglise en Chine au XVIIIe siècle.

*
* *

Souvenirs d'un voyage dans la Tartarie et le Thibet, pendant les années 1844, 1845 et 1846, par **M. Huc, prêtre-missionnaire de la Congrégation de Saint-Lazare. Nouvelle édition annotée et illustrée par J.-M. Planchet**, missionnaire Lazariste.— Deux vol. gr. in-8 de 426 & 494 pp.— Imprimerie des Lazaristes. Pétang. Pékin. $ 10.

Il s'agit d'une nouvelle édition qui vient d'être publiée par l'Imprimerie du Pétang. On sait que le célèbre ouvrage de M. Huc, qui eut, au temps de son apparition, un si grand succès, était devenu à peu près introuvable. Cette nouvelle édition se présente en deux volumes enrichie de nombreuses notes explicatives, critiques ou justificatives et est ornée de nombreuses photographies et gravures sur bois.

*
* *

Optimisme et Apostolat, par H. Crapez et E. Moulis, Missionnaires Lazaristes. Pékin, 1924. 1 vol. in-8 de 336 p. $ 1.00

Cet ouvrage est un recueil de pensées, une mosaïque de sentences et d'exemples, où nos *isolés dans la brousse* trouveront des motifs nombreux, variés et pressants de demeurer toujours *joyeux, confiants, bons et ardents*, malgré les nombreuses difficultés de leur ministère, les fatigues du combat quotidien, la méchanceté et l'ingratitude des hommes...

Pastoralia Adjumenta pro Regimine Missionum. *Nova editio.* 1us Fasciculus. Commentarium facultatum et Formularium. Pekini. 1923. vol. in-16 de xvi-152 $ 1.00

Phraseologia Latina. Auctore Theod. Mittler, S. V. D. Yenchowfu (Shàntung). 1 vol. xii-199 p.... $ 1.00

*
* *

Le Bouddhisme dans l'Inde, par Henri Bailleau, des M.-E. de Paris, Missionnaire de Kumbakonam. 1 vol. in-16 de 219 p., 1924. Imprimerie de Nazareth. Hongkong. $ 1,00

Excellent manuel d'information qui dispensera désormais ceux qui veulent se renseigner sur les origines du Bouddhisme, de consulter des travaux touffus, dont toute l'érudition consiste à traduire mot à mot les fables les plus ridicules et les plus abracadabrantes, ou des ouvrages conçus dans un esprit faux et tendancieux.

*
* *

Chine Moderne par le R. P. Wieger: T. III. **Remous et écume**— 1 vol. in-8 de 450 p.—T. IV. **L'Outre d'Eole.**— 1 vol. in-8 de 471 p. 1923.

Evangélisation de la Chine 聖教流行中國考, par le R. P. Siao, S. J. 2 vol. de 800 p., en langue littéraire chinoise.

Textes Historiques, par le R. P. Wieger. 2e édition.— 2 in-8 de 1875 p.

Vocabulaire des Sciences mathématiques, physiques et naturelles, par le R. P. Ch. Taranzano, S. J. Tome I. gros in-8 de 980 p.

*
* *

Cardinal Bonzano, **le premier Missionnaire de Chine devenu Cardinal** *B. C. d. Pékin,* 1923, p. 145.

—**Missionnaires de Maryknoll à l'Université Catholique de Washington.** —*The Field Afar.* Nov. 1922, p. 323.

Les étudiants catholiques chinois en Amérique. Quelques renseignements complémentaires sur le Collège *Tsing-Hua* (à Pékin).—*Echo de C.* Déc. 1922. p. 620.

Le Drapeau Chinois offert par l'Eglise de Chine pour la Béatification de Sœur Thérèse de Jésus.—*Bulletin M. E.* 1923,562.

Une Œuvre en fondation à Vichy. M. Henry Wathé, C. M. Projet de création d'une maison pour les vétérans de l'apostolat à l'étranger.—*Echo d. C.* Déc. 1922, p. 622,882. Lettres de Mgr Ceretti, du Maréchal Lyautey et de Mgr Leroy.—*Ibid.* p. 886.—Difficultés: V. *La Croix.* sous la rubrique: *A propos de la Maison du Missionnaire de Vichy.* N° 12.551.

Les dentelles du Chàntoung.—*Echo de Chine.* Sept. 1922, p. 653.

*
* *

L'influence de la France en Extrême Orient par les œuvres des Missions—*Echo de Chine.* Septembre 1922. pp. 728,741,751,770.

Les Missions et l'influence française au Japon.—*Echo de Chine.* Sept. 1922. p. 809. (R. P. Robert. M.-E.)

*
* *

Chant des fidèles à l'église. Utilité. Moyens d'amener les chrétiens à chanter à l'église même le latin.— *Bulletin Cath. de Pékin*, 1923, 457-460.

La Propagande dans les grandes villes s'exerce par l'Emigration avant tout.— Cf. *Echo du Chàntoung Oriental.* N° 193, p. 64.

*
* *

Woman in China, by Rev. Anthony Volpert, S. V. D.— *Our Missions.* 1923. — Très intéressante étude sur la femme chinoise. Education de la fille chinoise. Bandage des pieds avec photographies à l'appui (p. 138.). Comment elle est mariée. Les cérémonies du mariage chez nos Catholiques. Mariages entre Morts. Position sociale

de la femme en Chine. Caractère de la femme chinoise : énergie et ténacité, « toutes portent culotte » au moral comme au physique. Influence de la femme chrétienne en Chine.

Polygamie, Divorce et Immoralité chez les Mongols, par le P. Kervyn. —*Miss. Cath.* 1923, 510.

Le Paganisme et l'Enfant au Kouangtoung, par le P. Fabre. *Bulletin des M.-E.* 1923, 22-32.— I. Culte de l'héritier.— II. Mépris de la petite fille. 91-99.— III. L'enfant mort 152.— IV. L'extension du mal. 155.— V. La traite de l'enfance. 159.— VI. Les Remèdes 211-219.

*
* *

Une nouvelle religion. Prédiction de la Catastrophe mondiale pour le 15 de la VIIIe lune. Précautions urgentes à la veille du terrible cataclysme.— *Echo du Chàntong Orient.* 1923, 194.

*
* *

La Pharmacopée Chinoise. — L'acupuncture. Recettes populaires. L'élixir de longue vie. Les Grenouilles guérisseuses. P. Venance Guichard, O. F. M.— *Echo du Chàntong* Oriental. 1923. 154-158.

La Botanique et les Missionnaires.— *Bulletin des M.-E.* 1923, 615-626. Article excessivement intéressant et bien documenté du P. Esquirol, où est donné un aperçu général sur les travaux scientifiques des Missionnaires de la rue du Bac.

Les origines de l'Ecriture Chinoise, par le P. Rochette, M.-E. — *Bulletin M.-E.* 1924, 272-289.— Article érudit qui explique d'une façon claire et intéressante la genèse des hiéroglyphes chinois.

*
* *

Cinquante ans d'Apostolat au Japon, par A. Villion, de la Société des M.-E.— Un vol. in-8 de 500 p. 1923.— Imprimerie de Nazareth. Hongkong. Prix : $ 2,00.

Souvenirs du R. P. Villion, doyen d'âge des missionnaires du Japon,

où il arriva en 1868. Ce délicieux et édifiant ouvrage est à ma connaissance un des meilleurs récits de vie de mission qui ait été publié depuis bien des années.

Are the Japanese Unreligious? par le P. Bruno Hagspiel, S. V. D. —Les Japonais payens sont certainement très religieux.— *Our Missions.* 1923,165.

*
* *

Le Célibat des Bonzes et des Bonzesses.— Dans les journaux de Mars 1924, on lit cet entrefilet qui donne une idée de la façon dont les prêtres bouddhistes chinois remplissent actuellement leurs obligations religieuses :

« Une proclamation vient d'être publiée par la Police Métropolitaine, interdisant la vie en commun dans les temples de moines et de nonnes, comme cela se fait dans presque tous les temples des quatre faubourgs de Pékin.» *(Polit. de P.* 319).

Mes amis les Bonzes. par le P. Villion.— *Bulletin M. E.* 1924, 25-33.

Dieux et Déesses de la Chine.—Conférence de M. Hayes.—*Miss. Cath.* 1924,87.

Un Edit royal contre le Catholicisme (1839). Edit du roi de Corée pour réfuter la superstition, adressé à tout le peuple, petits et grands, de la capitale et des provinces.—*Bulletin M. E.* 1923, 532-541.

Deux voyages en Corée, par le R. P. Robert ; 1895 et 1921. Développement merveilleux du « Royaume Ermite » sous la domination japonaise (1).—*Bulletin M. E.* 1923, 466-474.

La Corée. Situation religieuse, politique et économique.— *La Croix.* 29 août 1922.

---

(1). Cette prospérité extérieure qui frappe tout voyageur non prévenu est vivement contestée par la plupart des Coréens.

Dans une lettre ouverte, adressée à l'évêque protestant Herbert Welch un groupe de patriotes lui disait : « Les militaires Japonais fouettent les Coréens comme des esclaves, et leurs capitalistes arrachent des mains des Coréens toutes les res-

*
* *

L'Architecture Chinoise dans les églises.— Lettre de Mgr Costantini sur l'Universalité de l'art chrétien. Il faut que l'architecture catholique en Chine soit exclusivement *Chinoise.*— *Bulletin des M.-E.* 1924, p. 20.

— Quelques idées sur l'art chrétien chinois (Objections et réponses). *Bulletin Catholique de Pékin.* 1924, pp. 127-130, 177-183 et 218-221.

Causerie sur l'art chinois (totalement imprégné de paganisme). *Echo de Chine.* Juin 1924, pp. 495, 712.

— **Architecture Chinoise.** Article du Dr Legendre reproduit dans *Echo du Chàntong Oriental.* 1924 p. 105. Dans les temples chinois, « si l'on considère l'ensemble, on ne trouve rien de la grandeur, de la hardiesse de la conception, de la majesté de nos cathédrales, par exemple. »

Cathédrales et Palais Épiscopaux en pays de Missions.— « En attendant que les autres nous aident, nous avons commencé par nous aider nous-mêmes par tous les moyens en notre pouvoir.

D'abord nous avons renoncé aux palais et aux cathédrales. Nous ne voulons pas dire par là que la côte d'Ivoire ait eu beaucoup à se reprocher sous ce rapport, mais que nous irons, dans ce domaine, jusqu'aux extrêmes limites de la simplicité. A un moment où les âmes ne demandent qu'à se donner, ce serait un crime, croyons-nous, que de dissiper nos maigres ressources dans de coûteuses constructions et

---

sources du pays en sorte qu'ils en sont réduits, pour ne pas mourir de faim à travailler pour les Japonais à raison de 20 à 30 *sens* par jour. On leur refuse la liberté de la parole et de la presse. Est-ce cela que le Bishop Welch appelle prospérité des Coréens et « avancement matériel » du pays ? Les grands bâtiments qui s'élèvent sont pour les maisons de commerce Japonaises; les larges routes qui se construisent le sont pour la commodité des armées Japonaises. Que reste-t-il aux Coréens ? Des prisons, et rien que des prisons : Oui, le nombre des prisons augmente tous les jours. Voilà comment le Bishop Welch a tenté de tromper le monde en faisant croire que les Coréens jouissaient maintenant d'une prospérité inconnue jusqu'ici. » (*Koreans reply to Bishop Herbert Welch*).

d'enfouir le prix d'une nouvelle station dans les fondations d'une église. Nos nouvelles églises sont en bambous, en torchis, couvertes en chaume: le bon Dieu ne s'en plaindra pas, au contraire, car les sommes qu'auraient coûté des églises plus luxueuses seront employées à lui gagner les cœurs de nouvelles peuplades, et ce sont les temples qu'Il préfère. Quant aux maisons d'habitation, les missionnaires continueront d'habiter leurs bicoques branlantes, ou à s'en construire de provisoires, en matériaux indigènes, jusqu'au jour où nos ressources accrues permettront de faire mieux sans arrêter, pour cela, les progrès de l'apostolat. » (*Vingt-Cinq années d'Apostolat.* Vic. Ap. de la Côte-d'Ivoire).

*
* *

2 Nouvelles Revues de Missions.

Bulletin de la Société des Missions Etrangères de Paris.— Excellente revue, bien documentée et intéressante même pour d'autres que les membres de l'héroïque Société de la rue du Bac. Paraît depuis janvier 1922. Mensuelle. *Imprimerie de Nazareth. Hongkong.* $ 2

Les Missions Franciscaines.— Bulletin apostolique, bimestriel, publié par les RR. PP. Franciscains. C. P. 619, Sorel, P. Q., Canada,— Directeur: R. P. Péloquin, ancien missionnaire de Chine. Prix $ 1,50 G.

N. B.—Les Franciscains Canadiens viennent d'accepter la charge d'une partie du Vicariat du Shântoung Oriental (Chefoo).

Le Missione Estere Vincenziane.— *Casa della Pace. Chieri (Turin).* Lire 10 par an; 200 pour la vie. Revue mensuelle illustrée, publiée par les Lazaristes Italiens.

Bulletin des Missions des Lazaristes Français, sous le patronage des Bx Perboyre et Clet. Chine, Madagascar, Syrie, Turquie, Perse, Abyssinie.—*Maison-Mère. 95, rue de Sèvres. Paris (6).*— 6 francs pour la France et 8 francs pour l'étranger. Mensuel. Paraît depuis janvier 1923.

St. Vincentius a Paulo, Missietijdschrift der Lazaristen. Bulletin mensuel des Missionnaires Lazaristes Hollandais.—*Missiehuis St Joseph. Helden-Panningen (Hollande.)* Mensuel ; 1 florin par an. Etranger : 5 francs.

Catholic Missions and Annals of the Propagation of the Faith.—343. Lexington Avenue. New-York. U. S. A. $ 2 par an.

Mgr Fréry, fondateur et directeur de la regrettée revue *Catholic Missions*, l'a fait revivre heureusement en l'unissant aux *Annales de de la Propagation de la Foi* Américaines, à partir du 1er Janvier 1924. La nouvelle revue a gardé le sérieux des informations et la richesse des illustrations de son aînée.

Tabella SS. Cordis Jesu, ad usum cleri Missionum.—Paraît au commencement de chaque mois. Tous les mois au moins 32 pages. $ 1,00.

Cette revue fut fondée en Corée, à Ryong-San (Séoul), le 1er Juin 1912. Les premières années, elle était simplement polycopiée, et destinée uniquement aux prêtres de ce vicariat. Depuis Mars 1923, elle se publie à *l'Imprimerie de Nazareth* (Hongkong), afin de lui assurer une plus grande diffusion.

3. Questions Scolaires.

Les Écoles Officielles sous la République.— *Discipline.* — « ... La République chinoise, depuis une dizaine d'années, a fondé des écoles, improvisé des éducateurs, fabriqué une morale sans fondement ni sanction ; ses écoles sont devenues de vrais cirques, où le comique le dispute parfois au tragique. Dans ces écoles, *pas de discipline ;* les élèves font ce qu'ils veulent, viennent en classe quand il leur plaît, en sortent selon leur caprice.

Et que font donc les surveillants, préfets, directeurs ?— Mais ils ont une sainte frayeur de leurs élèves et se garderaient bien de les contrarier en quoi que ce soit, car ceux-ci les insulteraient dans la rue et se permettraient même de leur administrer une bonne raclée,

si, à la nuit tombante, ils les rencontraient se dirigeant vers quelque fumerie d'opium.

Les élèves des différentes écoles *sont syndiqués*. S'il se produit quelque incident qui déplaise à ces messieurs, voilà toutes les écoles qui se mettent en grève, et l'autorité cède généralement devant le nombre. *Tchentou* a été plusieurs fois le théâtre de bagarres entre étudiants et militaires ; les premiers, après avoir laissé quelques-uns des leurs sur le champ de bataille, forcèrent la main à l'autorité et sortirent de la lutte plus orgueilleux et toujours prêts à recommencer.

Dans une école moyenne le Directeur est changé : son successeur se présente à l'école ; l'ancien refuse de lui livrer le sceau. Quelques élèves entrent en bombe dans le bureau de celui-ci, et, pour trancher le différend, emportent le sceau.

Dans une école supérieure quelques élèves, mécontents du préfet de discipline, s'arment d'un bistouri et lui font subir pendant la nuit une mutilation ignominieuse.

Moralité.— L'école primaire supérieure d'une grande ville est séparée de l'école des filles du même degré par un mur en terre ; le mur s'est écroulé. Il va sans dire que les relations entre étudiants et étudiantes sont des plus intimes. Le directeur se gardera bien de faire réparer le mur ; il serait par terre le lendemain.

Niveau des études.— Un professeur d'histoire, entrant en classe, y trouve 48 élèves ; une heure après, il en reste trois : son fils, et ses deux neveux. Les autres, trouvant le cours trop peu intéressant, se sont éclipsés.

Je connais un élève d'une école moyenne qui, pendant un semestre, n'a pas fait une seule composition, et pourtant il a d'excellentes notes. Comment s'y prend il ?— C'est bien simple : à chaque composition, il mobilise un de ses amis d'une école supérieure, qui, à prix d'argent, bien entendu, lui fait ses compositions, et un jour il sera diplômé avec la mention « très bien ».

Dans telle école primaire supérieure un mois vaut un semestre : les

professeurs font 8 ou 9 heures de classe par jour, ou plutôt parcourent les manuels. Au bout d'un mois on a vu la matière du semestre et chacun rentre chez soi en attendant le semestre suivant.

Un sous-inspecteur d'académie me citait une école où les élèves avaient mis deux fois les pieds en classe : le jour de l'inscription et le jour de la remise des diplômes de fin d'études.

Au bout de quelques années nos jeunes étudiants, qui ont usé plus de souliers dans les rues que de culottes sur les bancs des écoles, ne savent rien : ils ont touché à toutes les matières, mais n'ont rien approfondi.

L'atmosphère, dans les écoles de la Chine moderne, est la même que dans les hautes sphères gouvernementales : intrigues, clans, indiscipline, incapacité.

Triste tableau, direz-vous ! Oui, mais nullement exagéré cependant...

* * *

Ecoles Protestantes. — Les Protestants n'ont guère réussi dans leurs œuvres scolaires. Les maîtres, s'inspirant du libre examen, ont prêché la liberté à outrance, et petit à petit détruit le principe d'autorité, de discipline, sans lequel une école ne peut subsister. L'Université protestante de *Tchengtou* est un vrai foyer de Bolchévisme ; tous les ans on y entend parler de grèves. Aussi les parents se méfient ils de ces établissements où leurs enfants deviennent des cancres de la Y. M. C. A., ou des suffragettes...

* * *

Ecoles Catholiques. — Il suffit, même sans faire grande réclame, d'ouvrir une école catholique pour que la clientèle arrive. Je connais telle ville où l'on dit couramment : « Ceux qui pensent à s'amuser entrent à l'école du Gouvernement. Ceux qui veulent étudier sérieusement vont à l'école de la Mission Catholique. »

Les élèves payens se font-ils chrétiens dans nos écoles ? — Hélas ! c'est bien rare, et, dans les compte-rendus, on ne parle que d'unités... » (G. de Jonghe, *Miss. du Setchoan Occid.*)

*
* *

On signale l'ouverture à Swatow (Kouangtoung) d'un Collège dont le règlement ultra-moderne tient dans ce seul mot : *Liberté !* On se lève et on se couche quand on veut ; on va aux cours, ou on se promène quand ça plaît. Aucune contrainte. Cela sent fort les écoles « rouges » de Russie.

*
* *

— **La Chine substitue à ses dieux le nihilisme.** — *Echo de C.* Sept. 1922, p. 690.

*
* *

La liberté religieuse et la Nouvelle Chine.—La presse catholique de France et de Chine a relevé avec beaucoup d'insistance le fait que 50 des étudiants chinois envoyés en France par l'Association Franco-Chinoise avaient été baptisés, et que 89 d'entre eux avaient été placés dans des établissements catholiques, et que ce résultat n'était point dans les prévisions de ceux qui avaient conduit cette entreprise.

Mais les représentants de la franc-maçonnerie, et dans l'espèce le Recteur de l'Université de Pékin, *Tsai Yuànpré*, veillaient. Une somme de 750.000 francs a été envoyée de Pékin en France pour constituer des bourses d'études. Il a été bien spécifié que les bénéficiaires en seraient seulement les étudiants chinois de France et de Belgique, qui n'auraient aucun rapport avec M. Lebbe et les doctrines catholiques. (*E. de C.* sept. 1922, pp. 917 et 974).

*
* *

Le Confucéisme sous la République, 1912-1922.—I. La présidence de Suen Wen (29 déc. 1911 au 13 février 1912).

II. *La présidence de Yuèn Che-Kai et la Restauration* 1912-1916.—Les Sept articles. L'ère triomphale du Confucéisme 1914-1916.—Le Rituel du sacrifice à Confucius.—L'année 1915 : Culte de Confucius dans son pays natal.

III. *La Présidence de Li Yuàn-Hong* (1916-1917): Le vote pour la liberté religieuse—Les débats de Septembre et la victoire finale.

IV. *La Présidence de Fong Kouo-Tchang*: Le *Statu quo*.

V. *Présidence de Siu Che-Tchang* (4 sept 1918): Abrogation pratique de la liberté de conscience.—Circulaire ministérielle pour la Fête Anniversaire de Confucius. « Malgré le demi-succès des associations anti-confucéistes (1917), il n'en reste pas moins certain qu'en vertu de la force acquise, le culte de Confucius continue à être pratiquement le culte national. Même une loi reste, dans ces conditions, condamnée à devenir lettre morte...Un décret présidentiel (de Siu Chetchang), paru à l'Officiel le 28 Septembre (1918) et contresigné par tous les Ministres, *même de ceux qui venaient de demander un Nonce à Rome*, a promulgué la loi adoptant comme fête nationale le jour anniversaire de la « sainte naissance de Confucius »... Le donjon jusqu'ici inexpugnable, c'est le Culte officiel de Confucius, le plus formidable obstacle à la liberté de conscience. Celui-là méritera justement d'être appelé le Libérateur de la Chine, qui renversera à jamais cette redoute de la servitude et de la tyrannie.—(H. Doré, S. J. *La Chine*. 1922. 15 Oct. et 1er Nov.)

*
* *

La pénétration Américaine de la Chine par l'Ecole. L'Œuvre des Y. M. C. A., par le Dr A. Legendre. (*Politique de Pékin*, 1923, pp. 272-275.)—Enseignement généralisé de la langue anglaise, de la Culture Physique, de l'éducation Féminine.» On peut dire que 60% des étudiants fréquentant les écoles américaines sont sous le contrôle des missions américaines... Le corps médical compte 310 médecins et nurses (européens), dispose de 204 hôpitaux et de 129 dispensaires... Une heureuse création des missions américaines est le *Club*, le Club avec salles de lecture, de jeux et même de dortoir, pour l'étudiant pauvre. Ils ont tous des classes du soir, dont l'une

s'occupe spécialement de cultures physiques... En dehors de l'action métropolitaine, près de 3.000 missionnaires, professeurs, médecins, des deux sexes, travaillent en Chine, sans compter les 100 professeurs ou moniteurs de la Y. M. C. A...La grande majorité se consacre à l'enseignement classique ; le reste s'occupe de la propagande religieuse. Cette organisation est donc très différente de celle des missions catholiques.

Les moyens d'action aussi ne sont pas comparables : alors que celles-ci ne disposent guère que de quelques millions de francs, les missions américaines purent dépenser, en 1916, la somme énorme de 18.793.961 dollars or, et les autres missions protestantes 13. 884.441, soit au total 32.678.422. En 1920 les missions catholiques reçurent de leur métropole 6.000.000 de francs environ, les autres 50.000.000 de dollars or. La lutte est donc bien difficile : c'est le triomphe de l'*Almighty dollar*.

La Y. M. C. A. est venue renforcer l'action des Missionnaires sous des *apparences* moins confessionnelles. Des apparences seulement... L'Américain est un réalisateur.. chez lui... Les événements n'ont que trop prouvé que les Missions Américaines étaient allées *beaucoup trop vite* dans leur effort de Démocratisation en Chine. Ces missions se vantent, en effet, d'avoir déclanché la Révolution de 1911, le renversement de la dynastie Mantchoue. .»

*
* *

Services rendus par les religieuses indigènes. *Lettre de Mgr Geurts, C. M.*— Nous avons à Youngpingfou, depuis bientôt une vingtaine d'années, une petite communauté de sœurs chinoises, sous le nom de l'Immaculée-Conception, et vulgairement appelées *Mariales*, dont le but est l'instruction des catéchumènes femmes dans les catéchuménats et des filles chrétiennes dans les écoles, ainsi que la direction de nos petits orphelinats de la Sainte-Enfance.

L'œuvre des orphelinats a été un peu reléguée à l'arrière-plan, pour

la bonne raison que, dans le territoire de notre Mission, nous avons moins qu'ailleurs, l'occasion de recueillir des enfants abandonnés. L'œuvre cependant continue d'exister sur une petite échelle, selon les besoins du vicariat.

*
* *

L'œuvre principale de la Société, en ce moment, est l'instruction donnée aux femmes et aux filles qui se préparent au baptême dans les catéchuménats, et aux filles chrétiennes dans les écoles primaires.

Depuis le mois de novembre jusqu'aux premiers jours de juin, une douzaine de petites sœurs, c'est-à-dire autant que nous en avons de disponibles, sont dispersées, deux à deux, dans les catéchuménats, qui ne sont autre chose que des maisons louées ou mises gracieusement à leur disposition par les catéchumènes eux-mêmes.

Le bien que font ces bonnes filles est immense : non qu'elles soient bien savantes ni bien habiles, mais elles ont la foi forte et, par la conviction de leur enseignement et l'entraînement de leurs bons exemples, elles réussissent à faire entrer la foi dans l'âme de ces pauvres payennes qui, n'ayant jamais su pourquoi elles sont sur cette terre, se montrent d'ordinaire si heureuses d'apprendre que, dans la religion catholique, elles peuvent aspirer au vrai bonheur, inconnu dans leur existence païenne. Convaincues jusque-là, grâce à la mentalité chinoise et aux mœurs payennes, d'être d'une condition inférieure et peu dignes d'attention, ces pauvres femmes, en apprenant que, elles aussi, ont une âme immortelle, destinée à vivre et à jouir éternellement dans le ciel, se relèvent à leurs propres yeux.

Ainsi, une nouvelle chrétienté, qui a eu l'avantage de recevoir l'éducation dans un de ces catéchuménats dirigés par les *Mariales*, donne généralement les plus solides espérances pour l'avenir. C'est que par l'influence de la femme devenue chrétienne, de la mère surtout, le salut de la famille est assuré. C'est elle en effet, qui, en prenant à l'intérieur de la maison soin des enfants et en les

élevant chrétiennement dans l'amour de Dieu et la fuite du péché, assure la persévérance et par là même le salut éternel de toute une génération.

Ensuite, au point de vue matériel de l'économie, les sœurs nous sont d'un précieux secours et rendent de grands services à la Mission. Voici comment : bien que ces dernières années l'instruction parmi le peuple s'étende également, jusqu'à un certain degré, aux filles, il n'en est pas moins vrai que la grande masse des femmes et des filles chinoises ne reçoit aucune instruction et ne songe pas à apprendre à lire et à écrire. Cette absence absolue de toute instruction est évidemment un obstacle énorme quand il leur faut apprendre le catéchisme et les prières ; c'est en même temps une difficulté inouïe pour les maîtresses chargées de leur enseigner la doctrine nécessaire. Grâce à Dieu, celles-ci montrent dans cette tâche ardue, sans s'en douter, une patience admirable et un dévouement à toute épreuve.

Nous ne pouvons donc pas demander aux femmes païennes qu'elles apprennent d'elles-mêmes, sans aide, la lettre du catéchisme, autant vaudrait mettre un traité sur les couleurs entre les mains d'un aveugle. Comme, en outre, il répugne aux mœurs chinoises de voir les femmes et les filles se montrer habituellement dans les rues, il va sans dire que nous ne pouvons décemment leur imposer de faire plusieurs fois par jour le chemin du catéchuménat ; de sorte que nous sommes obligés, par la force des choses, de les réunir pendant la journée dans un local, et de leur fournir, en même temps que l'enseignement chrétien, la nourriture de chaque jour.

Heureusement que nous pouvons compter sur nos sœurs enseignantes. Par leur esprit d'économie et leur amour pour les biens de la Mission, elles préviennent bien des inconvénients et bien des abus qui pourraient facilement se produire dans ces écoles à nourriture. (*Ann. C. M.* 1923,587-590).

*
* *

Les Ecoles en Chine et en Indo-Chine.—*Sutor, ne supra...ungulam.* Objections : 1. Trop lancer nos jeunes, nos jeunes filles, ce serait les jeter à la perdition... 2. Les maîtres d'école manquent ; nous n'avons pas de professeurs formés... 3. Nos catholiques sont souvent très dispersés : leurs enfants trop peu nombreux dans les agglomérations où sont nos résidences, ne donneraient, la plupart du temps, pas un personnel étudiant assez nombreux pour alimenter une école régulière. Faudra-t-il donc en venir aux écoles mixtes et accepter des élèves payens avec nos jeunes chrétiens ? Le danger de perversion ne serait pas imaginaire... 4. Les parents chrétiens trop souvent n'enverront pas leurs enfants... 5. Ce plan est trop fort pour notre pauvreté. Où trouver les ressources... ?— *Bulletin M. E.* 1924, 33-40.

*
* *

Les Ecoles en Chine, par le P. de Jonghe, M.-E. : Les Elèves, les Maîtres, les Programmes, l'Ambiance.— *B. M.-E.* 1924, 576-583.

Les Séminaires dans nos Missions : Au Kouytcheou, par le P. J. Champeyrol, M.-E. — *Bull. M.-E.* 1924, 356-363, 419-428, 494-500.

Instituteurs Catéchistes. Nécessité. Manque absolu d'écoles de formation. Moyens d'y arriver.— *Bulletin C. de P.* 1923, 452-457.

*
* *

Considérations sur l'enseignement de la Théologie en pays de Mission. — *Bulletin M.-E.* 1023, 172. — Intéressantes considérations qui démontrent la nécessité d'un Manuel de théologie approprié à la mentalité des étudiants, qui est différente de celle des élèves en théologie d'Europe.

*
* *

Les Ecoles au Japon et l'Instruction publique.

Enseignement primaire. Dans tout le Japon on compte 25.457 écoles primaires publiques, et 8.102.033 enfants ;—164 écoles primaires privées, avec 849 maîtres et 32. 708 enfants.— Enseignement

religieux dans les écoles primaires: neutralité. «Eussions-nous des écoles primaires catholiques, l'enseignement du Catéchisme y serait impossible, sinon en dehors des heures de classe.»— Bouddhisme : « Les livres en usage dans les écoles n'enseignent *ex professo* aucune théorie proprement bouddhique ; mais ils sont imprégnés de l'esprit bouddhique.»— Livres ou manuels scolaires : « Le Ministère de l'Instruction publique assume seul la charge de la composition des livres un usage dans toutes les écoles de l'Empire.»— Education morale proprement dite : « Le fameux rescrit impérial de 1890 est la base de l'éducation morale donnée dans les écoles... L'enseignement moral que les maîtres donnent à la jeunesse n'est qu'une série d'aphorismes, de lieux communs, sans preuves, ni raisons.» (P. Duthu : *Bulletin M.-E.* 1923, 15-22 ; 84-91).

Les Ecoles Catholiques : Marianistes *Ibid.* 339-344.— Jésuites 344-345.—Religieuses du Saint-Enfant Jésus (Dames de Saint Maur) 401-404.—Sœurs du Saint-Enfant Jésus de Chauffailles 404-407.— Sœurs de Saint-Paul de Chartres 407-410.—Dames du Sacré Cœur 410.—Sœurs de la Charité et de l'Instruction Chrétienne de Nevers 411.

*
* *

Une belle page d'histoire : le grand martyre japonais du 10 septembre 1622 et son cadre historique, par S. M.—I. Le Martyre.— *Echo de C.* Sept. 1922, p. 701.—II. L'Edit de 1614.—*Ibid.* p. 714.—III. Les agneaux parmi les loups.—*Ibid.*, p. 741, 752.— IV. Après l'édit de 1614.—*Ibid.*, p. 765,777. «La cause principale du « grand martyre » et de tous les autres martyres, n'est pas détruite. Le Shintoïsme, ou polythéisme nippon, est enseigné plus que jamais peut-être dans l'école japonaise, qui est le monopole de l'Etat. Naturellement le Christianisme, qui rend à César ce qui est à César, mais ne lui rend pas ce qui est à Dieu, ne peut être que honni par les Shintoïstes, et classé parmi les sectes subversives.»

*
* *

La Question des Rites au Japon.— Le 17 Octobre 1923, c'était à Oshima-Naze la fête du dieu de l'endroit. Le tabernacle *(mi-koshi)*, où son âme est censée résider, fut porté au rivage pour y recevoir les adorations de la foule, à laquelle dut se joindre, *pour la première fois*, le lycée en corps, conduit par ses professeurs. Deux élèves catholiques obtinrent de leurs professeurs particuliers, hommes à l'esprit libéral, la permission de s'absenter de la procession : mais dès que cette permission fut connue du Directeur et surtout du Sous-Directeur, un fervent shintoïste sans doute, elle fut retirée, et les deux jeunes gens, ainsi que leurs parents, furent moralement contraints de consentir à l'acte de la procession.

Devant l'idole, au moment précis du commandement « *adorez* » tout le monde adora, sauf nos deux jeunes gens, qui tinrent leur tête droite, comme jadis Daniel dans un cas pareil, et adorant intérieurement le même Dieu que lui.

Comme bien on pense, la chose fut fort remarquée. Les langues allèrent leur train ; mais, en général, nos deux courageux jeunes gens eurent une très bonne presse parmi leurs camarades, dans la population de l'île et surtout dans les journaux de la localité, ce qui est à l'honneur du peuple japonais. L'affaire dormit trois mois. On la croyait finie, comme un petit volcan éteint, quand subitement, sous le nouveau ministère, le 21 Janvier 1924, les deux jeunes gens furent sommés de s'expliquer en public sur ces deux questions posées au tableau noir :

1. *Etes-vous disposés à obéir aux règlements de l'école ?*

Réponse : Oui, aux règlement justes.

2. *Qui jugera si un règlement est juste ou non ?*

Réponse : Nous-mêmes pour les petites choses ; pour les grandes choses (sous-entendu, *pour la question religieuse*), nous en référerons à nos familles.

Réponse habile et bien japonaise, puisqu'un Japonais n'agit ordinairement, et même n'existe pour ainsi dire, qu'en fonction de sa famille.

Ministres de France en Chine.

Théodose de LAGRENÉ
1844

Alexandre FORTH-ROUEN
1847-1850

Ministres de France en Chine.

Alphonse de BOURBOULON
1851-1855 1857 et 1859-1861.

René Roussel, Baron de COURCY
1855-1857.

Après cette réponse, ils furent définitivement exclus de l'école officielle.

—Un nouveau fait, contraire à la liberté religieuse, s'est produit en Mars dernier dans ce même lycée d'Oshima-Naze.

Aux examens d'entrée, un certain nombre d'écoliers catholiques s'étant présentés, plusieurs ont été déclarés admissibles ; mais, avant de les admettre définitivement, les autorités scolaires leur ont posé la question : « *Participerez-vous aux Miya-sampai ?* c'est-à-dire : *Irez-vous avec vos camarades en corps à certains jours de fête adorer nos dieux dans leurs temples ?*

Ils ont répondu « *Non* » catégoriquement. Sur cette réponse, tous les catholiques ont été refusés, même ceux dont les notes étaient bonnes. (*Bulletin M. E.* 1924, p. 321).

*
* *

Fécond Apostolat sans Écoles.

Une expérience faite dans une colonie française, dans le Vicariat Apostolique de la Côte d'Ivoire, nous donne un renseignement fort intéressant et qui mérite de retenir l'attention des Missionnaires. Voici ce que dit un rapport des Écoles.

« Faut-il déplorer l'absence d'écoles de Mission à la côte d'Ivoire ? Nous ne le pensons pas, et ceci pour deux raisons principales ; nous n'avons point à concurrencer ici l'école protestante qui, grâce à Dieu, n'existe pas, et de plus, l'école officielle, l'école laïque travaille pour nous. Nous n'irons point jusqu'à prétendre qu'elle le fait de son plein gré, mais ce résultat plutôt inattendu provient de la nature même des choses, de l'attrait irrésistible qui entraîne vers la religion chrétienne ces enfants, ces jeunes gens à l'intelligence affinée par l'étude. Une utile sélection se fait d'elle-même, et les meilleurs se donnent à nous, malgré souvent bien des obstacles qui sont une garantie de leur persévérance.

« En résumé, nous avons les principaux avantages des écoles, sans en avoir les inconvénients. Nous gardons la liberté de notre temps pour vaquer à l'œuvre d'évangélisation de la masse illettrée et travailleuse, l'école officielle nous fournit l'élite de ses élèves. Ce système nous semble le plus avantageux, aussi nous n'avons nul désir d'en changer.

« Mais il est surtout une œuvre que nous nous reprocherions de passer sous silence, l'œuvre d'évangélisation entreprise parmi les jeunes gens faisant partie du Groupe scolaire central établi à Bingerville. Ces jeunes gens proviennent de toutes les régions, de toutes les tribus de la Côte l'Ivoire, et, chaque année, un certain nombre d'entre eux viennent augmenter le nombre des enfants de l'Eglise ; depuis 1915, plus de cent de ces élèves ont reçu le saint Baptême.

« Qui ne comprendrait le concours inestimable que ces jeunes gens, élite intellectuelle de la colonie, sont appelés à nous prêter un jour ? En qualité d'instituteurs, d'employés de l'administration ou du commerce, ils retourneront un jour dans leur village natal où ils seront les précurseurs et les précieux auxiliaires du Missionnaire. Nous avons déjà pu constater les heureux effets de ce secours plutôt inattendu que vient ainsi nous fournir le Gouvernement ; car, pratiquement tous les jeunes gens qui ont jusqu'ici quitté le Groupe scolaire en sont sortis chrétiens, sauf quelques rares élèves Musulmans. Bingerville sans doute ne profite pas elle-même de ces conversions qui n'ajoutent pas une unité au chiffre de sa population chrétienne. Elle ressemble un peu à une mère qui voit ses enfants quitter, l'un après l'autre, le foyer familial, mais qui s'en réjouit cependant, parce qu'elle sait que ces enfants font pousser au vieil arbre de nouveaux rejetons. » *(Ving-Cinq années d'Apostolat.* 1895-1920).

Ministres de France en Chine.

Michel-Alexandre Comte KLECZKOWSKI
1862-1863.

Jules-François-Gustave BERTHEMY
1862-1866.

Ministres de France en Chine.

Marie-Charles-Henri-Albert
Comte de LALLEMAND
1866-1867.

Louis-Jules-Emilien
Comte de ROCHECHOUART
1867-1872 & 1874-1876.

IV. Le Corps Diplomatique de Pékin.

1. Ambassadeur 大使

M. Karahan 加拉罕	Russie	1924

2. Ministres Plénipotentiaires 特命全權公使

M. Batalha de Freitas, 符禮德	Portugal, *Doyen*	1913
M. W. J. Oudendijk 歐登科	Pays-Bas	1919
M. José A. Barnet 巴邇納	Cuba	1919
M. Johan Michelet 米雪勒	Norvège	1920
M. Robert Everts 艾維慈 (1)	Belgique	1920
M. Hippolyto P. Alves d'Araujo 阿林助	Brésil	1921
M. le marquis de Dosfuentes 鐸斯芬德斯	Espagne	1921
M. Jacob Gould Schurman 舒爾曼	Etats-Unis Amér.	1921
M. le Dr Adolf Boyé 博鄴	Allemagne	1921
M. de Fleuriau 傅樂猷 (2)	France	1921
M. Vittorio Cerrutti 翟錄弟	Italie	1922
M. le Dr Don Francisco Castillo Najera 那赫喇	Mexique	1922
M. Oskar Ewerlof	Suède	1922
Sir James William Ronald Macleay 麻克類	Angleterre	1923
M. Yoshizawa 芬澤謙吉	Japon	1923
M. Henrick de Kauffmann	Danemark	1924

3. Chargés d'Affaires 代辦使事

M. le Dr Gustaf John Ramsted 蘭木斯德	Finlande	1923
M. Alberto Bresani 白蘭薩尼	Pérou	1923

(1) Promu ambassadeur à Berlin. — 2. Promu ambassadeur à Londres.

V. Les Ministres de France en Chine.

Nom et Titre. *Dates de prise de service.*

1. Envoyé Extraordinaire

de Lagrené (Théodose-Marie-Melchior) 拉 萼 尼, Chargé d'une mission avec les pouvoirs d'Envoyé Extraord. 9 Août 1843

TRAITÉ DE WHAMPOA, OU DE LIBERTÉ RELIGIEUSE (24 Oct. 1844)

*
* *

2. Résidence à Macao

Forth-Rouen (Alexandre) 陸 英, Envoyé et Chargé d'Affaires 5 Janvier 1848

Codrika 科 的 嘉, Chargé d'Affaires 4 Novembre 1850

de Bourboulon (Alphonse) 普 ou 布, Ministre plénipotentiaire. 11 Oct. 1851

René Roussel, marquis de Courcy 顧, Ministre plénipotentiaire 21 Novembre 1855

de Bourboulon (Alph.) 布, Ministre plénipotentiaire 4 Mars 1857

*
* *

3. Shanghai, Tientsin et Pékin

baron Gros (Jean-Baptiste-Louis) 葛, Ambassadeur et Commissaire extraordinaire en Chine (28 Avril 1857 à 18 Avril 1859).

TRAITÉ DE TIENTSIN (27 Juin 1858).

de Bourboulon (Alph.) monte à Shanghai, et le 9 Mai 1859 s'y met en rapports avec les plénipotentiaires chinois.

Ministres de France en Chine.

François-Louis-Henri de GEOFROY
1872-1874.

Vicomte BRENIER DE MONTMORAND
1876-1879.

Ministres de France en Chine.

Frédéric-Albert BOURÉE
1880-1883.

Arthur TRICOU
1883.

GUET-APENS DE TAKOU (22 Juin 1859).

baron Gros (Jean-Baptiste-Louis) 葛, Ambassadeur et Haut Commissaire en Chine — 7 Mars 1860

EXPÉDITION ANGLO-FRANÇAISE. CONVENTION DE PÉKIN (25 Octobre 1860)

*
* *

4. Légation de France à Pékin

de Bourboulon (Alph.) 普, ou 希, Ministre plénipotentaire, habite provisoirement Tientsin (1860), et le 26 Mars 1861 il établit officiellement la Légation à Pékin, dans le palais Tsing-Koung-Fou.

Kleczkowski (Michel-Alexandre) 哥, Chargé d'Affaires — 2 Juin 1862

Berthemy (Jules-François-Gustave) 柏, Ministre plénipotentiaire — 17 Avril 1863

CONVENTION BERTHEMY (PROPRIÉTÉ ECCLÉSIASTIQUE) (20 Février 1865)

de Bellonet (Henry) 伯, Chargé d'Affaires — 5 Juin 1865

Comte de Lallemand (Marie-Charles-Henri-Albert) 蘭, Ministre plénipotentiaire — 22 Mai 1867

Comte de Rochechouart (Louis-Jules-Emilien) 羅, Chargé d'Affaires — 11 Novemb. 1868

MASSACRES DE TIENTSIN (21 Juin 1870). — LE MÉMORANDUM.

de Geoffroy (François-Louis-Henri) 熱, Ministre plénipotentiaire (1). — 16 Décemb. 1871

Comte de Rochechouart (Louis-Jules-Emilien) 羅, Chargé d'Affaires — 2 Novemb. 1874

(1). Le P. Villion cite de M. Geoffroy un trait touchant arrivé durant les persécutions du Japon, où ce diplomate était alors Ministre. V. *Cinquante ans d'apostolat au Japon*, p. 47.

Vicomte Brenier de Montmorand 白, Ministre plénipotentiaire.	15 Sept.	1876
Patenôtre (Jules) 巴 特 納, Chargé d'Affaires	21 Avril	1879
Bourée (Frédéric-Albert) 寶, Ministre plénipotentiaire	13 Juin	1880
Vicomte de Sémallé (Marie-Joseph-Claude-Edouard-Robert) 謝 滿 祿, Chargé d'Affaires.	6 Juin	1883
Tricou (Arthur) 德 理 固, Envoyé extraordinaire	25 Juin	1883
Vicomte de Sémallé (M. J. C. E. R.) 謝 滿 祿, Chargé d'Affaires	1 Novembre	1883

GUERRE DU TONKIN: LA LÉGATION QUITTE PÉKIN (21 Août 1884).

Patenôtre (Jules) 巴 特 納, Ministre plénipotentiaire séjourne à Shanghai. Signe à Tientsin le traité de paix (9 Juin 1885).	1 Juillet	1884
Kraëtzer (Emile-Désiré) 愷 (Consul à Shanghai), Chargé d'Affaires	18 Juin	1886
Constans (Jean-Antoine-Ernest) 恭 思 當, Ministre plénipotentiaire.	13 Septemb.	1886

CESSION À L'EMPEREUR DU VIEUX PÉTANG (15 déc. 1886).

Souhart (Fernand-Arthur) 蘇, Chargé d'Affaires	24 Août	1887
Lemaire (Victor-Gabriel) 李, Ministre plénipotent.	15 Nov.	1887

INAUGURATION DU NOUVEAU PÉTANG (30 Mai 1887)

Ristelhueber 林 (Consul à Tientsin), Chargé d'Affaires.	4 Octobre	1890
Lemaire (Victor-Gabriel) 李, Ministre plénipotentiaire	12 Octobre	1891
Gérard (Auguste) 施, Ministre plénipotentiaire	2 Avril	1894

RESTAURATION DE N.-D. DES VICTOIRES, À TIENTSIN. (1897)

Ministres de France en Chine.

Jules PATENOTRE
1883-1884.

Marie-Joseph-Claude-Edouard-Robert
Vicomte de SEMALLÉ
1884.

Ministres de France en Chine.

Jean-Antoine-Ernest CONSTANS
1886-1887.

Paul RISTELHUEBER
1890-1891.

CONVENTION BERTHEMY—GÉRARD : PROPRIÉTÉ ECCLÉSIASTIQUE

Dubail (Pierre-René-Georges) 呂班, (Consul à Shanghai), Chargé d'Affaires	15 Juillet	1897
Pichon (Stéphen-Jean-Marie) 畢盛, Ministre plénipotentiaire	23 Avril	1898

DÉCRET FAVIER : RELATIONS OFFICIELLES ENTRE MANDARINS ET MISSIONNAIRES (15 Mars 1899).— LES BOXEURS : LE PÉTANG SAUVÉ PAR 30 MARINS

Beau (Paul) 鮑渥, Ministre plénipotentiaire	20 Mai	1901
Casenave 賈斯那, Chargé d'Affaires	6 Juillet	1902
Dubail (Pierre-René-Georges) 呂班, Ministre plénipotentiaire	10 Nov.	1902
Couget 顧瑞, Chargé d'Affaires	1 Mai	1906
Bapst (Edmond) 巴思德, Ministre plénipotentiaire	31 Mai	1906
Boissonnas 潘孫納, Chargé d'Affaires	2 Août	1907
Bapst (Edmond) 巴思德, Ministre plénipotentiaire	6 Décembre	1907
Boissonnas 潘孫納, Chargé d'Affaires	17 Janvier	1909
Jacquin de Margerie (Paul) 馬士理, Ministre plénipotentiaire	3 Novembre	1909
Picot (Georges) 畢盛, Chargé d'Affaires	8 Juillet	1911

RÉVOLUTION (1911) ET RÉPUBLIQUE EN CHINE (1912).

Jacquin de Margerie (Paul) 馬士理, Ministre plénipotentiaire	12 Janvier	1912
Picot (Georges) 裴格, Chargé d'Affaires	4 Juillet	1912
Conty (Alexandre-Robert) 康德, Ministre plénipotentiaire.	22 Sept.	1912

OFFICIERS CATHOLIQUES EXEMPTÉS DU SERMENT DEVANT LE DIEU DE LA GUERRE. (2 Novembre 1915)

Comte de Martel (Damien) 瑪德, Chargé d'Affaires	17 Juillet	1916

Conty (**Alexandre-Robert**) 康 德, Ministre plénipotentiaire	6	Février	1917
Comte de Martel (Damien) 瑪 德, Chargé d'Affaires	10	Septemb.	1917
Boppe (Auguste) 柏 卜, Ministre plénipotentiaire	17	Avril	1918
Maugras (Gaston) 慕 古 海, Chargé d'Affaires	21	Novemb.	1921
Boppe (Auguste) 柏 卜, Ministre plénipotentiaire	3	Février	1921
Maugras (Gaston) 慕 古 海, Chargé d'Affaires	15	Mai	1921
Comte de Fleuriau (Aimé) 傅 樂 猶, Ministre plénipotentiaire.	1	Décembre	1921

DÉLÉGATION APOSTOLIQUE EN CHINE (1923).

Comte de Martel (**Damien**) 瑪 德
Ministre plénipotentiaire nommé

Ministres de France en Chine.

Victor-Gabriel LEMAIRE
1887-1894.

Auguste GÉRARD
1894-1897.

Jean-Marie-Stéphen PICHON
1898-1901.

Paul BEAU
1901-1902.

VI. Missions Protestantes

1. Statistiques des Missions Protestantes.

La Chine (1)

Nombre de Protestants en Chine	345.853
» » avec les Catéchumènes, environ	600.000
Sociétés travaillant en Chine : au moins	130
Missionnaires Européens	6.636
» Indigènes ordonnés (dont un Evêque)	1.065
Autres collaborateurs indigènes	7.850
Médecins Européens	670
» Indigènes	921

*
* *

Le Japon et la Corée (1923)

	Japon	Corée
Communicants (baptisés)	191.341	97.466
Catéchumènes	34.008	40.167
Missionnaires Européens	1.594	458
» Indigènes	4.667	1.628

*
* *

Le Budget des Missions Protestantes.—Le total des dons faits par l'univers entier aux Missions Catholiques de Chine, l'an dernier (1922) s'est monté à *six millions de Francs*. Cela équivaut pour le moment à quelque chose comme 350.000 Dollars américains. Pendant la même période de temps, l'ensemble des Missions Protestantes de Chine a

(1) Les statistiques ci-dessus sont celles de 1919 ; depuis cette époque elles n'ont pu être mises à jour.

reçu plus de **Cinquante Millions de Dollars.** *(Our Missions.* 1923,155).

* * *

La conversion d'un Pasteur Protestant en Chine (Rév. Farmer.).— *Bulletin Cath. de Pékin.* 1923, 482-486.

2. Fong Yüsiang, le « Général Chrétien » 馮玉祥

Les Méthodistes ont fait une recrue très importante en la personne du général Fong Yüsiang, qui de simple soldat s'est élevé au tout premier plan parmi les personnalités de Chine. Bien que converti depuis peu d'années, il est animé d'un esprit de prosélytisme peu commun, ce qui lui a fait donner le nom de *Général Chrétien.* Il a transformé toutes ses casernes en salles de prêche ; et tous les jours, matin et soir, on peut entendre le chant des cantiques qui commencent et terminent la journée de ses soldats.

Les journaux ont tous signalé le fait public du baptême de onze cents de ses soldats sur le champ de manœuvres de Tungchôw, le 10 février 1924. *(Polit. de P.* 1924, 164.)

Le 11 Mars, une nouvelle cérémonie de baptêmes avait lieu dans les casernes du *Nànyuàn,* au Sud de Pékin. Deux mille neuf cent trente cinq soldats étaient baptisés par le pasteur Lü Fong. Le général Fong Yüsiang indisposé s'était fait représenter. Le lendemain 15.000 hommes stationnés à Nànyuàn firent la communion.

A la veille de son départ pour la guerre de Mantchourie 3000 recrues ont reçu le baptême.

On compte que 20.000 hommes sur 3.000 des troupes du général chrétien, ont été baptisés. *(Ibid.* 1924, 241).

—Le 23 Octobre (1924) le » Général Chrétien » revenait secrètement du front, et pendant la nuit s'emparait du pouvoir, en donnant pour raison la nécessité de mettre un terme à la guerre civile.

* * *

Le Général Fong Yüsiang défie la police du Quartier diplomatique.— *Politiq. de P.* 1924, 191.

Ministres de France en Chine.

P. de Margerie
Pékin. 1909 - 1912

Georges PICOT
1911-1912.

Ministres de France en Chine.

Pierre-René-Georges DUBAIL
1902-1906,

Edmond BAPST
1906-1909.

VII. Missionnaires décorés

1. NN. SS. Reynaud et Chouvelon
Chevaliers de la Légion d'Honneur.

En leur qualité de doyens de l'Episcopat en Chine, NN. SS. Reynaud et Chouvelon, tous deux originaires du diocèse de Lyon, ont été décorés par le Gouvernement Français de la Croix de la Légion d'Honneur.

Voici la pièce officielle par laquelle Mgr Chouvelon fut informé de cette distinction :

RÉPUBLIQUE FRANÇAISE.

MINISTÈRE
DES
AFFAIRES-ETRANGÈRES

Paris, le 8 Août 1923

MONSIEUR l'EVÊQUE,

Il m'est bien agréable de vous faire connaître que M. le Président de la République, voulant vous donner un témoignage particulier de sa haute bienveillance, vient, sur ma proposition, par un décret en date du 5 Août 1923, de vous conférer la Croix de Chevalier de l'Ordre National de la Légion d'Honneur.

Je me félicite d'avoir été à même de faire valoir les titres que vous vous êtes acquis à cette distinction.

Veuillez agréer, Monsieur l'Evêque, les assurances de ma haute considération.

Signé : POINCARÉ

— N. B. Mgr Chouvelon comptait 50 ans d'apostolat en Chine, dont 32 d'Episcopat. Il s'est éteint peu de jours après avoir reçu les insignes de cette décoration. *V. infra* sa biographie.

*
* *

De son côté Mgr Reynaud a reçu du comte de Fleuriau, Ministre de France à Pékin, la lettre suivante :

« Pékin, ce 14 Septembre 1923

« MONSEIGNEUR,

« Une indisposition qui m'a obligé de prendre un repos complet au commencement de ce mois, a retardé les félicitations que j'offre ici à Votre Grandeur à l'occasion de sa décoration. J'ai été heureux de contribuer, pour ma très petite part, au *témoignage d'intérêt que le Gouvernement français vient de donner aux Missions Catholiques de Chine*, en conférant la Légion d'Honneur aux deux doyens de l'épiscopat Français dans ce pays. En ce qui vous concerne, Monseigneur, cette décoration coïncide avec votre jubilé et nous rappelle les longues années de labeur opiniâtre que vous avez consacrées avec tant de succès au développement de la religion catholique et de l'influence de la France. Dieu veuille vous conserver longtemps encore à la tête de votre diocèse et de vos œuvres... »

*
* *

Le 6 Novembre (1923) le commandant du *Colmar*, entouré de ses officiers, et en présence de toutes les autorités françaises et chinoises, prononçait la formule du rite en quelque sorte sacramentel de l'Ordre : « Au nom du Président de la République Française, moi, Esteva, Commandant du *Colmar*, en vertu des pouvoirs délégués, je remets la Croix de la Légion d'Honneur à Sa Grandeur Mgr Paul-Marie Reynaud, Vicaire Apostolique du Tchékiang Oriental, pour les services signalés rendus à l'influence française en Chine durant les longues années de son apostolat. »

Le prélat répondit aux félicitations adressées en ces termes :

« J'ai vécu entre deux grandes guerres, sans participer ni à l'une ni à l'autre : la première parce que j'étais trop jeune, et la seconde,...

Ministres de France en Chine.

Alexandre-Robert CONTY
1912-1917.

Auguste BOPPE
1918-1921.

Ministres de France en Chine.

S. Ex. le Comte de FLEURIAU
Actuel Ministre de France à Pékin

pour le motif contraire. Cependant aux deux époques j'avais les mêmes chiffres dans mon âge ; mais, à force de rouler, ils s'étaient intervertis en route, et mes 16 ans de 1870 en faisaient 61 en 1914. Aussi suis-je très consolé de voir que sur un autre champ de bataille, celui de l'apostolat, les services que j'ai pu rendre à ma patrie d'adoption comptent également pour mon pays d'origine qui les regarde comme une auréole pour son nom et les récompense comme un bienfait pour son influence.

« C'est donc un stimulant très doux et très fort à la fois pour notre zèle, puisque sans rien perdre de leur fécondité pour les âmes, ni de leurs mérites devant Dieu, nos travaux de missionnaires peuvent procurer à la France une gloire qu'elle apprécie, et j'ajoute, qu'elle mérite. N'est-ce pas à elle en effet, à son appui moral, à la liberté religieuse qu'elle nous a obtenue, que nous devons, après la grâce, les facilités qui favorisent notre apostolat ? St Augustin dit quelque part que Dieu couronne ses propres dons en couronnant le mérite de ses saints ; il me semble qu'on peut appliquer sous un rapport ce mot à la France et dire qu'elle aussi, en reconnaissant les services des missionnaires, elle semble couronner une œuvre propre, l'œuvre des missions qui a tant reçu de son dévouement. Voilà pourquoi il me semble que la cérémonie d'aujourd'hui dépasse, comme portée, les limites de cette assemblée, pour rayonner bien loin au dehors et atteindre dans la personne de deux vétérans choisis pour la récompense, tout le corps et l'œuvre entière des missionnaires qui ont travaillé au bon renom de la France par leur dévouement au service des âmes et à la cause des missions. C'est donc à la France, amie et bienfaitrice des Missions, et à ses nobles représentants si dévoués aux intérêts de notre cause, que s'adressent ici nos remerciements les plus sincères et les plus légitimes. » (*P. Messager de Ningpo*, 1923, N° 11 et 12.)

2. Commandeurs de l'Ordre de la Couronne d'Italie

NN. SS. Fiorentini, O. F. M., Vicaire Apostolique du Shènsi N.
Massi, O. F. M., Vicaire Apostolique du Shènsi Cent.
Calza, M.-E. Parme, Vic. Apost. du Honàn Occidental.
Pozzoni, M.-E. Milan, Vic. Apostolique de Hongkong.
Mondaini, O. F. M., Vic. Apost. du Hounàn Sud.

3. Chevaliers de l'Ordre de Léopold II

S. G. Mgr Van Dyck, Vicaire Apostolique de Suiyuàn.
R. P. Marcel Sterkendries, O. F. M., à Chinchow (Houpé).

S. G. Mgr Fabrègues, Conseiller de la Présidence. — Par décret du 20 Décembre 1923, S. G. Mgr Fabrègues, Coadjuteur de Pékin, a été nommé Conseiller du Président de la République Chinoise.

— Un décret du Président Tsaokoun lui avait déjà conféré la décoration du 2me degré de l'*Epi d'Or*.

*
* *

M. Joseph Vernier, de la Société des Marianistes, a été promu par le gouvernement français à la dignité de *Chevalier de la Légion d'Honneur*, pour les services qu'il a rendus à son pays et au Japon, comme professeur de français depuis 1900, à l'Ecole des Cadets et à l'Ecole Militaire. M. Vernier est déjà titulaire des décorations du *Trésor-Sacré* et du *Soleil-Levant*.

*
* *

La *Société de Géographie commerciale* de Paris a décerné au **R. P. Froc**, directeur de l'Observatoire de Zikawei, la *Médaille Henri d'Orléans*.— Cfr. *supra* p. 184.

*
* *

— En récompense de ses efforts dans l'œuvre d'éducation de la jeunesse Coréenne, le **P. Deneux** a reçu du Gouvernement général un diplôme d'honneur avec un beau vase en argent. (Juin 1923).

*
* *

Mgr Ducoeur, décoré par le gouvernement du Kouangsi. Cf. *supra* p. 540.

VIII. Martyrologe de Chine et du Japon

Le mot de *martyrologe* ici n'a, bien entendu, aucune prétention théologique ; cette rubrique n'a d'autre but que de conserver les noms des missionnaires qui ont effectivement versé leur sang pour la foi quelle qu'ait été la cause immédiate de leur mort.

Comme le fait remarquer justement la revue des *Missions de Scheut* (1), dans ces derniers temps, quelques missionnaires semblent avoir été assassinés par des criminels ordinaires, sans que ceux-ci eussent visé directement en eux le prêtre ou le chrétien ; mais si on veut bien remarquer que dans ces régions-là la vie du missionnaire était menacée depuis longtemps et qu'il choisissait d'y rester malgré tout, pour soutenir ses chrétiens et convertir les payens, on peut croire qu'il y a, dans ce cas aussi, le mérite spécial du martyre. Un simple assassinat n'a pas, d'ordinaire, ce caractère particulier : il s'agit ici d'une mort depuis longtemps prévue, héroïquement bravée, et chrétiennement acceptée pour le salut des âmes.

1. Supplément

Supplément à la liste précédente (V. *M. C. & J.* 1923, pp. 521-540).

Sept. 1582.— **Antoine de Villanueva**, O. F. M., espagnol, arrêté en débarquant en Chine et en cherchant à s'introduire dans le pays, il fut jeté en prison. Il jeta à la mer ce qui lui restait de viatique, seize cents réaux, en disant : « Je veux mourir dans la pauvreté du glorieux S. François. » Condamné à mort il fut néanmoins relâché

(1) Le Martyrologe des missionnaires de Chine durant un siècle. *Op. cit.* 1924, 52-62.

après une dure prison d'une année. Il mourut à Canton, cinq jours après, des suites des souffrances endurées pendant sa captivité.— P. Orenzo Perez : *Origen de las Misiones Franciscanas en el Extr. Orient.*

18 Août 1642.—**Gaspar Alenda**, O. F. M., espagnol, tué par les Calvinistes Hollandais à Formose, « en défendant sa religion et sa patrie ».—P. Marcellino da Civezza : *Saggil.* N° 17.-P. Bernardin : *Histoire Universelle des Missions Franciscaines.* II.— Pacifique Chardin : *Les Missions Franciscaines en Chine.*— Perez : *Archiv. Franc.*

13 Mai 1669.—**Antoine de Sainte-Marie Caballero** 李安當, O. F. M., espagnol, né à Baltanas le 20 avril 1602, missionnaire aux Philippines, puis au Foukien, fut arrêté à Nankin, expulsé de Chine, et mourut en route durant sa captivité.—*Arch. Franc. Hist.* 1907, p. 39.—P. Bernardin : *Op. cit.*

Juillet 1706.—**Jean-Baptiste ab Illiceto**, O. F. M., italien, jeté à la mer par des voleurs près de Macao, à son retour d'Amérique.—*Echo de la Mission franc.* Chefoo 1912, p. 211.—*Hist. Univ. des Missions Franc.* II, 269.

26 Mars 1861.— **Jean-Baptiste da Molina** 莫, O. F. M., italien, massacré par les rebelles *Tchang-Mao*, près de Tai-An-fou, à *Màntchouang*.—Pacif. Chardin : *Missions Franc. en Chine.*—*Echo de la mission Franc.* Chefoo. 1913, 165.

1861.—**N...**, *en chinois* **Meng** 孟. Les missionnaires actuels ont entendu raconter par les anciens chrétiens que vers la même époque, et dans la même résidence que le précédent, un prêtre européen qu'ils appellent *Meng chèn-fou* 孟神父, fut victime de la barbarie des *Taiping* 太平. Il pourrait se faire aussi que ce soit le même que le P. da Molina.

2. Le P. Angélique Melotto

Franciscain, massacré le 4 Septembre 1923

Le dernier missionnaire massacré pour la foi dans la partie du Houpé qui forme le vicariat du Houpé Oriental, était jusqu'ici le Bienheureux Perboyre, mis à mort à Outchang, le 11 Novembre 1840. Un franciscain est venu continuer la série en tombant victime de son devoir, sous les balles des brigands, le 4 septembre 1923.

Dans l'après-midi du 15 juin, le Père Melotto se trouvait dans une chrétienté voisine de la sienne, à Wohukang (Yincheng), où il était allé aider un confrère chinois, et récitait paisiblement son Bréviaire, quand les brigands firent irruption dans la résidence. Ils le saisirent et le forcèrent à les suivre ; ne pouvant, à cause de son âge, courir aussi vite qu'eux, il fut frappé, et entraîné de force dans les montagnes.

Son domestique fut relâché le lendemain, et le 17 arrivait à Hànkow, où il révéla que les bandits, au nombre d'environ 500, avaient entouré l'église, s'étaient emparé du P. Melotto, ainsi que de plusieurs habitants du village et les avaient emmenés. Il était porteur d'une lettre du chef des bandits demandant une somme d'un million de dollars et 10 000 fusils, avec menace de fusiller le P. Melotto s'il n'était pas fait droit à ces conditions.

Dès ce moment commencèrent des négociations pour obtenir, de gré ou de force, la mise en liberté du missionnaire. Une correspondance *Reuter* écrivait : « Les dernières nouvelles reçues de la mission de Hànkow le 29 juin me permettent d'affirmer que les catholiques chinois du district administré par le Rév. Père Melotto (Te-ngàn-fou) ont offert 20.000 *tiao*, soit 10.000 dollars environ pour sa rançon, mais les bandits l'ont fixée à $ 1.000.000 plus 10.000 fusils, et non seulement ils gardent le R. P. Melotto, mais ils menacent d'attaquer toutes les autres stations des missions et d'enlever des mission-

naires en aussi grand nombre que possible s'il n'est pas fait droit à leurs demandes.

« Des rapports de Hànkow disent que le R. P. Melotto est dans un état pitoyable ; les bandits ne maltraitent pas ce prêtre, mais la maladie fait son œuvre. Les efforts des consuls de France et d'Italie pour obtenir sa mise en liberté n'ont pas eu de résultat, les autorités locales étant sans pouvoir. »

Dès le début le vénérable prisonnier comprit qu'il n'y avait pas d'espoir pour lui, et qu'il devait employer ses derniers jours à se préparer à la mort. Rien n'est plus édifiant que sa correspondance pendant sa captivité. « Priez pour moi, écrivait-il, afin que je puisse faire une bonne mort ; sans un miracle je ne pourrrai pas sortir vivant des mains de ces larrons... Lorsque je suis venu en Chine, c'était avec l'idée de donner ma vie pour les Chinois ; s'ils me tuent j'aurai atteint mon idéal. »

Ce qui lui était le plus dur c'était la privation de tout exercice religieux : « Me voici sans bréviaire, sans livres, sans messe, sans chrétiens ; il me semble n'être ni religieux, ni prêtre, ni missionnaire. Je peux seulement réciter des oraisons jaculatoires et faire des actes de résignation au bon plaisir de Dieu. »

Une autre source de tourments pour lui était la vue des crimes quotidiens et sans nombre dont il devait être témoin, à la suite des brigands. « Il s'agit d'un véritable fléau, comme au temps des Barbares qui ravageaient l'Europe... Dans mes voyages je bénis les lieux par où je passe, en priant Dieu qu'après tant de tribulations un temps arrive qui soit favorable à la Propagation de la Foi ; mais je pense que tant de crimes devront être lavés dans le sang, et peut-être Dieu demandera aussi le mien. Qu'il soit toujours béni !... Je veux être aussi missionnaire après ma mort. »

Il le fut même au milieu des brigands. Plusieurs prisonniers lui durent la vie, grâce au prestige dont il jouissait auprès de ceux-là et qu'il utilisait en faveur de pauvres innocents.

Les négociations trainaient toujours en longueur ; pressé par la Légation de France, *Ou Préfou* donna l'ordre à ses troupes de poursuivre les détenteurs du P. Melotto jusque dans leurs derniers retranchements. Le 4 septembre, près de *Fongpésièn*, au cours d'un engagement, un des porteurs du P. Melotto reçut une balle ; les brigands, obligés de fuir au plus vite devant les réguliers qui les pressaient, se virent dans la nécessité d'abandonner leur prisonnier, trop âgé pour les suivre à travers les montagnes. Furieux de voir ainsi s'échapper son otage et s'évanouir les espérances qu'il avait mises sur lui, un chef brigand lui déchargea un coup de révolver dans la poitrine et s'enfuit.

Les soldats survenant là-dessus le firent transporter dans le dispensaire protestant de *Pingshichèn*, où il expira le lendemain (4 Septembre) en parfaite connaissance, et en exhortant les chrétiens qui l'entouraient à bien pratiquer leurs devoirs envers Dieu.

A ses funérailles, qui eurent lieu dans la ville même de *Te-Ngàn-Fou* 德安府, toutes les autorités, la garnison, les écoles officielles vinrent faire cortège à sa dépouille mortelle. Les autorités voulurent même écorcher vif devant son cercueil un des chefs brigands saisis peu auparavant ; à cause de l'opposition des missionnaires, ils se contentèrent de le décapiter.

Le P. Melotto était né à Lonigo (Vicence), en 1864, et était entré à 16 ans dans l'Ordre de S. François. Après sa prêtrise il fut recteur d'un collège en Italie ; et ses succès dans cette fonction furent longtemps cause que ne put être exaucé son désir de se consacrer aux missions de Chine. Ses vœux finirent par être exaucés en 1901 ; et en janvier 1902 il arrivait dans le vicariat du Houpé Oriental, où il devait passer les 21 dernières années de sa vie sacerdotale. Il avait préparé tous les matériaux pour bâtir une église à *Kwangshui*, sur la ligne Pékin-Hànkow, quand la mort vint le surprendre.— Cfr. *Bulletin C. de P.* 1823, 434.— *Politique de P.* 1923, pp. 577, 667 & 859.

*
* *

Mgr Théotime VERHAEGHEN, O. F. M.
Vic. Apost. du Houpé Méridional
1900-1904.
Massacré à Chatzeti le 19 Juillet 1904.
(v. *M. C. et J.* 1923, p. 537)

Mgr Antonin FANTOSATI, O. F. M.
Vic. Apost. du Hounàn Méridional
1892-1900.
Massacré à Hengchowfu le 7 Juillet 1900.
(v. *M. C. et J.* 1923, p. 532)

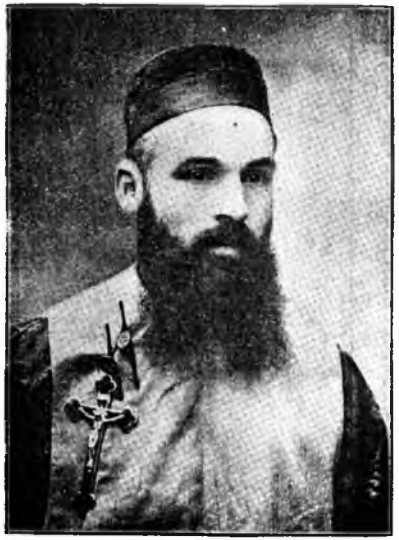

R. P. Achille SOENEN, C. I. C. M.
du Vicariat de Suiyuàn (Mongolie)
Massacré le 25 Décembre 1923.

R. P. Angélique MELOTTO, O. F. M.
de la Mission du Houpé Oriental,
Massacré le 3 Sept. 1923.

S. G. Mgr Benjamin CHRISTAENS, O. F. M.
anc. Vic. Apostol. du Houpé S.-O.
1883 1893

Mgr Eloi COSI, O. F. M.
Vicaire Apostolique du Shàntung
1855-1885
Inventeur d'une méthode de figurer le chinois employée au Shàntung et au Shènsi.

Mgr POZZONI
M. E. M., Vicaire Apost. de Hongkong
† à Hongkong le 20 Février 1924.

Mgr CHOULET
M. E., Vic. Apost. de Mantchourie Sud
† à Newchwang le 31 Juillet 1923.

3. Le R. P. Achille Soenen 宋

C. C. I. M., Missionnaire V. A. de Suiyuàn, massacré par les brigands. 25 Déc. 1923.

Le 25 décembre, après leur souper, les RR. PP. A. Soenen et J. Leemans dans leur résidence de Hokiao 合 窖 voient entrer quatre hommes qui viennent demander des remèdes. Le R. P. Soenen se lève pour en chercher, et le P. Leemans, n'ayant pas le moindre soupçon, sort par hasard de la maison.

A peine dehors ce missionnaire entend tirer des coups de fusil dans la chambre du R. P. Soenen, et une fusillade commence à la grand'porte de la résidence et dans le village pour effrayer les chrétiens et les empêcher de venir au secours.

Caché par les ténèbres le R. P. Leemans assiste, impuissant, au pillage de la résidence et de l'église, qui dure une heure. Au départ des malfaiteurs il accourt et trouve le Père Soenen mortellement blessé au front, à la poitrine et au ventre. Il lui administre les derniers sacrements, le soigne toute la nuit, et assiste le lendemain, 26, à 8 h. 45, au décès du cher missionnaire.

Tout semble indiquer que les brigands ont voulu exercer une vengeance. On soupçonne une société secrète dont beaucoup de soldats et de bandits font partie. Des gendarmes récemment débandés sont considérés jusque maintenant comme les auteurs du meurtre. Le Père avait dû intervenir bien souvent pour protéger les malheureuses victimes de ces bandits. Peut-être avait-il accusé pl sieurs gendarmes devant le mandarin ; ceux-ci auront voulu se venger sur leur officier, tué peu de jours avant le meurtre du P. Soenen, et sur ce dernier leur accusateur. Ce ne sont que des suppositions, mais c'est vraisemblable.— *Miss. de Scheut.* 1924, pp. 31-34, et 49-51.— Cfr. *E. de C.* 12 Janv. 1924, 53 & 76.

— Sous le titre de « Une infâmie » l'*Echo de Chine* a réfuté une odieuse calomnie lancée par le *China Press* contre la mémoire du P. Soenen. 23 Février 1924 p. 395.—Cfr. *Bulletin C. de P.* 1924, 84.

L'Offrande d'une Mère Chrétienne.— Dès que *Madame Soenen* eut appris le meurtre de son enfant, elle fit parvenir à Scheut un don de Mille francs pour les œuvres et les chrétiens du village où son fils est mort, et un autre don de Mille francs pour la chrétienté voisine. Peu jours après elle envoya encore Trois Mille francs, destinés au même usage.

Les prières n'ont pas manqué au P. Soenen, mais quelle prière vaudra cette aumône... ?

---

4. Victimes de Tremblements de Terre.

Le P. Pierre-Raymond Alric—Missionnaire au Thibet, mort le 24 Mars 1923 dans sa résidence de Kiakulong, écrasé par un tremblement de terre.—Cfr. *supra* p. 534·

* * *

Le P. Lebarbey, † *à Tokyo le 1er Septembre 1923.*—Né au Theil, dans le diocèse de Bayeux, le 9 mai 1887, Georges-Aimé Lebarbey, après avoir fait ses études à Vire, puis à Bayeux, entra au Séminaire des Missions-Etrangères et fut destiné à la Mission de Tokyo, où il arriva en juin 1913. Après une année consacrée à l'étude de la langue, il commença à exercer son ministère dans le district de Chiba. Rappelé en France par la mobilisation (1914), il fut constamment sur le front, avec le grade de sergent, dans diverses formations sanitaires. Il exerça par intérim les fonctions d'au-

mônier des troupes américaines, ce qui lui permit de perfectionner sa connaissance de la langue anglaise.

Rentré au Japon à la fin de 1919, il fut nommé vicaire du P. Lemoine à Yokohama, et, en 1921, prit la direction de la paroisse européenne de cette ville. Il y fit beaucoup de bien : nombre de paroissiens furent ramenés par lui aux pratiques de la vie chrétienne ; aucun n'est mort sans avoir reçu les derniers sacrements. En tout il associait à ses travaux la Bse Thérèse de l'Enfant-Jésus, qu'il avait connue au Carmel de Lisieux. Son zèle, sa douceur, sa simplicité lui gagnaient tous les cœurs.

Le 1er septembre il était dans sa chambre lorsque le tremblement de terre renversa la maison : il périt sous les décombres, et l'incendie acheva l'œuvre de mort. Deux jours après on ne trouva que des ossements calcinés.

Il a été inhumé provisoirement dans le jardin de la Mission, le cimetière de Yokohama ayant été complètement bouleversé.

*
* *

Le R. P. de Noailles, † *à Yokohama le 1er Septembre 1923.*— Le même cataclysme qui enleva le P. Lebarbey à Tokyo fut cause de la mort du R. P. de Noailles à Yokohama. Né le 27 janvier 1858 à Buzet, diocèse d'Agen, Olivier-Marie-Antoine-Luc de Noailles entra dans la Société des Missions Etrangères et fut envoyé, après sa prêtrise dans la mission du Japon Septentrional (1883), depuis diocèse d'Hakodaté (1891). Il remplissait à Yokohama les fonctions de procureur de la Mission de Hakodaté. Le 1er septembre il fut enseveli sous les décombres de sa maison. Son corps calciné fut retrouvé grâce aux fouilles exécutées par les marins français du *Colmar* et rapporté à Sendai.

*
* *

5. Dames de Saint-Maur brûlées vives à Yokohama

le 1er Septembre 1923. (V. page 561.)

Sr St-Mary (Keegan), née à Dublin (Irlande), en 1855, entrée en religion en 1875, au Japon depuis 1883, s'occupait des classes européennes et japonaises.

*
* *

Sr St-Dunstan (Keegan), née à Dublin (Irlande) en 1868, entrée en religion en 1883, au Japon depuis 1893, s'occupait des classes japonaises.

*
* *

Sr Saint-Sébastien (Eugénie Méneuvrier), née à Niort (Loire Inférieure), le 21 Juin 1868, entrée en religion le 25 Août 1885, au Japon depuis le 16 Décembre 1888, s'occupait des classes européennes et japonaises, et de la sacristie.

*
* *

Sr St-Wilfrid (Sweeny), née en Irlande en 1870, entrée en religion en 1890, venue en mission en 1896.

*
* *

Sr Saint-Pierre (Sufferlin), née en Alsace en 1879, entrée en religion en 1898, au Japon depuis le 25 Décembre 1903, s'occupait d'enseignement et de l'ouvroir à l'orphelinat.

*
* *

Sr Sainte-Hélène (Julie Van der Heyde), née à Ostende le 1er Mars 1874, entrée en religion le 22 Septembre 1894, au Japon depuis le 14 Novembre 1897, enseignait la musique.

Sr Saint-Etienne (Joséphine Seguin), née à à Recoules-de-l'Ou (France) le 14 Décembre 1875, entrée en religion le 19 Novembre 1894, au Japon depuis le 13 Mars 1907, s'occupait de l'économat.

*
* *

Sr St-Michael (Alice Duffiey), née à Roscommon (Irlande) le 6 Janvier 1891, entrée en religion le 4 Mars 1914, au Japon depuis le 20 Décembre 1916.

*
* *

Sr Gertrude (Matsuda), née au Japon (1862), entrée en religion en 1890, s'occupait de l'orphelinat.

*
* *

Sr Eugénie (Shekato), née au Japon (1900), entrée au noviciat en 1922, n'avait pas encore fait profession, et était employée à l'orphelinat.

*
* *

N. B.— Les restes de ces victimes ont été provisoirement enterrés dans le jardin du couvent, à Yokohama.

---

6. Sœur Joseph de la Croix

des Sœurs de S. Paul de Chartres

Victime du cataclysme du 1er Septembre 1923, à Tokyo.

1874-1923

Katie Gibb, en religion St Joseph de la Croix, naquit à Londres, le 9 décembre 1874, d'un père catholique et d'une mère protestante. Ayant perdu ses parents alors qu'elle était encore en bas âge, elle fut mise en pension, circonstance qui lui valut la grâce d'être baptisée, ou

rebaptisée, à douze ans. Ses études terminées, elle voulut visiter la France, où elle fit la connaissance des Sœurs de St Paul de Chartres, et, le 25 août 1895, elle entrait au noviciat, 5, rue St Jacques à Paris.

Après sa profession elle fut envoyée à Reuzé, en Normandie, puis au Japon où elle arriva le 23 février 1900. L'instruction complète qu'elle avait reçue dans le monde lui permit de rendre de grands services à Tokyo : professeur d'anglais, de piano et de peinture, elle connut et les joies et les déceptions de l'apostolat. Elle vécut aussi des heures pénibles, lors du soulèvement populaire qui eut lieu à la suite du traité de Portsmouth en 1905, et partagea avec ses compagnes les angoisses et les souffrances qui accompagnèrent la destruction de leurs établissements rasés par le grand incendie du 19 février 1913, incendie qui détruisit le quartier de Kanda.

Sœur Joseph avait passé tout le mois d'août à peindre un décor nécessaire à une pièce que les élèves devaient jouer au retour de la Mère Supérieure alors en France. Soit pressentiment, soit coïncidence, souvent pendant ces vacances elle répétait à ses compagnes : « La prochaine peinture, ce n'est pas moi qui la ferai ! » Au matin du 1er septembre, elle venait de donner le dernier coup de pinceau à sa toile, lorsqu'eut lieu la première secousse. Immédiatement Sr Joseph se précipita vers la porte où elle se tint accrochée, priant à genoux. Le tremblement de terre redoublant d'intensité, elle voulut gagner la cour ; mais à peine avait-elle fait trois pas qu'elle fut écrasée par la chute d'une cheminée. La mort fut instantanée.

Les obsèques eurent lieu dans l'église de Sekiguchi. Ses restes reposent dans le cimetière d'Aoyama.

IX. Nécrologe.

Mgr Modeste Everaerts 楊睦雙

Evêque de Tadama & Vicaire Apostolique du Houpé Sud-Ouest
1845-1922.

Né à Anvers le 3 Décembre 1845, Jean-Baptiste Everaerts entra très jeune dans l'Ordre des Frères Mineurs, où sous le nom de Frère Modeste il fit sa profession religieuse le 25 Septembre 1863, fut ordonné prêtre le 22 Mai 1869 et gagna la Chine au commencement de 1874. Successivement missionnaire de district, directeur du Séminaire, de la Procure, et Provicaire, il se dévoua pendant 30 ans dans le vicariat du Houpé N.-O. (Laohokow).

En 1904 (24 Décembre) il était nommé par Rome pour aller recueillir la succession de Mgr Verhaeghen, martyrisé à Chatzeti, et fut sacré à Laohokow le 2 Avril 1905. Tout dans son extérieur rappelait le type légendaire du fils de Saint François : homme de prière, doué d'une exquise bonté de cœur, il était au milieu de ses missionnaires comme un bon père de famille.

Sous son épiscopat le troupeau prit de rapides accroissements : de 6.500 qu'il était en 1905, il monta jusqu'à 31.000. En 1912, Mgr Modeste eut la consolation de célébrer son jubilé de 50 ans de vie religieuse, et en 1919 celui de 50 ans de vie sacerdotale.

Il semblait ne connaître ni la maladie ni les faiblesses de l'âge : malgré les ans, sans se soucier des difficultés des chemins de montagne, ni de la chaleur des plaines marécageuses, il était continuellement en visite pastorale. Etant en résidence, il avait coutume de visiter chaque mercredi l'hôpital des Sœurs Franciscaines, situé à 2 Kilomètres de la résidence épiscopale. Le mardi, 24 Octobre à 8 h. du matin, malgré une chaleur accablante, Sa Grandeur, comme toujours, fit à pied sa visite aux malades, et revint de la même façon

qu'au départ. A midi il fut trouvé étendu sur son lit atteint d'une congestion cérébrale. Trois jours après, le 27 Octobre, le vénérable prélat rendait son âme à Dieu.

Les obsèques eurent lieu le 31, et furent très modestes, tout à fait conformes à la vie et aux exemples du défunt ; on avait refusé tout concours officiel. En retour les fidèles et les missionnaires lui formèrent un cortège très imposant jusqu'à sa dernière demeure.

Mgr Lalouyer 藍祿業

Evêque de Raphanée, Vicaire Apostolique de Mantchourie N.

1850-1923.

Pierre-Marie-François Lalouyer était né à Alcigné, au diocèse de Rennes, le 12 mars 1850. Ordonné prêtre le 7 juin et parti le 16 juillet suivant pour la Mantchourie, il apprit le chinois à Yangkoàn et fut chargé du Séminaire qu'il suivit dans ses déplacements successifs, à Moukdèn, Chaling et Yangkoàn. Nommé ensuite curé de Siaohouichàn, Moukdèn et Liènchàn, il fut de nouveau chargé du séminaire à Chaling, et c'est là que vint le chercher le Bref qui le nommait, à la date du 24 juillet 1897, Evêque de Raphanée et Coadjuteur de Mgr Guillon, vicaire apostolique de Mantchourie.

Sacré par celui-ci, le 19 décembre suivant, à Siaopakiatze, il fixa sa résidence à Kirin. Le 10 mai 1898, un décret érigeait en *Vicariat Apostolique de la Manchourie Septentrionale* les deux provinces de Kirin et de l'Amour (Héloungtsiang), et un autre du 16 mai nommait Mgr Lalouyer Vicaire Apostolique de la nouvelle Mission.

Vingt-deux années d'un laborieux épiscopat avaient ruiné sa santé et l'avaient obligé de demander un Coadjuteur ; il lui fut donné en la personne de Mgr Gaspais, qui fut sacré le 29 mai 1921 à Chanchun. Après avoir passé dans le recueillement et la prière ses dernières années, Mgr Lalouyer rendit son âme à Dieu, à Kirin, le samedi 17 février 1923, dans sa 73e année.

Mgr Choulet 蘇非理

Evêque de Zéla, Vicaire Apostol. de Mantchourie Méridionale.

1854-1923.

Mgr Choulet (Marie-Félix) naquit à Grésy-sous-Aix, diocèse de Chambéry, le 4 décembre 1854. Il partit pour la Mantchourie le 1er septembre 1880, et y parvint au printemps 1881.

Après avoir fait ses premières armes au dehors et y avoir acquis les premiers éléments de la langue chinoise, il fut placé à la tête du séminaire de *Chaling* (1884). En 1890 il est appelé par Mgr Guillon aux fonctions de Procureur et de Provicaire de la Mission, avec résidence à Newchwang. Là il construisit une jolie église, la seule de tout le vicariat qui ait traversé la tourmente des Boxeurs.

Après le massacre de Mgr Guillon (2 juillet 1900), il eut à porter le fardeau d'une Mission prospère qui venait d'être, du jour au lendemain, presque totalement ruinée: l'évêque, six missionnaires, trois prêtres indigènes, deux religieuses de la Providence, des milliers de chrétiens massacrés; un nombre plus grand encore de chrétiens avaient apostasié; toutes les églises, résidences et écoles, sauf à Newchwang, avaient été brûlées et ruinées.

Nommé Vicaire Apostolique le 18 avril 1901, ce fut à lui qu'incomba la lourde tâche de relever ces ruines matérielles et spirituelles. Il fut sacré à Pékin, par Mgr Favier, le 24 novembre 1901.

Il se mit à la besogne avec le courage et la ténacité qu'il avait toujours montrés. Peu à peu les apostats revinrent à la religion qu'ils n'avaient reniée de bouche que par crainte des supplices et de la mort. Les églises résidences et écoles sortirent des ruines, plus belles et plus nombreuses que jadis; et, lorsque ses infirmités l'amenèrent à donner sa démission de Vicaire Apostolique (1920), la Mission était relevée au spirituel comme au temporel, et le chiffre des chrétiens, qui était de 17.000 en 1901, dépassait 30.000, malgré l'émigration qui fait

perdre chaque année des centaines de fidèles à la Mantchourie Méridionale.

Mgr Choulet revenait de Séoul où il avait assisté, le 1er mai 1921, au sacre de Mgr Devred, et il s'était arrêté dans la station de *Antung*, lorsque, le soir du 7 mai, en sortant de sa chambre, il heurta si malencontreusement le seuil de sa porte qu'il tomba à la renverse et perdit connaissance. C'était le commencement d'un martyre qui ne devait prendre fin que le 31 juillet 1923, dans la résidence de Newchwang qu'il avait construite et aménagée lui-même. L'énergie et l'esprit de foi qu'il n'avait cessé de montrer durant toute sa maladie brillèrent d'un plus vif éclat encore pendant les six derniers mois de sa maladie. La souffrance le purifiait de plus en plus, et le sentiment de sa fin toujours imminente le maintenait dans un recueillement et une union à Dieu qui demeureront pour ses missionnaires une leçon inoubliable.

Le lendemain de sa mort un office solennel fut célébré dans l'église de Newchwang. Le jeudi, 2 août, les chrétiens transportèrent son cercueil en grande pompe à la gare du chemin de fer, pour l'expédier à Moukdèn. Mgr Choulet repose dans son ancienne cathédrale, auprès de son Coadjuteur, Mgr Sage, qui, sacré par lui en cette même église le 7 mars 1915, avait été prématurément enlevé le 20 septembre 1916.

Mgr Joseph-Claude Excoffier 曹佑宸

Evêque de Métropolis, ex-Coadjuteur du Yunnàn

1861-1923

Mgr Excoffier naquit à St Sylvestre, dans le diocèse d'Annecy, le 23 décembre 1861. Il entra dans la Société des Missions-Etrangères de Paris, y reçut la prêtrise le 20 mars 1886 et partit pour la mission du Yunnàn le 3 novembre suivant. Le 30 mars 1895 il fut élu évêque titulaire de Métropolis et Coadjuteur de Mgr Fenouilh, et

reçut la consécration le 18 août de la même année. En 1905 il quitta la Chine et démissionna en 1907. Il passa les dernières années de sa vie dans le Sud de la France.

La mort vint le prendre à Hyères le 3 mai 1923. Aux funérailles présidées par Mgr Bruley des Varannes, évêque de Monaco, le P. Siber monta en chaire, déclarant ne vouloir pas prononcer une oraison funèbre, mais croyant nécessaire de fixer dans l'idée de tous le caractère du vénéré défunt, qui fut avant tout *un grand ami du silence*.

Mgr Van Aertselaer 方濟衆

C. C. I. M., Vicaire Apostolique de Tchagar

1845-1924

Mgr Jérôme Van Aertselaer naquit le 1ct Novembre 1845 à Hoogstraeten, province d'Anvers. Après avoir terminé ses études secondaires dans le petit-séminaire de sa ville natale, il entra dans la Congrégation, alors naissante, du *Cœur Immaculé de Marie*, à Scheut. Ses supérieurs l'envoyèrent à Rome pour y faire ses études dans le collège de la Propagande ; c'est là qu'il fut ordonné prêtre le 11 Juin 1870.

Ce ne fut que deux ans après, le 24 Mars 1873, qu'il partit pour la mission de Chine. Ses premières années furent employées à diriger le séminaire de *Siwàntze*. En 1878 il fut envoyé dans la région des *Ortous*, d'où il fut rappelé trois ans plus tard (1881), pour reprendre la direction du séminaire jusqu'en 1885, époque où il fut appelé à remplir une charge à la Maison-Mère en Belgique.

En 1887 avait lieu, à Eulchesànhao 二十三號, le chapitre général qui devait élire un nouveau *Supérieur Général :* le choix des députés se porta sur le R. P. Van Aertselaer. Pendant son généralat la Congrégation de Scheut accepta, sur les instances du roi Léopold II, pour lequel il professa toute sa vie une profonde admira-

tion, les missions du Congo ; le Supérieur visita ces missions de 1892 à 1894. Sous son impulsion une nouvelle maison fut fondée à Louvain pour les études théologiques.

En 1898 expirait le décennat du T. R. Supérieur ; et en même temps l'Eglise de *Mongolie Centrale* se trouvait veuve par la mort de Mgr Bax : ce fut le R. P. Van Aertselaer qui fut appelé à prendre cette dernière succession, avec le titre d'évêque de Zarai. Il fut sacré le 24 Juillet (1898) par le cardinal Goossens à Anderlecht, près Bruxelles.

Il arriva en Chine pour voir, un an après, son vicariat désolé par la sanglante persécution des Boxeurs. Après avoir relevé les ruines accumulées par cette terrible catastrophe, il employa son zèle à promouvoir parmi ses chrétiens tout ce qui pouvait développer parmi eux une solide piété : confréries, culte de la Se Eucharistie, du Sacré Cœur. Ce fut avec un empressement joyeux qu'il fit appliquer le décret sur la communion quotidienne.

Ce fut également sous son administration que les *Franciscaines Missionnaires de Marie* furent appelées en Mongolie et y installèrent des œuvres si florissantes.

En 1914, voyant ses forces décliner il demanda un *Coadjuteur* qui lui fut donné en la personne de S. G. Mgr Terlaak, alors Préfet Apostolique du Kànsou Méridional. Il voulut démissionner complètement en 1923 ; mais la Propagande s'y opposa en objectant que son titre de Vicaire Apostolique ne l'empêchait point de se décharger totalement sur son Coadjuteur de toutes les fonctions et de toutes les affaires que son âge et ses infirmités lui interdisaient désormais. Ce fut ce qu'il exécuta par sa lettre circulaire du 6 Janvier 1924.

Lors du remaniement des vicariats de Mongolie, en 1922, Mgr Van Aertselaer fut nommé *Administrateur de la Mission de Mongolie extérieure* (Ourga), en attendant de nouvelles dispositions du Saint-Siège.

Mgr Van Aertselaer s'éteignit paisiblement le 12 Janvier 1924, dans sa résidence de Siwàntze, réconforté par les secours de la religion et

entouré de l'affection de ses confrères. — Cfr. *Bulletin Catholique de Pékin*, 1924, 45-49; et *Missions de Scheut*, 1924, 25-31, article où sont résumés la vie et l'œuvre de Mgr Van Aertselaer.

Mgr Gratien Gennaro, O. F. M. 田 瑞 玉

† à *Hànkôw. 19 Déc. 1923*

Depuis 5 ou 6 ans, Sa Grandeur était atteinte d'une maladie de cœur qui avait fortement ébranlé sa santé. Depuis trois semaines environ, il avait été en proie à une attaque plus sévère encore que les précédentes qui ne laissait plus d'espoir. Mercredi 19, vers 10 heures du soir, il fut pris d'une crise terrible. Les derniers sacrements lui furent administrés et c'est entouré de son clergé, récitant les prières des agonisants, qu'il s'éteignit doucement et pieusement après une vie toute faite de labeur et d'humilité.

Mgr Gennaro était né à Isola Vincentina dans le diocèse de Vicence (Italie), le 9 mai 1863. Il entra, d'abord chez les Franciscains (1885), puis vint en Chine en 1891. Il fut ordonné prêtre en 1892 et travailla dès lors comme missionnaire dans le vicariat du Houpé Oriental.

Il fut consacré évêque le 8 décembre 1906 en qualité de coadjuteur de Mgr Carlassare auquel il succéda. Toute son œuvre se résume dans celle de la Propagation de la Foi, en vue de laquelle il fonda de nombreuses institutions, églises et écoles qu'il ouvrit au cours de sa laborieuse direction. A Hànkôw il a créé un hôpital pour Chinois, des dispensaires gratuits, des écoles; à Kiaokôw, des écoles pour enfants des deux sexes, un hôpital gratuit pour les pauvres; à Woutchang un Collège catholique et surtout une Congrégation de sœurs chinoises.

La cérémonie funèbre eut lieu le Dimanche 23 à la Cathédrale de Hànkôw, au milieu d'une grande affluence de chrétiens. Puis les restes mortels furent transportés à Kiaokôw où ils furent inhumés dans le nouveau cimetière catholique.

Mgr Chouvellon 舒福隆

M. E., Vicaire Apostolique du Setchouàn Oriental

1849-1824

Célestin-Félix Chouvellon, né le 19 décembre 1849, à Usson (diocèse de Lyon), d'une famille foncièrement chrétienne, qui donna à l'Eglise plusieurs prêtres et religieuses, entra au séminaire des Missions-Etrangères de Paris en 1871. Ordonné prêtre le 20 septembre 1873, il quitta la France, qu'il ne devait plus revoir, le 5 novembre suivant et arriva à *Tchoungking* au commencement de 1874.

Après avoir acquis les premiers éléments de la langue, il fut placé à la tête de la chrétienté de *Kiangtsin* qu'il administra jusqu'en 1890. A cette époque les suffrages de ses confrères le désignèrent pour succéder à Mgr Coupat; le Saint-Siège agréa le choix, et le 27 décembre 1891 avait lieu le sacre de Mgr Chouvellon, à *Tchoungking*, par Mgr Biet.

Son long épiscopat fut une vraie bénédiction pour la Mission du Setchouàn Oriental: il créa le séminaire qu'il laisse en pleine prospérité, releva les ruines de la persécution de *Yumàntze* (1897), ouvrit les hôpitaux de Tchoungking et de Suiting, qu'il confia aux Sœurs Franciscaines, le Collège Saint-Paul dont il confia la direction aux Frères Maristes, fonda une imprimerie, le journal chinois *La Vérité*, la Congrégation des Sœurs indigènes du Sacré-Cœur, l'œuvre des vieillards à Tchoungking, et appela une colonie de filles de Ste Thérèse, ce qui fut le couronnement de ses fondations.

Mgr Chouvellon fut un homme d'une piété profonde, un prêtre pénétré de la grandeur du sacerdoce, un missionnaire zélé, un évêque qui, malgré une certaine timidité naturelle, ne reculait jamais devant le devoir, quel qu'il fut.

Sur son lit de mort, le 30 avril, après la réception des derniers sacrements, Mgr Chouvellon reçut les insignes de *Chevalier de la Légion d'Honneur* (cf. *supra* p. 607), des mains du Capitaine de Fobbe, qui s'acquitta de ses fonctions avec une distinction remarquable. Les nobles paroles adressées au Prélat ont été conservées par le *Bulletin des M. E.* (1923, p. 388).

Ce fut le 11 mai que Mgr Chouvellon rendit son âme à Dieu. Il était dans sa 75e année et comptait 50 ans de Chine ininterrompus, dont 33 d'épiscopat. Ses funérailles furent une manifestation catholique sans pareille. La tête du cortège arrivait déjà au cimetière de *Tsenkiagai* que la fin était encore aux portes de la ville de Tchoungking. Le Consul de France, d'une voix émue, salua le regretté prélat, avant la fermeture de la tombe. (*Bulletin M.-E.* 1924, 174. — *Bulletin C. de P.* 1924, 208).

Le P. Pierre Aurientis

† *à Kyoto le 25 Octobre 1922*

Né le 1er avril 1854 à Saint-Amans de Pellagal, dans le diocèse de Montauban, prêtre le 21 septembre 1878, parti le 30 octobre pour la mission du Japon Méridional, arrivé à Nagasaki le jour de Noël de la même année, le P. Aurientis fut envoyé dans la partie de la Mission qui, détachée du Japon Méridional, fut érigée, en 1888, en Mission indépendante sous le nom de Mission du *Japon Central*, actuellement *Diocèse d'Osaka*. Vicaire Général de 1914 à 1917, il fut Supérieur de la Mission depuis la mort de Mgr Chatron jusqu'à l'arrivée de Mgr Castanier (mai 1917 à janvier 1919), qui le nomma Vicaire Général honoraire. Il est mort à Kyoto, ville où il a travaillé pendant 29 ans.

Doué d'un belle intelligence et d'un jugement très droit, d'un cœur d'or et d'une bonne humeur réconfortante, le P. Aurientis était estimé et aimé de tout le monde. Il jouissait d'une excellente santé et avait une activité extraordinaire ; aussi, tout en administrant l'importante

paroisse dont il était chargé, il avait pu accepter depuis de nombreuses années, d'enseigner la langue et la littérature françaises au Lycée supérieur et à l'Université impériale de Kyoto. Dans cette ville il s'était créé une place de premier ordre, surtout parmi la classe dirigeante. Les services que le P. Aurientis rendait, soit aux Japonais, pour l'étude de la langue française et pour les relations avec des Français, soit aux étrangers qui venaient visiter Kyoto et se documenter auprès de lui, sur ce Japon qu'il aimait tant et qu'il connaissait si bien, lui avaient valu une grande notoriété. Aussi pour reconnaître ses services, l'Ambassadeur de France au Japon avait demandé pour lui la *croix de la Légion d'Honneur*. D'autre part, en reconnaissance de son grand dévouement à ses élèves du Lycée supérieur et de l'Université impériale de Kyoto, le gouvernement japonais lui a conféré, à la veille de sa mort, la décoration de l'*Ordre de Meiji*.

A ses funérailles, le Maire de la ville, le Président de l'Université Impériale, le Directeur du Lycée supérieur, de nombreux professeurs et des délégations de ses élèves vinrent assister au service funèbre qui eut lieu à l'église de Kyoto le 27 octobre. Ses funérailles furent imposantes par la nombreuse assistance qui débordait de l'église et qui suivit la croix jusqu'au cimetière. Ce fut la dernière prédication du P. Aurientis dans la ville de Kyoto.

M. Procacci 董, C. M.

† *à Tchousàn le 31 décembre 1922.*

Le 31 décembre, à 4 h. du soir, après une maladie de huit jours, s'est pieusement endormi dans la paix du Seigneur, M. Dominique Procacci, à l'âge de 72 ans, dont 51 passés dans la famille de Saint Vincent et 45 consacrés aux travaux de la vie apostolique dans la mission du Tchekiang, où il n'a fait que deux postes, *Wèntchôw* et *Tchousàn*, laissant partout le souvenir d'un bon prêtre.

Né à Bitonto, diocèse de Bari, le 16 octobre 1850, M. Procacci fut

Mgr LALOUYER
M. E., Vic. Apost. de la Mantchourie Sept.
† à Kirin le 17 Février 1923.

Mgr Modeste EVERAERTS
O. F. M. Vic. Apost. du Houpé Sud-Ouest
† à Itchang le 27 Octobre 1922.

Mgr Gratien GENNARO
O. F. M., Vic. Apost. du Houpé Oriental
† à Hankow le 19 Déc. 1923.

le dernier enfant d'une famille nombreuse et fervente, mais ne connut jamais sa mère morte en lui donnant le jour.

Le 20 novembre 1871, quelques mois après la Commune, il était admis à Paris. Son séjour de six ans à Saint-Lazare lui laissa des impressions qui survécurent au temps et à la distance; il aimait à les rafraîchir dans l'intimité, et du reste il les traduisait dans le détail de sa vie qui, jusqu'à la fin, fut celle d'un pieux séminariste, fidèle aux traditions de la *Maison-Mère*, aux pratiques de la vocation et au culte de St Vincent, ainsi qu'à toutes les dévotions de famille. Ses confrères et compagnons d'apostolat se sont demandé si, durant cette longue carrière de 45 ans d'apostolat, traversée par tant de vicissitudes, il serait possible de trouver un cas d'exception volontaire à son exactitude scrupuleuse au lever de 4 heures et aux exercices de piété, du moins quand il était en résidence.

Ordonné prêtre le 26 mai 1877, il demanda les missions de Chine et y fut envoyé en compagnie de MM. Jean Bruguière et Casimir Vic et de quelques Filles de la Charité. Il était le dernier survivant de cette pieuse colonie qu'il vient d'aller rejoindre et compléter au ciel. Après un court séjour à Ningpo il fut envoyé à *Wèntchôw*, où il fut le premier missionnaire définitivement installé. Ce nouveau poste donnait de magnifiques espoirs qui continuent à se réaliser dans des proportions de plus en plus vastes; mais il offrait aussi de nombreuses difficultés à un jeune missionnaire débutant, qui ne savait encore que balbutier en chinois. Si l'apprentissage fut rude, il aboutit avec le temps et la bonne volonté de M. Procacci à des résultats que la grâce multipliait chaque jour par des conversions de plus en plus nombreuses, surtout parmi les Protestants, jusqu'à la terrible émeute 1884. Les 4 octobre 1884, il vit tous les établissements de la Mission livrés aux flammes, réduits en cendres, et il ne dut la vie qu'à une fuite mouvementée, et dans des circonstances tragiques qui rendirent plus sensible l'intervention de la Providence.

Après la tempête il revint au poste pour relever les ruines et repren-

dre le sillon où de belles moissons ne tardèrent pas à germer. Bientôt il vit s'élever la grande et belle église Saint-Paul qui dominait de haut tous les toits voisins et montrait au loin la croix aux regards des passants. Mais tant de consolations n'arrivaient pas à calmer les terribles émotions qui avaient ébranlé ses nerfs. Chaque soir à la tombée de la nuit, il revivait les scènes lugubres du 4 octobre ; il entendait les cris de mort de la foule et revoyait les flammes de l'incendie. Ces impressions douloureuses résistèrent à tous les efforts, et pour le délivrer de ce martyre il fallut l'éloigner du théâtre qui les provoquait.

C'est alors qu'il fut appelé à *Tinghai*, chef-lieu de l'archipel de *Tchousàn* (1891). Ses débuts y furent moins pénibles qu'à *Wèntchôw* ; son nouveau poste était une chrétienté déjà organisée, qui avait des traditions et des appuis précieux dans ler œuvres des Filles de la Charité et le voisinage du Petit-séminaire. Ce fut là qu'il passa le reste de sa vie de missionnaire, c'est-à-dire 32 ans.

Dans un entretien dont il fut l'objet, ses confrères ont été unanimes à ramener ses solides qualités aux trois points suivants : M. Procacci fut un bon prêtre, un bon missionnaire et un bon confrère.

Avec des qualités modestes, ce missionnaire, aimé des hommes pour sa bonté, et béni de Dieu pour son esprit de foi, de piété et de zèle, a passé en faisant autour de lui un bien sans éclat, mais solide et réel. Ce n'est pas à lui qu'on pourrait reprocher d'avoir employé à des promenades un temps dû à l'apostolat. Jamais il n'a quitté sa résidence que pour l'exercice du ministère. Pendant un séjour de 45 ans en Chine, il n'a pas eu de vacances, ni fait un seul voyage dans le but de se distraire. Dans le Vicariat même il n'a connu que les centres qu'il devait traverser, en allant et venant, à l'occasion de la retraite annuelle. Et cependant ce ne sont ni les invitations ni les occasions qui lui ont manqué. Non, au lieu d'un tempérament de touriste, il avait plutôt celui d'un résident acharné, fidèle à la devise de Saint-Vincent : « Chartreux à la maison et Apôtre aux champs! »

Malgré son grand âge il refusa toujours de déposer les armes. Quand

les forces ne lui permirent plus de d'aller en mission au dehors, il se consola en s'occupant de la Sainte-Enfance, faisant des catéchismes réguliers, et divisant les confessions pour les entendre plus à loisir. C'est au confessionnal, en plein exercice du ministère, et en quelque sorte les armes à la main, à son poste de combat, qu'il est tombé l'avant-veille de Noël ; et ce fut la veille du jour de l'an qu'il rendit son âme à Dieu.

Le P. Joseph Siao, S. J. 蕭

Le 24 Mars 1924 s'est éteint à Siènhsièn 献縣 le R. P. Joseph Siao, connu universellement par sa traduction du *Traité de la Perfection Chrétienne* du P. Rodriguez en chinois, le *Tchoung-Siou-Yn* 崇修引, qui, malgré le nombre considérable de ses travaux subséquents, est resté son chef d'œuvre et ne cesse d'avoir encore des lecteurs, comme en témoignent les nombreuses éditions écoulées.

Le P. Siao était né à Liousïn, en 1855, du temps où la Mission de Hokiènfou était encore évangélisée par les Lazaristes. A sa mort il était donc âgé de 69 ans.

— Cfr. Article nécrologique dans le *Bulletin Cathol. de Pékin.* 1924, p. 164.

X. Ephémérides Politiques

Expulsion du Président Ly Yuànhoung

Ly Yuànhoung, qui fit la République un peu comme M. Jourdain faisait de la prose, sans le savoir, succéda à *Yüàn Chekai* en 1916. Il s'enfuit de peur, lors du choc de *Tchang-Sün* et de *Touàn Tsijoui* en juillet 1917, et donna sa démission. On sait comment la faction du *Tchely*, victorieuse de *Tchang Tsouolïn*, chassa le Président *Su Chetchang*, et installa *Ly Yuànhoung* à sa place sans autre cérémonie. Mais le moment était arrivé, où le chef du parti vainqueur jugea que l'opinion était suffisamment mûre, pour lui permettre de prendre la place. Voici comment cela se fit, selon la Revue *Toung-Fang-Tsadje* 東方雜誌, savoureusement traduite par le P. L. Wieger :

« Ne pouvant supporter plus longtemps les avanies de *Wang Houai-tsing* 王懷慶 et de *Fong Yüsiang* (1) 馮玉祥 (deux généraux commandant à Pékin), le 13 juin (1923), *Ly Yuànhoung* s'enfuit à Tientsin, après avoir lancé six édits, dont voici la teneur : 1. Acceptation de la démission du Chef du Cabinet *Tchang Chaotseng*.— 2. Ordre au Ministre de l'Agriculture et du Commerce *Ly Kènyuàn* 李根源, de former un nouveau ministère. — 3. Destitution de tous les anciens Ministres : *Kou Weikiun* 顧維鈞 (Affaires étrangères), *Kao Lïnwéi* 高凌霨 (Intérieur), *Tchang Ynhoua* 張英華 (Finances), *Ly Tinsïn* 李鼎新 (Marine), *Tchang Chaotseng* 張紹曾 (Guerre), *Tch'eng-keu* 程克 (Justice), *P'eng Yunn-y* 彭允彝 (Education), *Ou-Yulïn* 吳毓麟 (Communications).— 4. Nomination provisoire de *Kïn Young-yèn* 金永炎 au portefeuille de la Guerre.— 5. Suppression des charges militaires d'*Inspecteurs*

(1) Ce dernier nom est à retenir.

巡閱使 et de *Gouverneurs* 督軍, toutes les troupes devant dépendre désormais directement du Ministère de la Guerre.— 6. Censure de tous ceux qui venaient de monter le coup d'état de Pékin.

« Or, quand *Ly Yuànhoung* arriva à Tientsin, le Gouverneur civil de la province, le général *Wang Tchengpïn* 王承斌 le retint prisonnier dans son train spécial, à la gare, durant dix heures, jusqu'à ce qu'il lui eut extorqué, par la crainte, trois télégrammes, par lesquels... : 1. Il donnait sa démission de Président, au Parlement ;— 2. Il chargeait le Ministère de gouverner durant la vacance du siège ;— 3. Il avertissait la nation de ces choses.— Il l'obligea de plus à restituer tous les sceaux et cachets présidentiels, au nombre de quinze, que Ly Yuànhoung avait fait déposer, par sa femme, à l'*Hôpital Saint-Michel*, à Pékin. Cela fait, il le lâcha.

« Une fois libre, à Tientsin, *Ly Yuànhoung* protesta qu'on lui avait fait violence, que sa démission était invalide, qu'il était encore Président, et n'avait quitté Pékin que pour recouvrer sa liberté d'action, qu'il se proposait d'aller exercer ailleurs.

« D'un autre côté, indisposé par la désinvolture avec laquelle *Ly Yuànhoung* l'avait destitué, le Cabinet se décida à considérer comme nuls ses décrets lancés librement, et comme valide sa démission donnée sous pression. Il prit donc en main le gouvernement, en attendant la nomination d'un nouveau Président. Or, pour comble de bouffonnerie, des huit Ministres quatre étaient absents, pour diverses raisons.

« Sans doute, le pays en avait assez de *Ly Yuànhoung*. Mais la vulgarité et l'illégalité des procédés employés par ceux qui le chassèrent, indigna tout le monde. A Shanghai, centre où se forme l'opinion publique chinoise, la colère contre eux fut extrême. Dès le 23 juin, la Chambre de Commerce convoqua une grande séance extraordinaire, pour discuter la situation. Il fut décidé qu'on ne reconnaissait pas les *Ministres-Régents* de Pékin ; qu'on n'admettait pas que *Tsao-Koun* 曹錕 eût ce qu'il fallait pour devenir Président,

que le Parlement existant ne pouvait plus être considéré comme représentant la nation, que la situation ne pouvait être tranchée que par le peuple (nouvelles élections); qu'en attendant tous les fonctionnaires devraient se borner à maintenir l'ordre et à protéger les étrangers.— Le parti du *Tchely* se moqua de ce manifeste, qu'il appela le premier acte du *Gouvernement des Marchands*.

« Voilà la situation. C'est un gâchis parfait. Mais cela ne durera pas. La grande puissance actuelle, la seule, c'est le parti du *Tchely*. Il tient 12 provinces, plus les trois grands districts du Nord. De plus il dispose de centaines de milliers de soldats. S'il le voulait, *Tsao-Koun* pourrait immédiatement se faire hisser au fauteuil. Mais voilà... son fidèle *Ou Préfou* 吳佩孚 désire que la forme légale soit observée, donc qu'on passe par le Parlement. On travaille donc le Parlement. Ce n'est un secret pour personne, que les Parlementaires reçoivent 500 piastres par mois, plus 20 piastres pour chaque séance consacrée à l'achèvement de la Constitution.

Election du Président Tsoo-Koun 曹錕

5 Octobre 1923.

Le 5 Octobre, le *Maréchal Tsao-Koun* était élu au premier tour de scrutin par 480 voix sur 590 votants.

Le 10, il faisait son entrée à Pékin et allait s'installer, dans le Palais Présidentiel, après avoir prété serment à la nouvelle Constitution.

Le 15, avait lieu la 1ère audience solennelle donnée au Corps Diplomatique et aux autorités constituées.

Le *Maréchal Tsao-Koun*, qui avait 63 ans au moment de son élection, est originaire de la province du Tchely et d'extraction obscure ; il s'est élevé au rang qu'il occupe par ses propres moyens. Simple soldat au moment de la réorganisation de l'armée par *Yuàn Chekai*, il fut choisi pour entrer à l'Ecole Militaire de Tientsin d'où il sortit officier. Grâce aux circonstances qu'il sut habilement exploiter à son profit, il était arrivé au Maréchalat, et était en même temps Inspecteur Général de toutes les provinces du Nord de la Chine, depuis sa victoire sur Tchang Tsoulin (1922). De son yamèn de *Paotingfou* il dirigeait pratiquement toute la politique du Gouvernement Chinois ; car, à Pékin rien d'important ne se traitait sans son assentiment.

Son lieutenant *Ou Préfou*, dans son poste de Loyang (Honàn), avait hérité des mêmes prérogatives et de la même influence.

Inondations et Guerre Civile

Inondations en Chine.— Après une sécheresse persistante durant tout le printemps et la première partie de l'été, des pluies torrentielles n'ont cessé de tomber durant tout le mois du Juillet et une

partie du mois d'Août (1924), et de porter la désolation à travers douze provinces de la Chine. On estime à 20 millions le chiffre des populations sérieusement affectées par les inondations, et à 13.000 personnes le nombre des victimes.

Le Souverain Pontife a aussitôt envoyé 100.000 *lires* pour venir au secours des inondés.

*
* *

La Guerre civile.— On commençait à peine à organiser des comités de secours pour venir en aide aux nombreuses populations ruinées par le fléau, quand vers la mi-Août le gouverneur du Kiangsou, *Tsi Siéyuàn* 齊燮元, soutenu par le *Maréchal Ou Préfou* 吳佩孚, envoyait un ultimatum au général *Lou Youngsiang* 盧永祥, qui gouvernait la province du Tchékiang, en marge du gouvernement de Pékin depuis plusieurs années. Le 3 Septembre les hostilités commençaient. Lou Youngsiang, attaqué sur quatre fronts à la fois et bien que inférieur en forces, opposa une vigoureuse résistance, ne cédant du terrain qu'à mesure de la pression de ses adversaires. Enfin, le 14 Octobre, abandonné par une partie de ses troupes, il s'enfuit sur un bâteau japonais, accompagné de son fidèle lieutenant le général *Ho Fenglin* 何豐林, Commissaire de Shanghai.

*
* *

Intervention de Tchang Tsouolïn.—Celui que l'on appelle *le roi non couronné de Mantchourie*, le maréchal *Tchang Tsouolïn* 張作霖 vit, non sans raison, dans cette campagne lancée par un lieutenant de son mortel ennemi, du maréchal Ou Préfou, une menace directe contre lui : une fois son allié du Tchékiang terrassé, ce serait son tour. Aussi n'hésita-t-il pas à mobiliser toutes ses forces pour venir au secours de Lou Youngsiang. En quelques jours ses armées avaient envahi la moitié de la Mongolie Orientale.

Le 19 Septembre, un mandat présidentiel, sollicité par les principaux chefs militaires, déclarait la guerre à Tchang Tsouolïn officiellement ; et *Ou Préfou* se mettait à la tête de ses troupes en qualité de Généralissime, en pronostiquant un facile et prompt succès: «Dans le conflit de 1922, mes troupes n'étaient que la moitié de celles de Tchang Tsouolïn, disait-il , et en moins d'une semaine celles-ci furent obligées de battre en retraite sur tous les fronts. Maintenant je suis en mesure de mettre 200.000 en campagne en une semaine ou deux; tandis que Tchang Tsouolïn a pour ainsi dire épuisé toutes ses ressources pour maintenir ses 100.000 hommes.»

A en juger par le nombre de troupes acheminées du côté de la Mantchourie depuis le commencement des hostilités, et par la perfection de l'armement qui est le même que celui employé durant la Grande Guerre européenne, la lutte sera meurtrière et longue, si la trahison ne vient pas, comme à l'ordinaire, faire pencher la balance en faveur d'un des partis.

Ces lignes étaient déjà sous presse quand les événements sont venus confirmer ces prévisions de la façon la plus inattendue.

Le Coup d'Etat de Fong Yüsiang (1)

Le 23 Octobre (1924) la ville de Pékin se réveillait au milieu d'un déploiement de forces extraordinaires : toutes les portes de la ville étaient gardées, les communications téléphoniques et télégraphiques coupées, les rues principales barrées avec des chars, les gares occupées par de forts détachements de troupes, le Président de la Rébublique lui-même était fait prisonnier dans son Palais. Une courte affiche, en phrases de quatre mots chacune, annonçait que *Fong Yusiang* 馮玉祥 était revenu du front, pour prendre en mains le pouvoir, convoquer toutes les notabilités les plus en vue de Chine, et mettre un terme à la lutte fratricide qui la déchirait. Quel qu'ait été le mobile de ce coup de main, il faut avouer qu'il a été exécuté de main de maître et sans avoir eu besoin de tirer un seul coup de fusil.

Ce mobile Fong Yüsiang l'expliqua le lendemain dans une interview à un journal. Selon lui, Ou Préfou n'avait pas préparé la guerre; les troupes étaient mal payées, mal entretenues, mal vêtues, tandis que celles de Tchang Tsouolïn avaient tout le nécessaire. Le succès ne pouvait sourire à une armée pareille. « Ou Préfou a eu le coutrôle absolu du Gouvenement pendant trois ans, tant au point de vue politique, financier que militaire; cependant il s'est lancé dans cette guerre sans aucune préparation; et il est seul responsable de l'échec. Le gouvernement est mauvais et doit être changé; et notre seul but, à moi comme à Wang Tchengpïn et aux autres, est d'arrêter la guerre et de convoquer une Conférence Nationale de tous les hommes marquants du pays.

En même temps il lançait télégraphiquement une convocation à toutes les personnalités de la Chine, pour les inviter à se joindre à lui pour sauver le peuple chinois. Au reçu de cette circulaire, Ou Préfou lui répondit qu'il la supposait fabriquée par un faussaire, vu que sa place, à lui général, était sur le front, et qu'il ne pouvait se trouver actuellement à Pékin.

(1) Au sujet de Fong Yüsiang, cf. *supra* pp. 606 & 6 6.

Pendant ce temps-là, le 24, le « Général Chrétien » extorquait du Président, son prisonnier, quatre Mandats : Le premier déclarant la paix en ordonnant aux deux partis de cesser les hostilités ;— le second annulant les postes de généralissime et de vice-généralissime, et chargeant Wang Tchengpïn et Preng Shousïn des troupes sur le front de Shànhaikoàn ;— le troisième relevant Ou Préfou de ses postes d'Inspecteur général des provinces du Shàntung, du Tchely et du Honàn, etc. ;— et le quatrième, nommant Ou Préfou Directeur de colonisation dans le Koukounor !

Il n'était pas douteux que Ou Préfou n'accepterait pas d'être débarqué aussi lestement, et qu'il n'irait point prendre possession des nouvelles fonctions que Fong Yüsiang lui avait si généreusement réservées. Mais les défaites éprouvées coup sur coup à la suite de cette défection, la prise de Làntchow pais de Shànhaikoàn et de Tsïnwangtao, deux ou trois jours après, et enfin la nouvelle orientation des provinces ont rendue définitive sa chute.

*
* *

Nouveau Gouvernement.—Le Coup d'Etat du 23 Octobre a eu pour effet de balayer et le Parlement et le Ministère et le Président de la République.

Les Parlementaires dispersés un peu partout ne tiennent plus de séances ; depuis lors les Ministres sont rentrés chez eux, sauf un, le Ministre de l'Instruction Publique, *M. Houang Fou,* qui a accepté de former un nouveau Ministère aux couleurs du jour. Un décret du 31 Octobre a donné les éléments de ce nouveau Ministère ainsi constitué :

Présidence du Conseil :	M. Houang Fou 黃郛
Instruction Publique :	id.
Communications :	id.
Affaires Etrangères :	M. Wang Tchengting 王正廷
Finances !	id
Intérieur :	M. Wang Yungtsiang 王永江

Guerre :	M. Ly Shoutcheng 李書城
Marine :	M. Tou Sikoui 杜錫珪
Justice :	M. Tchang Yaotseng 張耀曾
Agriculture & Commerce:	M. Wang Naipïn 王廼斌

* *
*

Devant la débâcle des armées de Ou Préfou, et l'abandon de la plupart des provinces, le **Président Tsao-Koun**, par décret du 2 Novembre, remet sa démission entre les mains du Président du Cabinet. Il est ensuite chassé du Palais présidentiel et interné provisoirement dans l'île du Nànhai, qui servit de lieu de réclusion à l'Empereur Kouangsü de 1898 à 1900.

*
* *

Bataille de Yangtsoun.— Le 3 Novembre avait lieu à Yangtsoun le dernier engagement entre les troupes de Fong Yüsiang et celles de Ou Préfou. Celui-ci commendait en personne : après une courte lutte il fut battu, se sauva sur un bateau de guerre qui l'attendait à Takou, et partit à destination du Shàntung.

*
* *

Expulsion de l'Empereur Suàntoung— Le 5 Novembre, vers midi, un délégué du général Fong Yüsiang, escorté de 500 soldats, munis de mitrailleuses, pénétrait de force dans l'ancien Palais Impérial, jusqu'ici demeure inviolée de l'ex-Empereur Suàntoung 宣統, et l'expulsait *manu militari*, lui et toute sa famille. Tous ses biens, trésors, musées, meubles, etc. étaient mis sous sequestre. Le jeune Empereur a été conduit sous escorte chez son père, le prince Tchoun 醇, l'ex-Régent. Tous les anciens serviteurs, eunuques, concubines impériales, ont été jetés à la rue. C'est un nouveau régime qui commence.

TABLE DES MATIÈRES

Préface v
Hiérarchie Ecclésiastique : I. Chine x
— — II. Japon xiii
Missions de Chine par nationalités xiv
Distribution des Chrétiens de Chine par provinces xiv
Abréviations xv

I. ÉTAT DES MISSIONS DE CHINE ET DU JAPON

I.— La Chine

Délégation Apostolique en Chine 5

I. Province du Tchely
V. A. de Tchely Nord (Pékin) 9-26
V. A. du — Sud-Est 27-33
V. A. du — Sud-Ouest 34-40
V. A. du — Oriental 41-43
V. A. du — Central 44-49
V. A. du — Maritime 50-56

II. Les Trois Provinces Orientales
V. A. de Mantchourie Méridionale 59-65
V. A. de — Septentrionale 66-70

III. Territoires Mongols
V. A. de Tchagar 73-79
V. A. de Suiyuàn 80-84

V. A. de Mongolie Orientale 85-89
Mission de Mongolie Extérieure 84

IV. Ancienne province du Shèn-Kàn

V. A. du Shènsi Central 93-98
V. A. du — Méridional 99-102
V. A. du — Septentrional 103-104
V. A. du Kànsu Occidental 105-107
V. A. du — Oriental 108-109
V. A. de Ningsia (Kànsu) 110-112

V. Shànsi Honàn et Shàntung

V. A. du Shànsi Septentrional 115-119
V. A. du — Méridional 120-124
P. A. de — Tatungfu (Shànsi) 125-127
V. A. du Honàn Méridional 128-132
V. A. du — Septentrional 133-135
V. A. du — Occidental 136-138
V. A. du — Oriental 139-141
V. A. du Shàntung Septentrional 142-147
V. A. du — Méridional 148-157
V. A. du — Oriental 157-163

VI. Les Deux Kiang

V. A. de Nankin (Kiangsou) 167-184
V. A. du Anhwui 185-190
V. A. de Kiukiang (Kiangsi) 191-196
V. A. de Kigàn (—) 197-199
V. A. de Yükiang (—) 200-203
V. A. de Kànchow (—) 204-206

VII. Les Deux Hou

V. A. de Hànkow (Houpé) 209-215

P. A. de Wuchang (Houpé) 216-217
P. A. de Puchi (—) 218
P. A. de Hànyang (—) 219-222
V. A. du Houpé N.-O. 223-227
V. A. du — S.-O. 228-233
V. A. du Hounàn Septentrional 234-237
V. A. du — Méridional 237-241

VIII. Tchekiang et Foukièn

V. A. du Tchekiang Oriental 245-251
V. A. du — Occidental 252-256
V. A. de Foochow (Foukièn) 257-261
V. A. de Funing (—) 262
V. A. de Amoy (—) 264-267
P. A. de Tingchow (—) 548-549

IX. Setchouàn et Thibet

V. A. du Setchouàn N.-O. 271-277
V. A. du — Oriental 278-285
V. A. du — Méridional 286-292
V. A. du Kientchang 293-295
V. A. du Thibet 297-300

X. Yünnàn et Kouitchôw

V. A. du Yünnàn 303-307
V. A. du Kouitchôw 308-312
P. A. de Làulong (Kouangsi-Kouitchôw) 313-315

XI. Les Deux Kouang

V. A. de Canton (Kouangtung) 319-324
V. A. de Swatow (—) 327-330
V. A. de Shiuchow (—) 331-332

P. A. de Kongmoon (Kouangtung) 325-326
V. A. du Kouangtung Occ. et Hainàn 333-336
V. A. du Kouangsi 337-340
V. A. de Hongkong 341-349
Evêché de Macao 350-354

II.— Le Japon

Délégation Apostolique du Japon 357

I. Japon Insulaire

Archidiocèse de Tokyo 361-367
Diocèse de Nagasaki 368-374
— de Hakodaté 375-377
— de Osaka 378-383
Préfecture Apostolique de Shikokou 384-385
P. A. de Sapporo 386-388
P. A. de Niigata 389-390
P. A. de Nagoya 391-392
P. A. de Formose 393-395

II. La Corée

V. A. de Séoul 399-408
V. A. de Taikou 408-411
V. A. de Ouènsàn 442-414

Table Alphabétique du Personnel des Missions 415

II. FAITS & DOCUMENTS

I. Actes du Saint-Siège

1. **Erection d'une Délégation Apostolique en Chine** 481
2. **Concile plénier de Chine :** Conférence de Outchang (25 Mai au 25 Juin 1923)— Lettre du Souverain Pontife au Délégué Apostolique en Chine, pour ordonner la convocation du Synode Général de Chine.— Convocation des Vicaires Apostoliques de Chine au Synode Général à Shanghai, pour le 15 Mai 1924.— Le Concile de Shanghai (15 Mai au 12 Juin 1924).—Consécration de la Chine par le Concile de Shanghai 432
3. **Nouvelles Missions :** Erection du vicariat du Ngânhoui.— Démembrement du vicariat du Foukién.— Démembrement du vicariat du Houpé Oriental, en Vicariat de *Hànkow*, Préfectures de *Hànyang*, *Woutchang* et *Pouchi*.— Création de Préfectures Chinoises—Erection de la Préfecture de Lyhsién—Erection de la Préfecture de Kongmoon— Erection de la Préfecture de Nagoya— Erection du Vicariat de Hiroshima 491
4. **Nominations Episcopales, etc.** 503
5. **Lettres de Rome :** L'Œuvre de la Propagation de la Foi— Exposition Missionnaire au Vatican, en 1925.— Introduction de la cause de Béatification de Maria-Assumpta Pallotta — Suppression des préséances attachées au titre de Missionnaire Apostolique 506
6. **Décorations Pontificales :** Décorations accordées à quelques membres du Gouvernement Chinois— Décret du Président autorisant le port des décorations pontificales—

Décorations à quelques membres du Gouvernement Japonais— Le Président de la République et le Pape... 508

II. A travers les Missions

A. CHINE.— 1. Province du Tchely.—Pékin : Délégation Apostolique en Chine—Ecole des Hautes Etudes Théologiques — Bénédictins Américains— **Tientsin** : Mgr de Vienne—Procure et Maison d'études des PP. Scheut— Ecole de Hautes Etudes Commerciales— **Hokiènfou** : Mgr Léonard, Visiteur Apostolique— Arrivée des Sœurs du Précieux Sang—**Paotingfou** : Mgr Fabrègues, Coadjuteur de Pékin— Erection de la Préfecture Apostolique (Chinoise) de Lyhsièn—Mgr Soun, Préfet Apostolique 512

2. Mongolie.— **Siwàntze** : Ense et Cruce— La Récolte— **Suiyuàn** : Attentats contre les Missionnaires (Assassinat du P. Soenen et enlèvement du P. Van Prat)—**Mongolie Orientale** : Guerre entre Ou Préfou et Tchang Tsouolïn — Sacre de Mgr Janssens — Jubilé de Mgr Abels — Arrivée des Filles de Marie et Joseph 516

3. Mantchourie.— **Moukden** : Principales dates de l'histoire de cette Mission depuis sa fondation (1838) — Les Frères Maristes 520

4. Provinces du Shànsi et du Shàntoung. — **Taiyuànfou** : Tranquillité absolue— Erection de la Préfecture Apostolique de Tatungfu — Les Vierges de la Doctrine Chrétienne— Procès de non culte de la servante de Dieu Maria-Assunta—Conversion de familles Protestantes. — **Chefoo** : Dispositions des mandarins actuels à l'égard de la religion chrétienne— Mgr Wittner et le P. Frédéric prisonniers des Brigands 523

5. Provinces du Kiangsou et du Honàn.—**Nankin** : Sungkiang Méridional—Hôpital Sainte-Marie—Université l'Aurore

(développements) — Collège d'études secondaires des FF. Maristes— Les brigands— Le Concile plénier de Shanghai — **Honàn Méridional** : Une nouvelle Mission au Honàn M. (PP. de Steyl)—**Kaifengfou** : Nouvelles Cathédrale et résidence Episcopale— Collèges florissants. 527

6. **Province du Setchouàn.** — **Tchengtou** : Résidence envahie à trois reprises— Brigandages de tous côtés— **Tchungking** : A la merci des brigands— Le Clergé indigène au Setchouàn.—**Suifu** : Prêtre chinois arrêté et frappé —**Thibet** : Tremblement de terre— Le P. Alric surpris par le cataclysme, est écrasé sous les décombres de sa maison 530

7. **Provinces du Kouitchow et du Kouangsi.** — **Kouitchow** : Sac de la résidence de Tongtze— Arrivée de religieuses Canadiennes— Passage des armées, missionnaires maltraités, résidences pillées de fond en comble— Postulantes du couvent du Sacré-Cœur font leurs premiers vœux— Deux prêtres chinois prisonniers des bandits— **Lànlong** : Mgr Carlo prend possession de son poste— La Préfecture Apostolique de Lànlong (peuples qui la composent, origines, mœurs, conversions)—Villes qui la composent— Population — Baptêmes de la ville de Lànlong— **Kouangsi** : Situation actuelle— Missionnaires dévalisés— Mgr Ducœur décoré — La Mission du Kouangsi (Aperçu historique. Développements. Sa division. Obstacles à l'évangélisation. Espérances)..... 535

8. **Provinces de Canton et du Yünnàn.** — **Canton** : Prêtre chinois Camérier secret—**Swatow** : Guerres et Brigandages —**Yünnàn** : Arrestation et libération du P. Degenève —Captivité du P. Piton—Enlèvement des croix gravées sur les pavés des rues 542

9. Province du Foukien. — Amoy : Plusieurs de nous ont eu à souffrir et ont été maltraités — Nouveaux impôts et Opium — Plus de baptêmes que les années précédentes — Trois nouvelles églises — Foochow : Division du Vicariat et érection du nouveau vicariat de Funing et de la nouvelle Préfecture de Tingchow — Préfecture Apostolique de Tingchow (étendue, population, personnel, fruits spirituels) 545

B. JAPON. — 1. L'Ambassade Japonaise auprès du Vatican : Campagne bouddhique — Arguments des deux partis — Position du Parlement — Opinion de la Presse — Voix discordantes — Refus des deux Chambres — Calomnies contre l'Eglise — Un sectaire — Un curieux télégramme — Conclusion 550

2. Tokyo : le Cataclysme du Japon (1er Septembre 1923) — Massacre des Coréens — Yokohama avant la catastrophe du 1er Septembre 1923 — Sœurs Japonaises de la Visitation — Réunion Episcopale 557

3. Osaka : Nouveaux établissements religieux : Nouvel établissement des Dames du Sacré-Cœur — Les Sœurs de Nevers — Collège St Joseph — Nouvelle église à Kobé — Division de la Mission d'Osaka et le Vicariat de Hiroshima 569

4. Hakodaté, Nagasaki, etc. — Hakodaté : Retour de Mgr Berlioz — Mort du P. de Noailles — Nagasaki : Mission Japonaise au Brésil — Formose : Population — Taikou : Statistiques. 572

III. Bibliographie

1. Livres, articles et Références. — Que sait-on de l'œuvre des Missions ? — Difficulty of Missionary work — Reports of Gifts and Mass stipends (Boston) — Annuaire

Pontifical Catholique— Jean de Montcorvin— Journal d'André Ly, prêtre chinois — Souvenirs d'un voyage dans la Tartarie et le Thibet, etc. (Huc)—Optimisme et Apostolat—Pastoralia Adjumenta pro regimine Missionum—Le Bouddhisme dans l'Inde— Chine Moderne (Wieger)—Woman in China—Cinquante ans d'Apostolat au Japon (Villion)—Célibat des Bonzes— L'Architecture dans les églises (de Chine)— Cathédrales et Palais Episcopaux en pays de Mission 575

2. **Nouvelles Revues de Missions.** — Bulletin de la Société des Missions Etrangères de Paris — Les Missions Franciscaines — Le Missioni Estere Vincenziane — Bulletin des Missions des Lazaristes Français — St Vincentius a Paulo—Catholic Missions and Annals of the Propagation of the Faith— Tabella SS. Cordis Jesu 585

3. **Questions Scolaires.**—Les Ecoles officielles sous la République : Discipline. Moralité. Niveau des études. Ecoles Protestantes—Ecoles Catholiques : les élèves payens se font-ils chrétiens dans nos écoles ?—La Chine substitue à ses dieux le Nihilisme—La liberté religieuse et la nouvelle Chine : Le Confucéisme sous la République 1912-1922. La Présidence de Yuàn Chekai et la Restauration 1912-1916. Présidence de Ly Yuànhoung. Présidence de Fong Kouotchang. Présidence de Siu Che-Tchang (abrogation de la liberté de conscience)—La pénétration Américaine de la Chine par l'Ecole—Services rendus par les religieuses indigènes—Les Ecoles en Chine et en Indo-Chine—Les écoles au Japon et l'Instruction publique—Une belle page d'histoire—Fécond Apostolat sans Ecoles 586

IV. Le Corps Diplomatique de Pékin.

1. Ambassadeur — 16 Ministres plénipotentiaires — 2 Chargés d'Affaires 599

V. Les Ministres de France en Chine

Envoyé Extraordinaire — Résidence à Macao — Shanghai Tientsin et Pékin — Légation de France à Pékin 600

VI. Missions Protestantes

Statistiques des Missions Protestantes : la Chine, Le Japon et la Corée. — La conversion d'un pasteur Protestant — Fong Yüsiang, le « général chrétien » 605

VII. Missionnaires Décorés

NN. SS. Reynaud et Chouvellon, Chevaliers de la Légion d'honneur — Commandeurs de l'Ordre de la Couronne d'Italie — Chevaliers de l'Ordre de Léopold II — Etc., etc. 607

VIII. Martyrologe de Chine & du Japon

Supplément à la liste donnée en 1923 — Le P. Angélique Melotto — Le P. Achille Soenen — Victimes de tremblements de terre : PP. Alrio, Lebarbey, de Noailles — Dames de St Maur brûlées vives à Yokohama — Sœur Joseph de la Croix. 612

IX. Nécrologe

Mgr Modeste Everaerts— Mgr Lalouyer— Mgr Choulet— Mgr Excoffier— Mgr Van Aertselaer— Mgr Gennaro— Mgr Chouvellon— Le P. Aurientis— M. Procacci— Le P. Siao 623

X. Ephémérides Politiques

Expulsion du Président Ly Yuànhoung— Election du Président Tsao-Koun— Inondations et Guerre civile— Le coup d'Etat de Fong Yüsiang— Nouveau Gouvernement— Démission du Président de la République— Bataille de Yangtsoun — Expulsion de l'Empereur Süàntoung 636

ERRATA ET ADDENDA

Page 5, dernière ligne, remplacer Dr Tullio *par*
M. Joseph Comisso 高, *i secrétaire*

Page 32, ligne 4, ajouter

Religieuses Adoratrices du Précieux Sang. 1924

RR. SS. St Paul de la Croix (Côté), *Supérieure*
Agnès du Précieux Sang (L'Heureux)
M.-du Calvaire (Bissonnette)
Rita (Samson)
Ste Anne (Dufort)
S. Jean de Dieu (Carey)
Joséphine

Page 133, ajouter aux mots diocèse d'Ivrée :
le 7 octobre 1877

Page 167, ligne 20, au lieu de Antoine de Silva, *lire :*
Antoine da Silva.

Page 168, ligne 6, au lieu de Provicaire, *lire :*
Vicaire Apostolique

Page 229, ajouter à la biographie de Mgr Jans :
Il fut sacré à Changsha (Hounân) par Mgr Mondaini, le 1er Mai 1924

Page 272, ligne 14, ajouter à St Etienne :
le 6 juin 1870.