

## 河北省地方志编纂委员会

顾 问:	李文珊	王东宁	葛 启	宋叔华
主 任:	陈立友			
副主任:	王祖武	李光顺	郑熙亭	张葆文
	张世泽	肖 风	睢俊岐	
委 员:	王学军	韩丰聚	刘志金	刘伯忠
	王瑞芬	郭书政	张保生	雍嘉晰
	张 妥	曹树珍	李德保	尹文儒
	吴 斌	杨汝戩	任存志	唐振景
	许明辉	王广才		

## 《河北省志》编纂人员

总 纂:	肖 风			
常务副总纂:	许明辉	方延青		
副 总 纂:	于 山	刘伯愚	郑熙亭	余 信
本卷责任副总纂:	方延青			
本卷责任编辑:	王 静			

## 《河北省志·宗教志》编纂委员会

主任：鞠志强

副主任：才利民 李永来 李建民 扈本训

委员：陈洪道 刘庆文 郑振宗 朱燕增 韩锦钊

## 《河北省志·宗教志》编修人员

主编：才利民

副主编：韩锦钊

初稿编写人员：刘书琴 肖占红 李和平 张宗泽

张书彦 刘志华 郭志贤 韩锦钊

送审稿编纂人员：刘书琴 史幼鹏 耿栋良 韩锦钊



1956年7月26日周恩来总理在中南海紫光阁接见王文成、易宣化、赵振声、李伯渔主教(左二为原献县教区主教赵振声)。







全国政协副主席、  
中国佛教协会会长赵朴  
初于1986年5月视察正  
定隆兴寺。

### 祝贺政协河北省第六届委员会第四次会议召开

1991年4月，省政协六  
届四次会议期间，省委副书  
记、省政协主席李文珊，省  
委统战部长、省政协副主席  
王树森，省民委主任、宗教  
局局长鞠志强与民族宗教  
界政协委员合影。



### 全省宗教工作会议



1991年6月3日-5日  
在石家庄召开全省宗教  
工作会议，省领导程维  
高、李炳良、韩立成、宋  
叔华等出席。



## 德宁之殿

曲阳县北岳庙为河北历史上较大的道教宫观建筑群。德宁之殿位于北岳庙北端，是北岳庙中的主体建筑。该殿占地2000多平方米，高约30米，殿内绘有巨幅《天宫图》壁画。

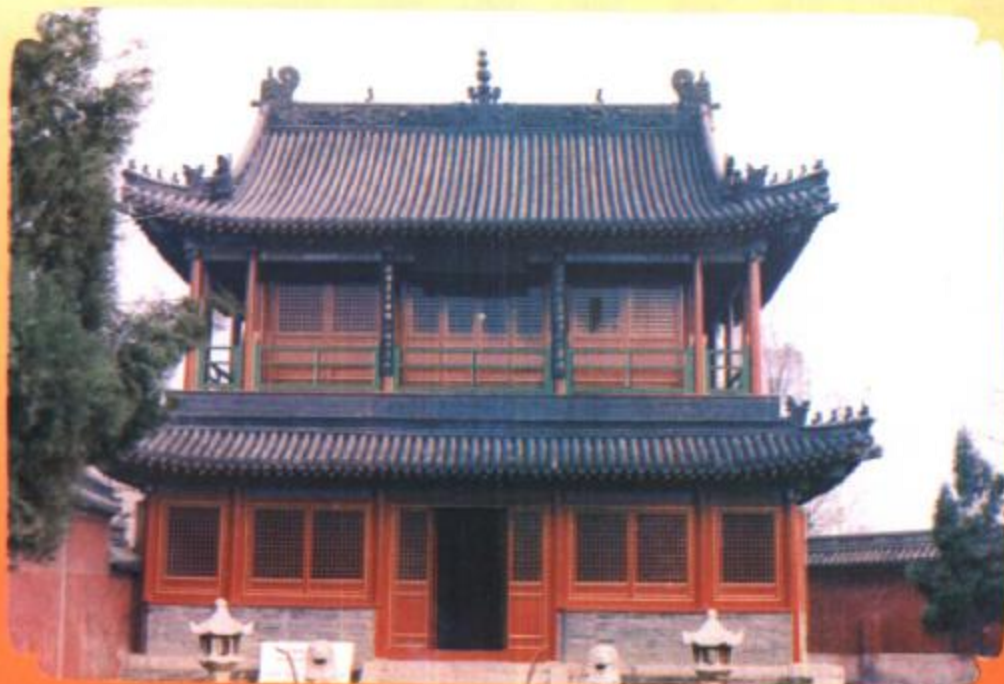

## 八仙阁

八仙阁为黄粱梦建筑之一。黄粱梦又称吕仙祠，在邯郸县黄粱梦村。此观根据唐沈既济所作《枕中记》传奇而建。

## 唐县青虚山道观

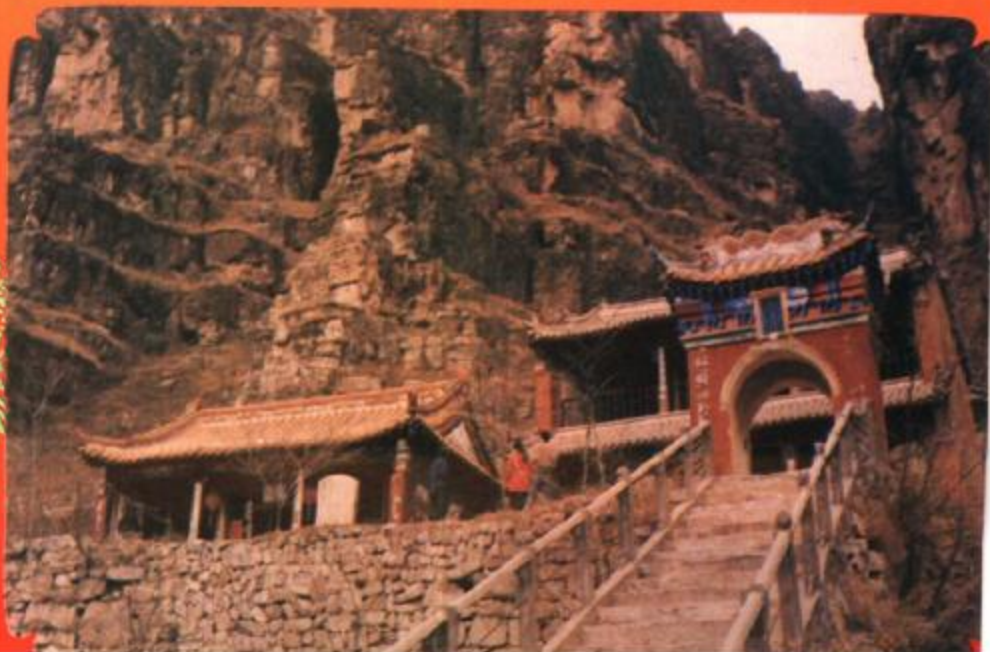





易县道德经幢,唐开元二十六年(公元738年)建,上刻唐玄宗注释的《道德经》。



南宫市普彤寺塔,建于东汉永平十年(公元67年),是河北现存历史最悠久的佛教古塔。

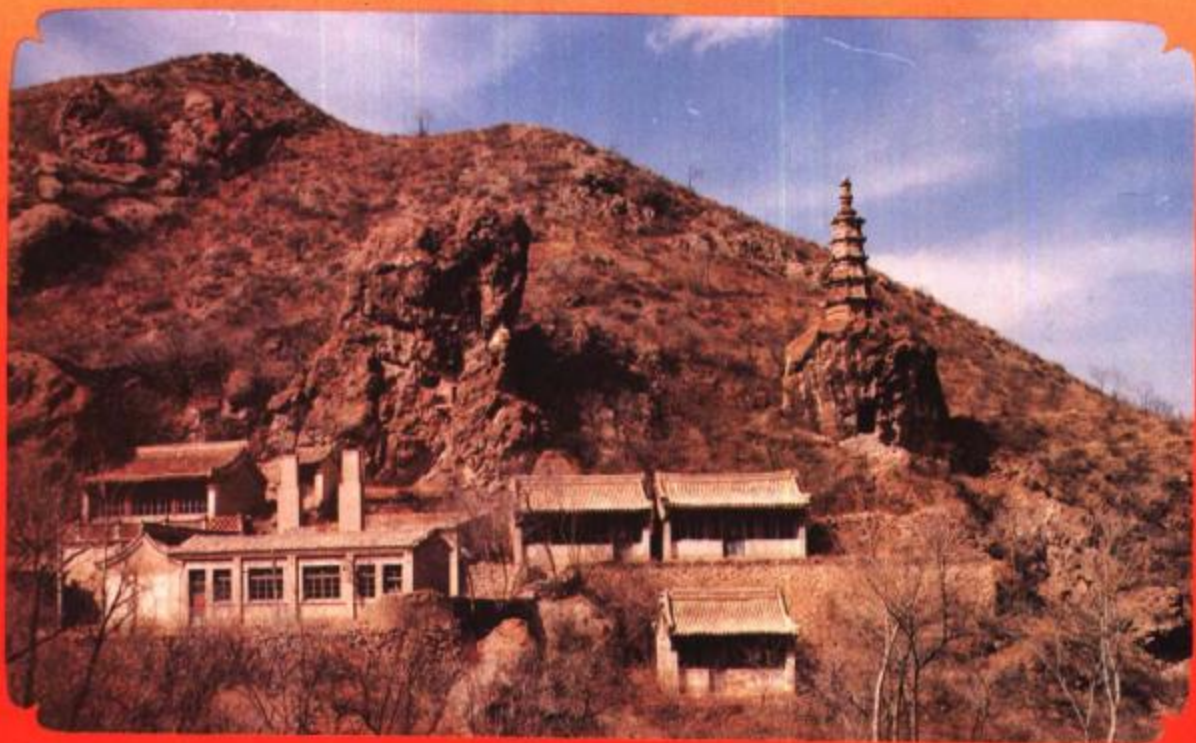

宣化县柏林寺,建于北魏。

(彩图设计:赵银年)





中日僧侶慶祝臨濟寺大雄寶殿落成。臨濟寺始建於東漢興和二年(公元540年),因晚唐高僧義玄在此創臨濟宗而聞名中外。



安放於承德市普寧寺內的千手千眼觀音，為鑲金木雕大佛。

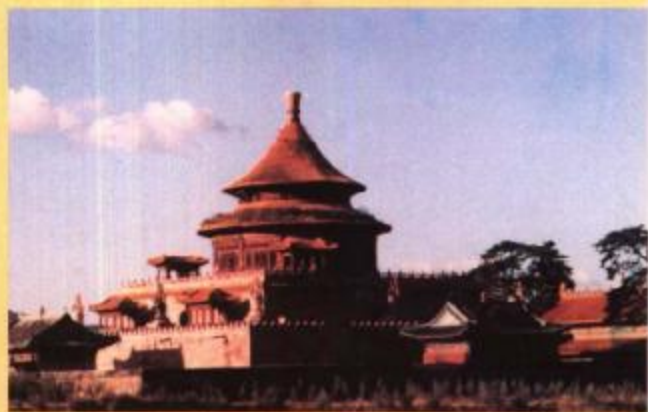

普樂寺，建於清乾隆三十一年(公元1766年)，為承德外八廟布局最嚴謹的一座。



佛教弟子參悟學禪





须弥福寿之庙,清乾隆四十年(公元1780年)为班禅额尔德尼六世到承德朝觐而建。



宣化天主教堂,重建于清光绪三十年(公元1904年),歌特式建筑。

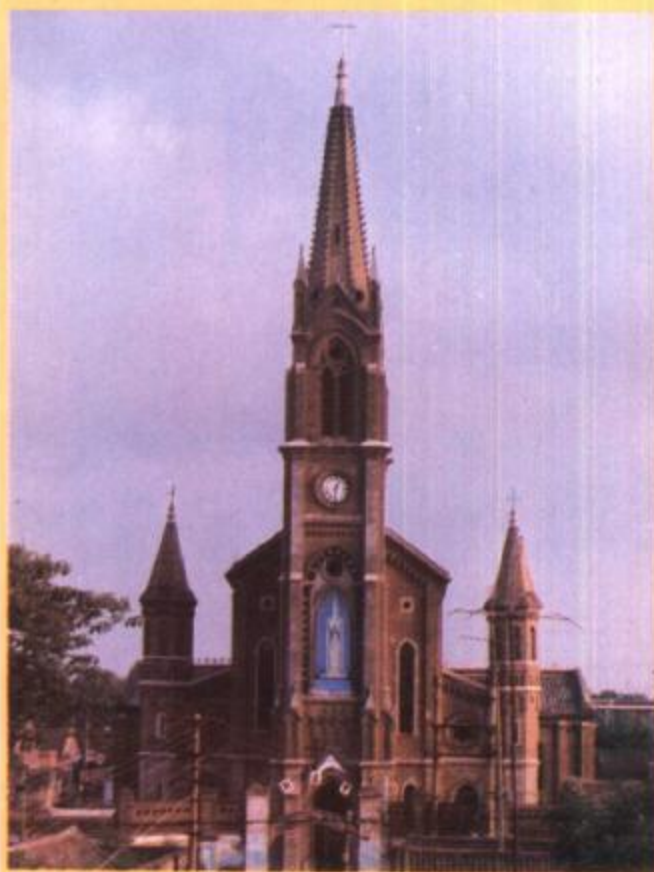

大名天主教堂,始建于民国7年(公元1918年)。



保定市天主教堂,始建于清光绪二十四年。





邢台清真寺,始建于民国12年(公元1923年),原名清真西寺,1991年重建。



唐山市路南区清真寺,始建于清光绪十二年(公元1886年),1976年毁于唐山大地震,1985年政府拨款重建。



保定市清真西寺,始建于明万历四十四年(公元1616年)。



保定市基督教堂,建于1984年,为中西式结构,长约20米,宽9米,能容纳400余人。



基督教会唱诗班在唱赞美诗



唐山市基督教堂,始建于清光绪十七年(公元1891年),位于市区华岩路。图为1986年复建的唐山基督教堂内景。

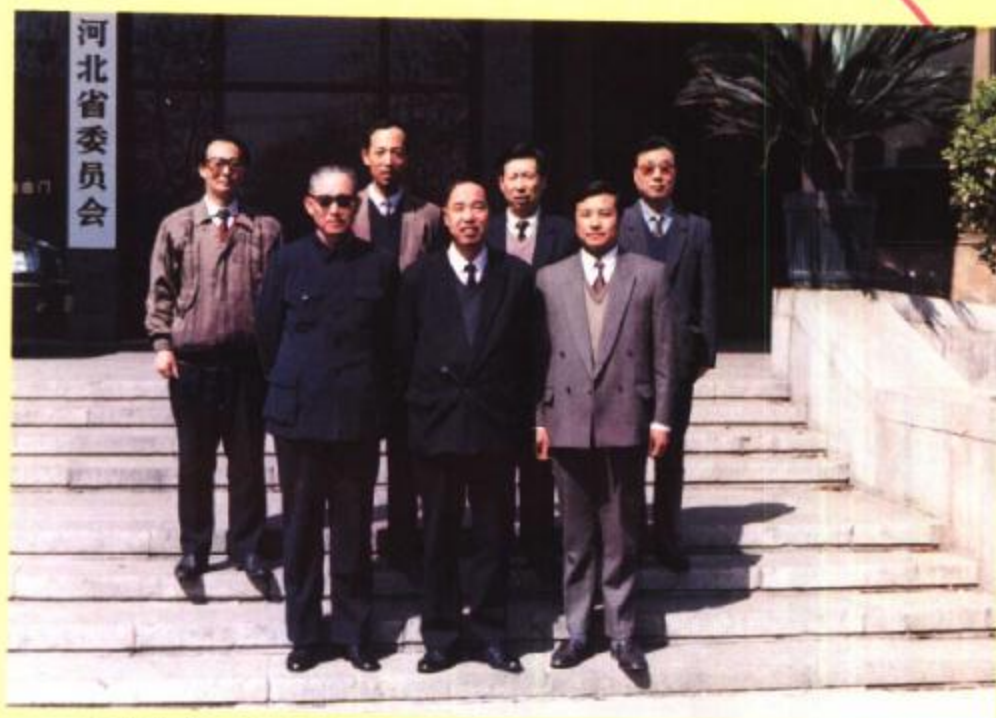

《河北省志·宗教志》编纂委员会成员



《河北省志·宗教志》编辑办公室成员

(彩图设计:赵银年)



## 编写说明

一、本志纵贯古今，上限不限，下限至 1990 年，个别事件延续到 1992 年。

二、本志各编顺序：除道教外，按各教传入时间先后依次排列。

三、本志纪年：在中华人民共和国成立前均采用旧纪年，加注公元纪年，此后一律采用公元纪年。

四、本志记述范围：以 1990 年河北省行政区划为准，个别事件亦涉及到相邻省、自治区、直辖市。

五、本志所用资料：省、市、县档案馆档案，历代史籍，省志、县志、教会年鉴，有关报刊和专著等。凡考证无误者即予载入，除个别外，一般不再注明出处。

六、本志涉及到相关名称，一般沿用历史称呼并加注今名的方法。

七、本志数字和简化字使用，一律按照河北省地方志编纂委员会统一规定办理。

# 目 录

概 述 ..... (1)

## 第一编 道 教

**第一章 道教沿革** ..... (7)

    第一节 初创时期 ..... (7)

    第二节 鼎盛时期 ..... (8)

    第三节 渐趋衰落 ..... (9)

    第四节 当代道教 ..... (10)

**第二章 道教宗派** ..... (12)

    第一节 正一教 ..... (12)

    第二节 太一教 ..... (12)

    第三节 真大道教 ..... (13)

    第四节 全真教 ..... (14)

**第三章 道教宫观** ..... (16)

    第一节 宫观录 ..... (16)

    第二节 著名宫观 ..... (25)

**第四章 道教信仰** ..... (32)

    第一节 教理教义 ..... (32)

    第二节 主要神灵 ..... (33)

    第三节 方术与修炼 ..... (35)

    第四节 经典名著 ..... (36)

**第五章 文化艺术** ..... (38)

    第一节 雕 塑 ..... (38)

    第二节 音乐、绘画 ..... (40)

    第三节 医药、健身 ..... (42)

## 第二编 佛 教

**第一章 佛教沿革** ..... (47)

    第一节 传 入 ..... (47)

    第二节 鼎盛时期 ..... (49)

    第三节 曲折发展 ..... (51)

    第四节 现代佛教 ..... (54)

**第二章 教 派** ..... (56)

    第一节 临济宗 ..... (56)

第二节 藏传佛教 .....	(59)
<b>第三章 寺院古塔 .....</b>	<b>(63)</b>
第一节 寺院录 .....	(63)
第二节 著名寺庙 .....	(79)
第三节 重点古塔 .....	(86)
<b>第四章 文化艺术 .....</b>	<b>(94)</b>
第一节 石碑、造像 .....	(94)
第二节 经幢、石窟 .....	(113)
第三节 绘画、诗歌 .....	(117)
第四节 图书 .....	(126)
<b>第五章 佛学教育 .....</b>	<b>(130)</b>
第一节 培养僧尼 .....	(130)
第二节 举办讲座 .....	(131)
第三节 出版书刊 .....	(131)
<b>第六章 寺院生活 .....</b>	<b>(132)</b>
第一节 寺庙经济 .....	(132)
第二节 寺庙管理 .....	(133)
<b>第七章 交流与联谊 .....</b>	<b>(134)</b>
第一节 中日交流 .....	(134)
第二节 禅学交流 .....	(137)
<b>第八章 佛教组织 .....</b>	<b>(138)</b>
第一节 佛教协会 .....	(138)
第二节 教务活动 .....	(141)

### 第三编 伊斯兰教

<b>第一章 沿 革 .....</b>	<b>(145)</b>
第一节 传 人 .....	(145)
第二节 传播发展 .....	(146)
<b>第二章 教 派 .....</b>	<b>(153)</b>
第一节 格底目 .....	(153)
第二节 新 行 .....	(154)
第三节 哲赫林耶 .....	(154)
<b>第三章 清真寺 .....</b>	<b>(155)</b>
第一节 清真寺阿訇录 .....	(155)
第二节 著名清真寺 .....	(168)
第三节 清真寺管理 .....	(176)
第四节 清真寺经济 .....	(177)
<b>第四章 教育、文化 .....</b>	<b>(180)</b>



第一节 教 育 .....	(180)
第二节 文 化 .....	(182)
第三节 友好往来 .....	(192)
<b>第五章 伊协组织 .....</b>	<b>(194)</b>
第一节 省伊斯兰教协会 .....	(194)
第二节 地、市、县伊斯兰教协会 .....	(198)
<b>第四编 天主教</b>	
<b>第一章 传入沿革 .....</b>	<b>(203)</b>
第一节 传 入 .....	(203)
第二节 教区划分 .....	(205)
第三节 天主教区 .....	(207)
<b>第二章 修 会 .....</b>	<b>(264)</b>
第一节 男修会 .....	(264)
第二节 女修会 .....	(267)
<b>第三章 神学教育 .....</b>	<b>(273)</b>
第一节 修道院 .....	(273)
第二节 印刷、藏书 .....	(277)
<b>第四章 教会经济 .....</b>	<b>(280)</b>
第一节 罗马教廷津贴 .....	(280)
第二节 房产、土地 .....	(282)
第三节 其它收入 .....	(288)
<b>第五章 社会事业 .....</b>	<b>(289)</b>
第一节 学 校 .....	(289)
第二节 医院、诊所 .....	(293)
第三节 孤儿院养老院 .....	(297)
<b>第六章 教案与赔款 .....</b>	<b>(302)</b>
第一节 民教冲突 .....	(302)
第二节 著名教案 .....	(306)
第三节 义和团反洋教斗争 .....	(310)
第四节 大赔款 .....	(325)
第五节 联庄会反“洋捐”斗争 .....	(331)
<b>第七章 天主教堂 .....</b>	<b>(343)</b>
第一节 部分教堂录 .....	(343)
第二节 重点教堂 .....	(356)
<b>第八章 独立自办教会 .....</b>	<b>(362)</b>
第一节 反帝爱国运动 .....	(362)
第二节 自选自圣 .....	(364)

第三节 教会组织 .....	(368)
----------------	-------

### 第五编 基督教

<b>第一章 传入沿革</b> .....	(381)
第一节 传 人 .....	(381)
第二节 发展时期 .....	(384)
第三节 起伏时期 .....	(386)
第四节 自办教会 .....	(387)
<b>第二章 基督教派</b> .....	(390)
第一节 美国差会 .....	(390)
第二节 英国差会 .....	(407)
第三节 其他教派 .....	(416)
<b>第三章 教会经济</b> .....	(436)
第一节 差会补贴 .....	(436)
第二节 信徒捐献 .....	(438)
<b>第四章 基督教堂</b> .....	(441)
第一节 教堂录 .....	(441)
第二节 重点教堂 .....	(447)
<b>第五章 神学教育</b> .....	(451)
第一节 院 校 .....	(451)
第二节 培 训 .....	(454)
第三节 教育内容 .....	(455)
<b>第六章 教案与赔款</b> .....	(457)
第一节 著名教案 .....	(457)
第二节 教案赔款 .....	(458)
<b>第七章 社会事业</b> .....	(460)
第一节 教会学校 .....	(460)
第二节 医院诊所 .....	(467)
第三节 慈善救济 .....	(471)
<b>第八章 革新运动</b> .....	(475)
第一节 自立运动 .....	(475)
第二节 三自爱国运动 .....	(476)
第三节 教会组织 .....	(478)

### 第六编 宗教工作

<b>第一章 机构设置</b> .....	(491)
第一节 省级机构 .....	(491)

---

第二节 地市机构 .....	(493)
第三节 宗教工作重点县 .....	(497)
<b>第二章 反帝斗争 .....</b>	<b>(504)</b>
第一节 驱逐不法传教士 .....	(504)
第二节 宗教团体登记 .....	(505)
<b>第三章 重大案件 .....</b>	<b>(510)</b>
第一节 间谍案 .....	(510)
第二节 取缔违法组织 .....	(514)
<b>第四章 政策法规 .....</b>	<b>(516)</b>
第一节 贯彻政策概要 .....	(516)
第二节 宗教法规 .....	(524)
<b>第五章 落实政策 .....</b>	<b>(526)</b>
第一节 平反冤假错案 .....	(526)
第二节 开放活动场所 .....	(528)
第三节 落实房产政策 .....	(530)
<b>第六章 支持自办教会 .....</b>	<b>(533)</b>
第一节 协助自养 .....	(533)
第二节 协助培训教职人员 .....	(536)
<b>第七章 会议、培训 .....</b>	<b>(539)</b>
第一节 重要会议 .....	(539)
第二节 培训干部 .....	(541)
<b>编后记 .....</b>	<b>(543)</b>

## 概 述

### —

河北省内有道教、佛教、伊斯兰教、天主教、基督教等五种宗教。据 1990 年统计,全省信教群众达 180 万人,约占全省总人口的 2.9%。其中除道教人数较少外,天主教徒近 100 万人,伊斯兰教民 49 万余人,基督教信徒 12 万人,佛教徒 19 万人(其中藏传佛教 14 万人)。河北省宗教工作的地位重要、任务繁重。认真贯彻执行党和政府的宗教政策,做好宗教工作,对于保持社会稳定,建设经济强省,推动全省两个文明建设,具有十分重大的意义。

河北省是早期道教发祥地之一。从东汉灵帝(公元 168—189 年)钜鹿(今平乡县西南)人张角创太平道始,至今已有 1800 多年的历史。道教在历史上曾辉煌一时,清代以后开始衰落,到新中国成立初期,全省有道教宫观 102 座,道士、道姑 285 人。其中较为著名的宫观有曲阳的北岳庙、涉县的娲皇宫、邯郸的黄粱梦、怀来的老君庙、获鹿的十方院等。易县的道德经幢是至今保存完整、价值很高的艺术珍品。

佛教于两汉之际传入河北。始建于东汉永平十年(公元 67 年)的南宮县普彤寺是河北省最早的寺庙之一,距今已有 1900 多年的历史。佛教源于印度,但传入中国后逐渐与中国文化相融合,形成中国特色的佛教。隋唐时代佛教达到鼎盛时期,并在河北大地创立了闻名于世的临济宗和赵州禅。中国佛教先后于唐、宋传入日本、朝鲜等东亚和东南亚国家,至今传承不断。明代藏传佛教开始在河北省北部地区盛行,到了清代,承德形成藏传佛教的中心。只是到近代,佛教开始衰落。据建国初期统计,全省有和尚 787 人,尼姑 659 人。

伊斯兰教于元代初期,随着回回人的迁入而传入河北,至今已有 600 多年的历史。到明代初期,又有大量的回回人移居河北,伊斯兰教随之传播开来,并建立了众多清真寺。河北伊斯兰教格底目派占 80% 以上。河北共有回、维吾尔、撒拉等 9 个民族普遍信仰伊斯兰教。新中国建立初期,河北省伊斯兰教有教职人员 2540 人,信仰伊斯兰教的教民 30 余万人。

天主教于明末清初传入河北省,至今已有 300 余年历史。解放前夕,河北省天主教有 12 个完整教区和 7 个跨省市教区。全省有大小教堂 5249 座,男女修会主要有 22 个,外国籍神职人员 148 人,中国籍神职人员 524 人,修士、修女 1007 人,教徒 800072 人,分布在全省 148 个县市的 7000 多个村镇。教徒人数约占全国天主教徒总人数的四分之一,居各省、市首位。解放前,河北省天主教会长期为帝国主义所控制和利用,在 12 个完整教区历任主教 29 人,大多数是外国人,教会领导权掌握在法国、意大利、比利时、荷兰、波兰等国的传教士手中。

基督教于第二次鸦片战争后传入河北，至今已有 130 余年历史。到新中国成立前夕，河北省内的基督教派大小共 30 个。有外国籍传教士 53 人，中国籍教牧传道人员 653 人，信徒约 7 万人。全省 30 个教派分属英国、美国、加拿大、澳大利亚、新加坡等国的差会（其中美国占一半以上），教会领导权掌握在外国传教士手中，成为帝国主义操纵和利用的工具。

## 二

中华人民共和国成立后，党和政府制定了宗教信仰自由政策。为加强对宗教工作的领导，全省各级人民政府陆续设置了宗教工作机构。在贯彻落实宗教信仰自由政策的过程中，河北省的宗教工作经历了一段曲折的发展道路。

新中国成立后，直到“文化大革命”前的 17 年中，河北的宗教工作，在党的正确的方针政策指引下，在河北省委、省政府的领导下，取得了重大的成就。主要表现在：（一）废除了宗教封建特权和压迫剥削制度，揭露和打击了披着宗教外衣的违法犯罪分子，使佛道教和伊斯兰教摆脱了反动阶级的控制和利用。在汉族地区土改中废除寺院教堂的封建土地所有权，将寺院教堂中出租和多余的土地收归国有。在伊斯兰教、喇嘛教中开展了以废除宗教封建特权和压迫剥削制度为主要内容的民主改革。（二）在天主教和基督教中清除了教会中的帝国主义势力，驱逐、遣返了外国传教士，割断了与梵蒂冈的联系，使天主教、基督教由帝国主义的侵略工具变为中国教会独立自主自办的宗教事业。本世纪 50 年代中国天主教界发起反帝爱国运动，河北省的教职人员和广大信教群众积极参加了这一斗争，于 1957 年 12 月成立了河北省天主教友爱国会，1958 年 4 月自选自圣了第一批主教。至此河北省天主教会完全摆脱了帝国主义的控制，逐步走上了独立自主自办教会的道路。1950 年 7 月以吴耀宗先生为首的基督教界爱国人士联名发表了《中国基督教在新中国建设中努力的途径》的宣言，号召中国基督教会割断与外国差会的联系，肃清基督教内部的帝国主义影响，实现自治、自传、自养。河北基督教界热烈响应，驱逐了教会内的帝国主义分子，逐步走上了“三自”爱国道路。（三）从 1957 年开始，在宗教工作中与其他工作战线一样也开始出现“左”的苗头和倾向。但这一时期，成绩是主要的，这是有目共睹的事实。

在 1966 年开始的十年“文化大革命”中，党的统战政策、宗教政策等被严重破坏和践踏。林彪、江青反革命集团别有用心地利用这种“左”的错误，肆意践踏马列主义、毛泽东思想关于宗教问题的科学理论，全盘否定建国以来党对宗教问题的正确方针，取消了党的宗教工作。他们强行禁止信教群众的正常宗教生活，许多寺观教堂被砸，各种宗教设施包括许多珍贵文物被毁，经书被烧。不少宗教界人士被打成“牛鬼蛇神”，成为专政对象，受到不公平待遇。在宗教界制造了大量冤假错案，伤害了一些宗教界人士的感情。

1978 年 12 月中共十一届三中全会以后，党和政府在宗教工作中进行了拨乱反正，党对宗教问题的正确方针政策逐步得到恢复。根据中央和省委、省政府的有关指示精神，从 1982 年起宗教工作开始逐步纳入健康的发展轨道。（一）巩固和扩大了同宗教界的爱国统一战线。河北省根据中央有关政策精神，从 1982 年开始，对宗教界人士的冤假错案进行平反，到 1985 年应落实政策的人员，全部得到平反，受害人经济上得到补偿，同时还有一批



宗教界人士被选入各级人大、政协中，参与国家大事的商讨。（二）开放寺观教堂，落实宗教团体房产政策。河北省从1979年开始逐步开放了宗教活动场所。从1980年开始落实宗教团体房产政策，经过10年艰苦努力，到1990年底，共落实宗教团体房产27639间，占总数的89%；开放各种活动场所2400多处，使信教群众的宗教活动场所基本得到了解决。（三）恢复建立了各教各级教会和爱国团体组织。省伊斯兰教协会于1956年成立，1981年恢复召开了第二次代表会议，自1982年后，有关地市及大厂、孟村回族自治县分别成立了伊协组织。1980年成立河北省天主教教务委员会，1982年成立了河北省基督教三自爱国运动委员会和河北省基督教协会，1988年成立了河北省佛教协会。这些组织成立后，在促进宗教活动正常化，协助党和政府落实政策、团结宗教界人士和信教群众等方面都发挥了积极作用。（四）对宗教事务加强了依法管理。根据法制化建设的需要，为把宗教活动纳入宪法、法律、法规、政策的轨道，保障宗教界的合法权益，河北省从1989年开始着手制定有关宗教方面的单行性行政法规。（五）支持宗教界开展国际友好往来，增进了中国人民同世界各国人民的相互了解和友谊。对促进河北改革开放，增强经济活力，建设经济强省等方面做出了很大贡献。同时对境外敌对势力的渗透活动进行了坚决抵制。

### 三

宗教是人类社会发展到一定阶段的历史现象，有其发生、发展和消亡的过程。恩格斯深刻地揭示了宗教的本质，指出：“一切宗教都只不过是支配着人们日常生活的外部力量在人们头脑中的幻想的反映，在这种反映中，人间的力量采取了超人间的力量的形式。”<sup>①</sup>在社会主义时期，由于种种原因，宗教在一部分人中的影响，不可避免地还会长期存在。

尊重和保护宗教信仰自由，是中国共产党对待宗教问题的基本政策。中华人民共和国成立以后，历次全国人民代表大会制定的《宪法》中都明文规定了公民有宗教信仰自由的权力。1982年12月，全国五届人大五次会议通过的《宪法》第36条规定：“中华人民共和国公民有宗教信仰自由。任何国家机关、社会团体和个人不得强制公民信仰宗教或者不信仰宗教，不得歧视信仰宗教的公民和不信仰宗教的公民。国家保护正常的宗教活动。任何人不得利用宗教进行破坏社会秩序、损害公民身体健康、妨碍国家教育制度的活动。宗教团体和宗教事务不受外国势力的支配。”

新中国建立以来，河北省的宗教工作取得了重大成就，但也有过曲折。实践证明，只有认真地、全面地贯彻执行中国共产党和政府的宗教政策，宗教活动才会正常，宗教工作才会健康发展，而“左”的或右的倾向的干扰，都会使正常的宗教活动受到影响。总之，积极引导宗教与社会主义社会相适应，使全体信教和不信教的群众联合起来，把他们的意志和力量集中到建设现代化社会主义强国这个共同目标上来，这是河北省各级党组织和政府贯彻执行宗教信仰自由政策，处理一切宗教问题的根本出发点和落脚点。

---

<sup>①</sup> 《反杜林论》，《马克思恩格斯选集》第3卷，第354页。



# 第一编 道 教



## 第一章 道教沿革

道教，是中国人创造，主要靠汉族发展起来的一种宗教，是世界宗教史上历史最悠久的宗教之一。河北是道教的重要发祥地之一，自道教创立正规教团组织时起，至今已有 1800 多年的历史。

### 第一节 初创时期

道教是在原始宗教的基础上发展起来的。远在公元前 11 世纪的殷商时期，即有崇拜鬼神、卜筮吉凶的巫师。其中著名的咸戊因长于占卜吉凶，曾被商王朝视为神仙，称为巫咸。殷商时代的甲骨文，大多是巫师占卜吉凶留下的遗物。正定新城铺、藁城台西等地出土的大批商代青铜祭器、礼器，证明这种原始巫术的存在。战国时期（公元前 475—前 221 年），渤海沿岸的燕国、齐国一带又出现了一些“知仙方”、“炼仙丹”的方士，他们吸收了齐人邹衍创立的“阴阳五行说”以后，形成“方仙道”。从平山中山王墓出土铜器的铭文和大批祭器、礼器中，可以看出，这种神仙长生之术对中山文化有很大影响。至东汉时期，神仙法术与“黄老之学”（学术流派）相结合，形成“黄老道”，为早期道教的前身。东汉灵帝时（公元 168—189 年），河北省钜鹿（今平乡县西南）人张角（？—184 年）创太平道。以《太平清领书》（即《太平经》）为主要经典，张角自称“大贤良师”，奉事黄老道。以跪拜首过，符水咒语为人治病，“以善道教化天下”。太平道以冀州的钜鹿和邺（今临漳县西南部）为中心，向周围发展，十余年间徒众增至数十万，遍布青、徐、幽、冀、荆、扬、兖、豫八州（相当今河北、河南、湖北、湖南、浙江、安徽、山东、江苏一带），形成河北道教发展的第一个高峰。后来，张角把这些道徒按军事组织编成三十六个方，大“方”万余人，小“方”六七千人。于灵帝中平元年（公元 184 年），以“苍天已死，黄天当立，岁在甲子，天下大吉”为口号，发动规模浩大的黄巾起义。一时“七州二十八郡同时俱发”，“天下响应，京师震动”。义军很快攻下了广宗、下曲阳（今晋县西）等地，活捉了安平王刘续、甘陵王刘忠，杀死幽州刺史郭勋和太守刘卫。战斗中众教徒一马当先，视死如归。经过十个月的战斗，在东汉王朝的重兵围剿下，最后失败了。黄巾起义失败后，太平道为统治者所禁，逐渐衰微。

东汉末太平道虽然禁绝，但从事神仙方术的术士仍然存在，并逐渐在北方得以发展。建安年间天师道（即五斗米道）第三代祖师张鲁投降曹操，曹操班师回邺，带张鲁回邺城，道徒大量北迁，给天师道在河北一带的传播提供了方便。因而魏晋时期道教在河北一带仍得以发展，常山（今正定）一带也出现了一些道上。据记载：东晋著名道士葛洪（公元 283—



343/363年)曾在唐县的青虚山(又名葛洪山)隐居修道。但当时道人以画符、修道为业,浪迹四方,一般不建造道观,所以很少留下遗迹。

南北朝时期,天师道在河北迅速传播开来。北魏嵩山道士寇谦之(公元365—448年)在太武帝支持下,改造天师道,自称奉太上老君旨意,“宣吾新科,清整道教,除去三张伪法、租米钱税及男女合气之术”。制定乐章诵诫新法,“专以礼度为首,而加之以服食闭练”,“佐国扶命”,辅佐北方太平真君,代张陵为天师,是为北天师道,受到统治者的崇拜。从此,天师道在幽冀诸州迅速发展起来,邺、中山、涿鹿、曲阳等地都建起了道坛,成为帝王道士祠祀太上老君、黄帝及北岳的重要活动场所。据旧志记载,曲阳县城内的北岳庙,始建于北魏宣武帝(公元500—515年)时期,是河北省最早的道教官观之一。晋县城内的五岳观、阜平县北的洞虚观,皆建于北齐天保(公元550—559年)中期,是河北省有据可查较早的著名道观。

## 第二节 鼎盛时期

唐、宋、元时期是河北道教发展的鼎盛时期。由于历代帝王的支持,道教得到空前的发展。

唐代,道教始终得到唐皇朝的扶植和崇奉。当时道教官观遍布全国,河北也不例外。道教信徒众多,道教理论、道教科仪、道教艺术以及炼养术等各个方面均得到全面的发展,道教进入空前繁荣时期。当时道教的地位在儒教、佛教之上,居三教之首。道教教主老子不仅被尊为唐宗室的“圣祖”,而且先后被册封为“玄元皇帝”、“大圣祖高上金阙玄元天皇大帝”,事实上成为唐皇朝的护国神,道教也得到前所未有的尊崇。尤其是唐玄宗李隆基崇道极甚。开元二十一年(公元733年),他亲自注释老子《道德经》,“令学者习之”,还令天下士庶人家各户备此经一部,并编纂整理了《道藏》。当时,恒州(州治所今正定)是道教最盛兴的地区之一。曲阳县的恒山被称为“第五小洞天”,汉宣帝(前73—前49年)封之为北岳。著名方士张果自言有神仙术,“世传数百岁人”,“居恒州山中”。开元二十一年(公元733年),相州刺史韦济极力推荐张果的仙术,玄宗派人召之入宫,问治道神仙事,并欲将玉真公主嫁给他。张果固不奉诏,“恳辞还山”,“至恒山蒲吾县(今平山县东南),未几卒。……帝为立栖霞观其所”<sup>①</sup>。开元二十六年(公元738年),玄宗“敕天下诸州各以郭下定形胜观、寺,改以开元为额”,并令各州建龙兴观。当时,易州(今易县)、恒州(今正定)都建造了开元观、龙兴观。开元二十九年(公元741年),敕“两京及诸州各置玄元皇帝庙,京师号玄元宫,诸州号紫极宫”。这时,河北建造的宫观有:定县的天庆观、阜平的元都观、临城的昊天观、宁晋的惠真观、定兴的聚仙观、元氏的修真观、正定的紫极宫、玄真观等重要观庵。同时,画玄元真容,铸玄元皇帝(老子)像分置各州开元观。安史之乱中,中原各地道观的铜铁造像皆被毁,“而恒州独存”。李宝臣因护像有功,被擢升为成德军节度使,驻恒州。唐开元二十六年(公元738年)易州刺史兼高阳军史田仁琬奉玄宗之命,在易州开元观督建了一座高

<sup>①</sup> 《新唐书·方技·张果传》卷204

约6米，直径0.9米《道德经幢》，请当时大书法家苏灵芝书丹（用朱砂将字写在石碑上），镌刻了唐玄宗注释的老子《道德经》注本。唐代邢州（今邢台）道教也很盛行，邢州龙兴观也建了一个类似的石经幢，上刻唐玄宗亲书的《道德经》。这两个唐代道教的重要遗物，至今已有1250余年的历史，仍保存完好，特别是易县的道德经幢，是河北乃至全国目前校释老子《道德经》唐玄宗注本的重要资料，也是研究唐代书法艺术的珍品。

宋代统治者亦多崇尚道教。五代时道籍散佚，宋太宗、宋真宗、宋徽宗各朝都曾搜集道经，汇编成集——《道藏》。徽宗还命道录院编写道教历史，在全国各地增建、扩建道教宫观。由于北宋统治者的一系列崇道措施，对道教发展起了促进作用。这时，河北流行的道教主要是正一教。各地新建的宫观有：行唐县的太清观，宋景祐（公元1034—1038年）中建；栾城县的清虚观，宋元祐（公元1086—1094年）中建；唐县的九峻观，宋政和（公元1111—1117年）初建。另外，曲阳县的总玄观，安新县的天庆观、北极层观亦为宋代所建。道教势力日益扩大。

南宋初，在金人统治的北方，由于战乱，宫观大量破坏，道士星散，广大道教信徒对旧道教也失去信仰，旧道教遭到沉重打击。而备受心灵创伤的北方汉族人民，又急需汉族传统的道教予以精神慰藉，这就促使新道派的产生。当时太一教、大道教、全真教等教派从民间应运而起。这三个教派，相对于过去的教派说，出现的时间晚，又不像旧教派那样热衷符箓斋醮，而主修炼内丹（气功），所以有人称之为河北新道教，把河北的道教势力又一次推向高峰。三派中，全真教势力最大，大道教和太一教时间不长，到元代末便匿迹消亡了，只有全真教长盛不衰，成为元以后与正一教相对峙而延续至今的道教两大流派之一。

元代统治者对各种宗教采取兼容并蓄的政策，道教发展到鼎盛时期。这时，河北流行的教派有全真教、大道教、太一教和正一教。各地新建的宫观有：元大德六年（公元1302年）建的广宗的大同观，元惠宗至元（公元1335—1340年）至正（公元1341—1368年）间建的邢台的元真观、内邱的长春观、曲阳的真君观、栾城的太极观、晋县的羽化观、井陘的通仙观、灵寿的文山观、临城的游仙观、邯郸的东明观、枣强的通明宫、涞水的上清观、沙城的储祥观、行唐的朝元观等。这些道观除个别外，很难断定属哪一派所建，但全真派最多。

### 第三节 渐趋衰落

明清时期，道教从停滞走向衰落，趋于民间化和世俗化。

明代，道教进一步在民间普及，城乡庙宇大批崛起。道教也得到封建帝王的支持，并重视对道藏经书的整理。在正统十年（公元1445年）诏天下道士收集编纂了《大明正统道藏》5305卷。万历三十五年（公元1607年）又编《续道藏》180卷。河北后来的许多观庙多有这种版本。明代，正一、全真两大派在河北继续流传，正一派较活跃，全真派较为沉寂。各地新建的宫观有：迁安的昊天观，明洪武（公元1368—1398年）初建；平山的清淳观，明洪武中建；蠡县的清阳观，明洪武二十年（公元1387年）建；宣化的朝元观，明宣德九年（公元1434年）建；深县的神雷观，明正统（公元1436—1449年）中建；赤城的朝

阳观，明正统七年（公元1442年）建；迁安的紫极宫，明天顺二年（公元1458年）建；柏乡的玉虚观，明成化（公元1465—1487年）中建；青县的崇贞宫，明弘治十一年（公元1498年）建；阳原的碧霞宫，明嘉靖三十六年（公元1557年）建；枣强的凌云观，明崇祯六年（公元1633年）建。邯郸的吕仙祠，宋已有祠，明代曾重修扩建，明世宗（公元1522—1566年）赐给吕仙祠“风雷隆一仙宫”匾额一块，并命礼部尚书顾可学撰勒。

明代道教所信奉的神灵范围更为广泛，如门神、户神、灶神、井神、三官等都在信奉之列，并立庙塑神像祀之。城隍庙、关帝庙、真武庙、三官庙、玉皇庙、龙王庙、土地庙等遍及城乡州县，而财神、灶君、门神等几乎家家供奉。使道教更趋于民间化和世俗化。

清代统治者，对道教采取抑制政策，乾隆时还曾一度禁止正一教传度。但在河北民间仍建造了一些观、庙。如获鹿县的金阙宫（即西十方院）是康熙七年（公元1668年）由知县唐彝、道人唐园秀、张志贵所建。获鹿县的白衣观、金阙宫就是清代全真教的東西十方道院，是招收和培养终身道上的高级道观。抚宁县的寻真观，是使用道上刘大章率弟子种植果木树、花、草的工钱和部分布施钱修建的。邯郸的双泉观，是雍正十年由“主持道人数年募化”而建成“规模宏远”“一望森然”的建筑群。同时还修了一些原已有的道教官观，如宣化有名的朝元观，顺治时烧毁，康熙时又重新建起来。乾隆五十一年（公元1786年）河南巡抚捐款大修邯郸吕仙祠。现存吕仙祠的钟离殿、吕翁殿、卢生殿，以及八仙阁、卢生卧像等都是这次修缮保留下来的。清末，邯郸一带是河北道教活动的中心，直到辛亥革命前，吕仙祠一直香火不断。山东、河南、安徽、山西、河北到那里朝拜的，每年达几十万人。

明末以后，正统道教两大派渐趋衰落，许多道观、道规废弛，道士、道姑不诵经文、不烧丹符。崇祯丙子（公元1636年）春，张罗彦请假归省，看到他的家乡清苑县的九天观情况是“庙貌巍峨，神之像俨然……过殿东游，僧（道士）在焉，娼优在焉，有市猾潜居者，有男女并栖者；院宇曲折，或通或塞，室居邃密，忽明忽暗……殿西有小庙，中为寿星，左为老聃，右为吾夫子……”<sup>①</sup>这种儒、道合流及儒、释、道合流的情况，在当时的河北各地相当普遍。蔚县唐贞观中的三清殿，同时有文圣孔子、释迦牟尼、老子李耳造像。

清末和民国时期，中国道教进一步与社会上层相脱离，更趋向基层的人民群众。大区域的统一的道教组织不复存在，而以道教为基础，以各种宗教融合为特点，秘密的民间宗教发展起来。

辛亥革命，特别是“五四”运动以后，道教中出家的道士、道姑大大减少，道教的宫观田产也受到冲击，加上长期的战争，许多道教宫观被废。

## 第四节 当代道教

中华人民共和国成立后，人民政府在宪法中对公民个人的宗教信仰自由予以保护。土地改革中，对寺观多余的予以没收。道教徒每人都分得了一份土地财产，生活有了依靠。大多数道士都变成了自食其力的劳动者，有相当一部分人“还俗”。据统计，中华人民共和国

<sup>①</sup>见《九天观移止记》

成立之初，河北有道宫、道观 102 座，道士、道姑 285 人。1957 年统计，河北有宫、观 51 座，道士 285 人，道姑 5 人，主要分布在唐山、张家口、保定、邯郸、承德等地区。

“文化大革命”中，道教和其他宗教一起受到冲击，不少宫观和道教文物被破坏。中国共产党十一届三中全会后，宗教信仰自由政策逐步落实。1981 年国家拨出 116 万元专款对曲阳县的北岳庙按原貌进行了重修。重建后的北岳庙面貌焕然一新，既可一瞻德宁之殿的雄姿，又可观赏唐吴道子真迹的神韵，还能饱览曲阳县雕刻艺术的风采。北岳庙是河北至今尚存的建筑面积最大，历史、科学、艺术价值最高的道教建筑。现今保留的面积为南北长 300 米，东西宽 139 米。内有牌坊、御香亭、凌霄门、三山门、钟楼、鼓楼、德宁之殿及 170 余通历代碑碣、石幢等。

因河北道教教徒较少，所以至今还没有成立统一的道教组织，只有少数道士分散活动。河北现存的宫观有：邢台的栖霞观、涉县的娲皇宫、邯郸的黄粱梦、获鹿的十方院、怀来的老君庙、易县的后山庙、曲阳的北岳庙等多处。据 1991 年 12 月底统计，全省有道士 47 人，正式开放道观 2 所，即邢台的栖霞观、易县的后山庙。



## 第二章 道教宗派

道教繁衍宗派，始自宋、金。河北省道教史上因“道法承受”来源不同而分衍流传的道教宗派主要有正一教、太一教、真大道教和全真教

### 第一节 正一教

正一教亦称正一道，又称正一派，道教符箓各派的总称。这派本是五斗米道（凡人道者，每人交纳五斗米作道费），由东汉末沛国丰（今江苏省丰县）人张陵（公元34—156年）又称张道陵创立于西蜀鹤鸣山（今四川大邑县境内），在道教诸派中历史最为悠久。张陵自称老君（老子）亲授他《正一经》、《五斗米经》、《太玄经》、《太清经》、《太平洞极经》。正一道得名于《正一经》。张陵祖孙三代传教，并被奉为天师，五斗米道因此称为天师道。天师道于南北朝时分为南北两派，南北天师道长期演变并与上清、灵宝等派逐渐融合而成正一派。其标志是第三十八代天师张与材于元成宗大德八年（公元1304年）被授以正一教主，主领三山符箓。此后，凡是道教的符箓各派，江西龙虎山传天师法箓的龙虎宗（正一派），清江皂山主要传灵宝法箓的阁皂宗（灵宝派），江苏句容传上清法箓的茅山宗（上清派），皆统一于正一派，天师道亦名为正一道、正一教。正一教以《正一经》为主要经典，以符箓斋醮，降神驱鬼，祈福禳灾为主要宗教活动。正一派道士，可以不住宫观而有家室，清规戒律与全真教不同。

北宋时期，河北流行的道教主要是正一教。元、明时，正一教在河北继续流传，影响较大。有据可查，易县龙兴观现今仍存正一教碑一通，名曰《大元易州龙兴观宗支恒产记》，为元代至正十一年（公元1351年）六月初三建。碑文记有当时龙兴观仍设有专门管理和教学符咒的“法箓堂”。该碑还列有汉以来三十代天师姓名，本观之正一宗真人、大师、提点名次及本院、下院之梗概。清代以后，正一教渐趋衰落。现河北还有少数正一教道士。

### 第二节 太一教

太一教又称太一道，是金元时期河北流传的道教一支派。金初由河南卫州（今河南汲县）人萧抱珍（？—1166年）所创。该派道士须出家，与全真教相类，以传“太一三元法箓之术”名于世，善祈禳术，以符箓为人治病，则又近天师道。金代赵州人侯澄曾拜萧抱珍为

师，得太一三元法。侯澄道成回赵州（今赵县）、真定（今正定），建观两个，并花钱买了观额曰“太清”、“迎祥”，“奉持香火，以符药济人”。侯还花钱买度牒，将儿子侯元仙度为道士，入中都天长观。

太一教第四代祖师萧辅道（？—1252年）曾是赵州太清观主持，元世祖忽必烈在潜邸时召见过他，即位后赐辅道以“太一中和仁靖真人”号，并赠太一道三代祖师以真人号。还“遣练师王道归真定，筑道观，赐名玉华（宫）”。仁宗皇庆元年（公元1312年），又遣司徒田忠良等诣真定玉华宫。泰定三年（公元1326年），泰定帝“诏葺玉华宫”<sup>①</sup>，使之成为北方著名道教宫观。

太一教于金元二代盛传河北，得到金元统治者的扶植，早在金熙宗皇统八年（公元1148年），金廷就曾诏太一教祖萧抱珍进宫问道，受到礼遇，赐所居庵为太一万寿观。太一教七祖皆被元褒封为“真人”。太一教盛传200年，至元末衰落，渐绝迹。

### 第三节 真大道教

真大道教原名大道教，是宋末金初沧州人刘德仁（公元1122—1180年）所创，是金元时代河北兴起流传颇广的道教重要一派。刘德仁祖籍乐陵（今属山东省），后迁盐山太平乡。据《重修隆阳宫碑》载，刘德仁生于北宋徽宗宣和四年（公元1122年），幼时读书，稍通大义，中经北宋之乱，金人统治北方，在这动乱年代他的宗教思想逐渐萌发。到金皇统二年（公元1142年），他21岁时，11月的一天早晨，他遇上—个须眉皓白、乘青犊车的老人，授他一本《道德经》和玄妙道诀，告诉他说：“善识者可以修身，可以化人。”并投了一支笔给他就走了。刘德仁从此玄学顿进，许多人拜他为师。金皇统二年，是他开始创教的年代。

#### 一、教义和教规

刘德仁以《老子》为基础，吸收儒释思想，规定了该教的教义和戒规（共九条），中心思想是教人清静无为，柔弱谦下，知足守贫；又教人忠于君，孝于亲，诚于人；并以佛教的五戒律己劝人，表现了明显的三教合一思想。

其次，很强调力耕而食，主张靠自己的劳动，如种田、养蚕等，以解决自己的衣食所需，不靠向人化缘来度日。这就是《元史·释老传》所说：“其教以苦节危行为要，而不妄取于人，不苟侈于己”。这在道教派别中很少见。

再次，在修行方面，刘德仁主张不信“飞升化炼之术，长生久视之事”，而非常重视静默祈祷。如病人向刘德仁求医，据说，他一不用符，二不用药和针灸，只是烧一柱香，默祷虚空，恳礼天地，病人的病就好了。与此相联系，他们既不尚符，也不善斋醮，在元代十分盛行的斋醮活动中，唯独很少见真大道士参加。这也表现了此派的特点。

<sup>①</sup>光绪《正定县志·古迹》卷4

## 二、掌教诸祖

刘德仁创立大道教后，很受群众欢迎，许多人投到他的门下，如《岳公碑》说：“一时州里田野，各以其所近而从之，受其教戒者，风靡水流，散在郡县。”说明他附近的郡县有不少人参加其教。《书刘真人事》又说：“金大定初，居京城天长观，赐号东岳真人”（《重修隆阳宫碑》说大定七年，赐东岳真人号），那时，“传其道者，几遍国中”。到他晚年，真大道教已经发展成很大规模了。

刘德仁逝世后，继掌其教的二、三、四祖以及当时真大道教的发展情况，没有留下记载。到元初，传给第五代酆希诚（公元1182—1259年），妣州（今河北怀来县）人，早年曾住怀来县水峪之太虚观。酆希诚受到元宪宗的召见，受赐太玄真人号，并在北京南城建道观天宝宫，还获得在每郡设一座道观的权力，以便统辖信徒。从元代起真大道教得到统治者的正式承认，其影响渐渐扩大。据《先天宫记》说，发展到“南通河岳，北极燕齐，立观度人，莫知其数”。酆希诚为了表明他是大道教的正统，使“教门得真假之分”，元宪宗时就在过去的教名“大道教”前加一“真”字，称真大道教。到元宪宗九年他78岁时逝世。

继酆希诚之后，第六祖孙德福到第八祖岳德文，真大道教所受恩宠超过了其他教派。孙德福受元世祖之命统辖各路真大道教教徒，又受赐通玄真人号。第七祖李德和也受到同样的礼遇，他在河南、陕西分别建立道观。至元十八年（公元1281年），在北京长春宫审核《道藏》内容时，李德和与全真、正一两派的教主同时出席，可见当时真大道教的地位与全真、正一两派不相上下。到至元十九年传至第八代祖师岳德文，祖居绛州翼城，后迁范阳（今涿州市），有“涿州八岳”之称。他嗣教以后，得到了元世祖大力扶植，至元二十一年授他为“崇玄广化真人，掌教宗师，统辖诸路真大道教事”。以后在皇室和诸王公大臣中展开了活动，在民间发展也很大，虞集《岳公碑》说，当时真大道教扩展到很宽的地区，“西出关陇至于蜀，东望齐鲁至于海滨，南极江淮之表，皆有奉其教戒者”。并说岳德文曾使人到江南调查了一次，仅江南奉其教者，已3000余人，有庵观400座。

岳德文于元成宗大德三年（公元1299年）逝世，嗣其教者本为九祖张清志，但因他“厌谒请逢迎之烦，逃去之”<sup>①</sup>他走了之后，由二赵、一郑摄掌教事，五年之内三人相继死去，郑进元临终时，嘱咐徒众找张清志回来掌教，才有办法。以后在华山把张清志找回来，作了第九代祖师。但此后就不见该教派活动的情况了，以元中叶为标志，这个教派就衰落了。

## 第四节 全真教

全真教是金元时代流传河北的另一道教派别，是宋元道教鼎革浪潮中涌现出来的一个最大、最重要的新教派。元代以来，它成为与正一派并行互补而传续至今的道教两大宗派之一。

全真教，亦称全真道，王重阳创于金大定七年（公元1167年）。主张三教合一，认为三

<sup>①</sup> 虞集《岳公碑》

教同源，以《道德经》、《孝经》、《般若波罗密多心经》为主要经典。在修持方法上，重清修，不尚符箓，不事黄白之术。在教规上，严格要求人道者不娶妻，不茹葷，出家住丛林。全真教的支派较多，属于依托北五祖的有钟离帝君钟离权的正阳派，纯阳帝君吕洞宾的纯阳派，重阳祖师王重阳的重阳派等；属于北七真创立的有邱处机的龙门派，刘处玄的随山派，谭处端的南无派，马钰的遇仙派，郝大通的华山派，王处一的崑山派，孙不二的清静派。

金时，全真教在河北就有相当的发展。据《金史》记载，当时全真教“南至淮，北至朔漠，西向秦，东向海，山林城市，庐舍相望，什百为偶，甲乙授受，牢不可破。”其第一流度师不用说，“其第二流度以下，亦恒有弟子千人，庵观百所”。这种情况连金代皇帝都有些害怕了。到了元代，由于长春真人邱处机的布道和当时连年战争的特殊情况，河北省全真教进一步发展。《长春宫碑铭》：“长春癸未至燕，年七十六矣……乃大辟玄门，遣人招求俘杀于战伐之际，或一带黄冠，而持署牒，奴者必民，死赖于生者，无虑二三钜万人”。人们只要戴上黄色的道士帽，拿到道士身份证（署牒），奴隶可变为自由民，战俘等死罪可以生还……而这样的人，一时竟不下二、三万之巨。全真教除男教徒外，还发展女教徒，称之为“散人”。当时许多不愿受辱的寡妇，还愿报效的姑娘都穿道服作散人。彰德府衙城外寡妇张守和就携一女，捐款建了集真观，自号真常真人，在邯郸一带影响很大。

全真教在河北流行的主要是邱处机之龙门派，也有华山派。元代全真道华山派著名道士高志云在邢州（今邢台）的众多弟子，为其在城内建长春观。长春观道士姬志真被元皇室特赐“文醇德懿知常真人”的名号。

邱处机凭借元太祖的赏识，赐他虎符、玺书，命他掌管天下道教，并诏免道院和道士的一切赋税差役的有利条件，大力发展道教组织。一方面开坛说戒，大收门徒，另一方面又派出弟子四出建立宫观，扩大地盘。在他的指挥下，当时全真道建了很多宫观。同圣真人李志柔原修练于邢州仙翁山，后拜全真道龙门派创始人邱处机为师，被元皇室赐予“洪妙真人”，在邢州创建通真观，总领顺德、广平两路总管府和威、磁两州的所有道众。李志柔就是邱处机派去各地建宫观的主要弟子之一，“始建长春（观）于漳州，奉天、栖真（观）于大名”，再建“磁州神霄，相州之清虚，林虑之太平，广宗之大同，燕都之洞真”。他一人就在“诸方起建大小庵观二百余区”<sup>①</sup>。龙门派元明清时在承德一带就很活跃，丰宁县“清云观”成为周围诸县龙门派道士活动的中心。

全真教在河北北部和西部山区、半山区传播尤广。至今有据可查的赤城县城北金阁山灵真观有全真教第十代师祁志诚（公元1198—1293年）道行碑一通，元大德三年立。唐县葛洪山清虚宫有“重显子返真碑”一通。记述了全真教派弟子陈道益到青虚山传教的情况。易县、涞水等县也都有邱处机踪迹的记载。全真教金元时代盛传河北，明代略显沉寂，清初有所中兴，清中期以后，渐趋衰落。现河北仍有少数全真教道士、道姑。

<sup>①</sup>李道谦《终南山楼观宗圣宫同尘真人李尊师道行碑》



## 第三章 道教宫观

据旧志记载，河北省在民国以前，道教宫观计有 347 处。其中大部被毁，部分仅存遗址，只有少数保存比较完好。新中国建立后，特别是 1982 年以后，国家拨专款对道教重点宫观进行了维修。如邢台栖霞观、曲阳的北岳庙、邯郸的黄粱梦等。兹将民国以前 347 处宫观及其中 24 处著名宫观记述于后。

### 第一节 宫观录

#### 石家庄地、市 (54):

- 真武庙：宋朝建，在正定城内。
- 玉皇庙：明隆庆时建，在正定城内。
- 元贞观：唐天宝中（公元 742—756 年）建，在正定城内。
- 玄真观：唐天宝中建，在正定城内东北。
- 河神庙：元至正元年（公元 1341 年）建，在正定南门外。
- 城隍庙：明洪武三年（公元 1370 年）建，在正定城西南隅。
- 东岳庙：明洪武三年（公元 1370 年）建，在正定城东门外。
- 火神庙：明成化年间（公元 1465—1487 年）建，在正定城南门外。
- 圣母庙：明正德十一年（公元 1516 年）建，在正定东门外。
- 老君堂：在正定县留村。
- 金阙宫：在获鹿县城内。
- 清真观：在获鹿县良政村南。
- 白衣观：在获鹿县城东。
- 药王观：在获鹿县西杏村。
- 良厢观：在获鹿县（今石家庄市郊区）东良厢村。
- 关帝庙：石家庄市郊区振头村北街。
- 太极观：元至正中建，后改城隍庙，在栾城县东。
- 葆真观：宋元祐中建，在栾城县东南龙门村。
- 消虚宫：宋元祐中建，在栾城县西赵台村。
- 朝元观：元朝建，在行唐县许由疃。
- 太清观：宋景祐中建，在行唐县城东北。

- 王母观：隋开皇中建，在行唐县王姑庄。
- 延祥观：在行唐县市同村。
- 张仙翁观：金大定中建，在行唐县许由疃。
- 静修观：金大定中建，在平山县城北二十里东林山。
- 清淳观：明洪武中建，在平山县西。
- 甘泉观：明永乐中建，在平山县城西六十里甘秋村。
- 青龙观：明崇祯年间建，在平山县西南部天桂山。
- 修真观：唐开元中建，在元氏县北。
- 玉皇庙：明万历时建，在藁城县西河堡。
- 崇兴观：在藁城县东南贾氏村。
- 玉皇庙：明万历十八年（公元 1590 年）建，在高邑县北马村。
- 元帝庙：明万历乙未年（公元 1595 年）建，在高邑县东南庄头村。
- 圣母庙：明万历间修，在高邑县城隍庙西。
- 五岳观：北齐天保中建，在晋县城内。
- 羽化观：元至正中建，在晋县城东北。
- 通仙观：元至正中建，在井陘县城北。
- 玉皇庙：原名白云观，明成化六年（公元 1470 年）建，在井陘矿区西部的清凉山上。
- 紫微观：金天会年间建，在井陘威州东关。
- 清凉阁：明嘉靖十九年（公元 1540 年）建，在井陘矿区南宅村。
- 朝阳阁：明万历二十六年（公元 1598 年）建，在井陘矿区贾庄村。
- 龙王庙：唐武德元年（公元 618 年）建，在井陘县庄子头村东。
- 文山观：元至正中建，在灵寿县城北。
- 迎祥观：在赞皇县城南。
- 元通观：在新乐县柴里村。
- 会真观：元时建，在新乐县长寿村。
- 万寿庆阳观：元时建，在新乐县陈家庄。
- 崇兴观：在无极县贾氏村。
- 清源观：在束鹿县城西。
- 玉清观：在束鹿县城南。
- 玉真观：在束鹿县城南贾百户村。
- 文兴观：元朝建，在束鹿县城西南枣营村。
- 玉清观：清顺治五年（公元 1648 年）建，在束鹿县城北大上庄。
- 太清观：在赵县境内。

#### 邢台地、市（44）：

- 栖霞观：唐代建，在邢台市西 15 公里仙翁山。
- 龙兴观：唐代建，在邢台县城北。
- 东岳庙：宋代建，在邢台南关东大街。
- 鹤王庙：金代建，在邢台市内西北隅。

- 通真观：元至元年间建，在邢台市内西南隅。
- 广源庙：元代建，在邢台城西北达活泉。
- 元真观：元至元年间建，在邢台市外西南先贤村。
- 碧霞元君祠：明代建，在邢台市西南45公里鼎梅山。
- 雷公庙：明代建，在邢台市西20.5公里雷公山。
- 城隍庙：明代建，在邢台市内西北。
- 九龙王庙：明代建，在邢台市南郊。
- 龙王庙：清代建，在邢台市西32.5公里马河村。
- 玉清观：在邢台市西南15公里羊范村。
- 元庆观：在邢台市西南峪村。
- 太子观：在邢台市西20公里。
- 兴隆观：在邢台市西30公里西黄村。
- 东岳庙：在邢台市西15公里霍楼村。
- 黑龙庙：在邢台市东南5公里。
- 龙神庙：在邢台市东南百泉村。
- 河伯祠：在邢台市北关。
- 土地庙：在邢台市西姚平村。
- 玉皇庙：在邢台市西大石头庄。
- 玉帝庙：在邢台市西15公里羊范山上。
- 三山圣母庙：在邢台市西南13公里五钟村。
- 五龙圣母庙：在邢台市南。
- 三官庙：在邢台市东关。
- 真武庙：在邢台市南关真武巷。
- 五瘟殿：在邢台市西57公里白云山。
- 扁鹊庙：汉朝建，在内邱县城西30公里神头山麓。
- 黄梁宫：在内邱县境内。
- 长春观：元至元年间建，在内邱县西北4公里永安村。
- 封翁观：在平乡县境内。
- 大同观：元朝大德六年（公元1302年）建，在广宗县大柏社。
- 真君观：元至正年间建，在柏乡县城内。
- 玉虚观：明成化中期建，在柏乡县城内。
- 渊静观：元至元四年（公元1338年）建，在柏乡县西南瀑水村。
- 乐道观：元至正年间建，在隆尧县北。
- 无极观：在威县城东北。
- 昊天观：唐开元中建，在临城县西石家栏望仙山下。
- 游仙观：元至正年间建，在临城县西。
- 惠真观：唐开元中建，在宁晋县东南。
- 岱岳观：明弘治年间建，在宁晋县北关。

扁鹊庙：在南宮县西。

储祥观：元代建，在沙河县城。

#### 邯郸地、市（26）：

上清观：金元时建，在肥乡县西相公庄。

双泉观：清雍正年建，在邯郸县西姬家庄。

东明观：元至正年间建，在邯郸市西。

吕仙祠：明朝扩建，在邯郸市北10公里王化堡。

梓潼观：在广平县城内。

三清观：在广平县城内。

清都观：唐时建，在广平县城西北15公里苏村。

冲虚观：金大定中建，在曲周县城内。

迎祥观：金元明各重修，在成安县城西南。

吕仙祠：明万历四十三年（公元1615年）建，在成安县城北凤凰台上。

真武庙：在成安县城西北。

东岳庙：明万历十二年（公元1584年）建，在成安县城东。

三官庙：在成安县城东南。

天王庙：明万历四十四年（公元1616年）建，在成安县城内。

碧霞元君庙：一在成安县城西北，一在县东南吕彪村。

城隍庙：明洪武三年（公元1370年）建，在武安县城庙路街西端。

玉宝观：在邯郸县西北20公里紫山下。

长春观：在邯郸县西6公里齐村。

通真观：在邯郸县东6公里胡家庄。

修真观：在邯郸县东8公里西留庄。

崇真观：在邯郸县东南5公里北堡村。

吕仙祠：一在永年县南午桥，一在永年城东河庄。

真武庙：一在永年县城西，一在北雍城。

东岳庙：一在永年县东雍城，一在城南十里。

城隍庙：建于明洪武五年（公元1372年），在磁县城内中山西路北侧。

娲皇宫：建于北齐，在涉县城西北10.3公里的索堡村东唐王岐山腰。

#### 张家口地、市（50）：

市台庙：在张家口来远堡市圈里。

财神庙：在张家口北关街，玉皇阁背后。

城隍庙：在张家口堡子里西城墙底西头。

龙王堂：在张家口通桥以北，小河套街。

马王庙：在张家口深沟龙王庙以西。

大王庙：在张家口北武城街的山东馆巷路北。

三清宫：在张家口南武城街路东巷中。

娘娘庙：在张家口至善街路南。



- 碧霞宫：在张家口堡子里路北巷内。
- 水母宫：建于清乾隆四十七年（公元 1782 年），在张家口市区西北 3.5 公里卧云山下。
- 吕祖庙：在张家口明德南街路西。
- 朝天观：明宣德九年（公元 1434 年）建，在宣化县生霖桥东。
- 大三元宫：在宣化县城内。
- 真武庙：在宣化县南关。
- 财神庙：在宣化县西阁底。
- 老君庙：在宣化县三道街。
- 大真武庙：在宣化县观桥西。
- 三清宫：在宣化县昌平大街。
- 吕祖宫：在宣化县炸子市街西。
- 东岳庙：在宣化城。
- 崇真观：在怀来县城北。
- 瑞云观：在怀来县南。
- 三官庙：在怀来县城内北山麓。
- 云谷道院：在怀来县黄山中。
- 吕祖祠：在怀来县北山麓斗姥宫内。
- 碧霞宫：在怀来县北关堡。
- 老君山庙：元末明初建，在怀来县境内的老君山上。
- 太虚观：在怀来县水峪。
- 玉皇阁：明初建，在蔚县北城垣。
- 大道观：明嘉靖中建，在蔚县顺圣城外。
- 清虚观：在蔚县城外大王山顶上。
- 元真观：在蔚县境内。
- 万福宫：在蔚县城南吕家庄。
- 万安宫：在蔚县城西官村。
- 玉真观：在蔚县南关。
- 唐贞观：建于唐贞观初（公元 627 年），在蔚县涌泉庄乡陡漳子村北的北莲花山麓。
- 灵真观：元时建，在赤城县云州堡西南金阁山中，旧名云溪观。
- 朝阳观：明正统七年（公元 1442 年）建，在赤城县滴水崖堡西北。
- 套里庄大庙：建于清乾隆年间，在尚义县套里庄村。
- 碧霞宫：明嘉靖三十六年（公元 1557 年）建，在阳原西城镇西门外。
- 大道观：（俗称三清观）明嘉靖四十一年（公元 1562 年）建，在阳原西城镇北关。
- 吕祖宫：明嘉靖四十一年（公元 1562 年）建，在阳原西城镇东街。
- 祝融宫：在阳原西城镇南城门楼上。
- 玉皇阁：明嘉靖四十一年（公元 1562 年）建，在阳原县城东偏北 30 公里的东城北街。
- 关帝庙：在阳原县城内。
- 财神庙：在阳原县城内。

玉皇阁：明万历三年（公元1575年）建，在万全县洗马林镇。

真武庙：在怀安县。

龙王堂老道院：在涿鹿县。

道姑庙：在涿鹿县百姓营村。

#### 唐山市（21）：

昊天观：明洪武初建，在迁安县城。

楼云宫：唐贞观时建，在迁安县西。

通明宫：元时建，在迁安县城东三里桥，即玉皇庙。

紫阳观：在迁安县东南。

上清观：宋时建，在迁安县西北50公里。

紫极宫：明天顺二年（公元1458年）建，在迁安三屯营北城台。

老君堂：在迁安县北57公里。

翠峰观：在丰润县东北20公里。

真常观：在丰润县东20公里。

澄清观：在丰润县南50公里。

天圆观：清代建，在丰润县东北25公里的腰带山。

朝阳观：在丰润县南50公里。

群仙观：在丰润县西南16公里。

华阳观：在丰润县东北17公里。

太乙观：在丰润县丰台中。

关帝庙：唐时建，在丰润县一官营东一里。

药王庙：在丰润小集镇北。

文昌宫：在丰润县韩城镇南关。

真武庙：在丰润县钱家营。

三皇庙：在丰润县钱家营镇街西。

碧霞元君庙：建于明嘉靖二年（公元1523年），在迁西县三屯营镇南1.5公里的景忠山。

#### 衡水地区（27）：

通明宫：元至正元年（公元1341年）建，在枣强县东郭村。

凌云观：明崇祯六年（公元1633年）修，在枣强县西徘徊村，旧名玉皇阁。

神霄观：明正统中建，在深县西。

祈真观：隋开皇中建，在安平县北0.5公里

金真观：元至正中建，在安平县西。

岱岳观：元至正中建，在冀县境内。

紫云观：唐初建，在冀县境内。

真武庙：在景县城西南。

八仙庙：在景县城内。

井龙王庙：在景县儒学东。

瘟神庙：在景县南关外。

- 关帝庙：在景县南门外街西。  
东岳庙：在景县南关外东南火神庙前。  
娘娘庙：在景县东岳庙前。  
三皇庙：在景县城外西南。  
三义庙：在景县三皇庙前。  
关帝庙：在景县西关外街北。  
药王庙：在景县西关外。  
玉皇阁：明万历四十四年（公元1616年）建，在景县北关外东北。  
关帝庙：在景县孙家镇。  
三官庙：在景县孙家镇。  
三官神祠：明崇祯七年（公元1634年）建，在景县园村。  
玉清观：在景县城西。  
玉皇庙：景县里团村。  
药王庙：在故城县外玉皇殿前。  
玉皇庙：明万历十五年（公元1587年）建，在故城县城外东南。  
碧霞元君行宫：在故城县城外，即娘娘庙。

**保定地、市（68）：**

- 镇岳观：明代建，在定县。  
大道观：元初建，在定县西北。  
天庆观：唐代建，在定县境内。  
真君观：元至元间建，在曲阳县赵邱村。  
总玄观：宋代前期建，在曲阳县。  
北岳庙：北魏宣武帝时期建，在曲阳县城内。  
紫阳观：唐朝建，在涿州城内。  
崇元观：元朝建，在涿州城北。  
药王庙：明嘉靖年间建，在涿州市南关  
九天观：在清苑县东。  
玉清观：在清苑县西北。  
建福观：金时建，在定兴县百楼村。  
聚仙观：唐开元时建，在定兴县东。  
高桥古庙：在新城县境内。  
玉华观：在唐县城内。  
九峻观：宋政和初建，在唐县西葛洪山前。  
清虚宫：在唐县葛洪山。  
卧龙观：在望都县白塔村卧龙岗南。  
完真观：在完县西南。  
三官庙：在高阳县境内。  
洞虚观：北齐天保中建，在阜平县北。

- 元都观：唐开元中建，在阜平县大茂山上。
- 苍山石佛堂：唐朝建，在阜平县中南部苍山村。
- 上清观：元代建，在涞水县境内。
- 太虚观：明代建，在涞水县境内。
- 药王庙：北宋建中靖国元年（公元1101年）建，在安国县南关。
- 碧霞宫：一北宋建，在徐水县南城；一明崇祯十七年（公元1644年）建，在徐水县西湖同。
- 广嗣宫：在徐水县城隍庙大门内。
- 光春宫：在徐水县境内。
- 永安宫：在徐水县高林村。
- 南岳宏宫：在徐水县遂城南。
- 东岳行宫：在徐水县西张丰村。
- 太初宫：在徐水县东黑山。
- 灵应宫：在徐水县班姬山内。
- 元帝宫：在徐水县大王店。
- 天庆观：在徐水县城内东北隅。
- 龙翔观：元朝建，在徐水县龙山村。
- 迎祥观：在徐水县何家店村。
- 清香观：在徐水县东黑山村。
- 云溪观：在徐水县屯里村北。
- 三清观：在徐水县乾河沟村。
- 清阳观：明洪武二十年（公元1387年）建，在蠡县城。
- 五龙宫：在蠡县城内。
- 东岳庙：在蠡县城东北。
- 真武庙：有三：一在蠡县北城上；一在蠡县南城上；一在北关东街。
- 三官庙：有二：一在蠡县玉帝庙内；一在北关西街。
- 龙母庙：有三：一在蠡县北城上；一在南坛内；一在北关迎恩亭。
- 三义庙：在蠡县城内。
- 青龙观：在蠡县境内。
- 龙兴观：在易县城东南隅。
- 开元观：唐开元时建，在易县城西。
- 同兴观：在易县城西北13公里王母峪山坡。
- 天真观：在易县东南武阳城之北斗城村。
- 双泉观：在易县蓝溪村。
- 真仙观：在易县塘湖镇南山。
- 没口观：在易县西23公里金坡村。
- 纯真宫：元至元十二年（公元1275年）建，在易县金坡村没口观旧址。
- 后山庙：在易县城西北部洪崖山。
- 真常观：明景泰时建，在满城县东城下。



龙母庙：在满城县东一亩泉。

· 君子长生馆：在保定市古莲花池园内。

九天观：旧在保定府治东北，明崇祯年间移建于城东上闸之北。

玉清观：元至正二年（公元1342年）建，在保定府城内西北。

洞阳宫：在保定市火神庙西，内有五福财神庙。

泰山行宫：在保定市内东南。

子母宫：在保定市城隍庙西。

天庆观：宋初建，在安新县。

· 北极层观：宋初建，在安新县。

#### 廊坊市（10）：

长真观：在固安县城东北。

玉皇阁：宋朝建，在永清县龙各庄寺。

万寿宫：明万历三十四年（公元1606年）建，在永清县龙虎庄。

真武庙：明万历三十四年（公元1606年）建，在永清县南义河村。

碧霞元君行祠：明嘉靖十九年（公元1540年）建，在永清县北韩村。

金鹤庙：在永清县南。

神霄宫：在霸县南。

城隍庙：在三河县城内。

关帝庙：在三河县司庄。

娘娘庙：在三河县军下。

#### 承德地、市（40）：

琳霄观：康熙四十九年（公元1710年）建，在滦平县喀喇河屯。

云光洞庙：康熙六十一年（公元1722年）建，在丰宁县石洞沟。

清云观：元代建，在丰宁县八宝洞。

玉皇庙：康熙年间建，在丰宁县境内。

广兴宫：在丰宁县下方营。

吕仙庙：在丰宁县黄姑屯东兴隆山。

三清观：在丰宁县黄姑屯北。

朝阳洞：在承德县仓子方。

天仙庙：在丰宁县郭家屯凤凰山。

三清庙：在平泉县南。

华阳宫：辽统和二年（公元984年）建，在平泉县境内。

老君庙：在平泉县东25公里。

玉清观：辽统和二年（公元984年）建，在平泉县境内。

太上行宫：在平泉县城内。

玉皇庙：在平泉县城北10公里。

大庙：在平泉县东北15公里。

石头庙：在平泉县城北。

- 楼子庙：在平泉县东北 90 公里。
- 红庙：在平泉县城西南。
- 三官庙：在承德市南营子。
- 斗母宫：在承德市草市街。
- 城隍庙：建于乾隆四十三年（公元 1778 年），在承德市西大街。
- 关帝庙：雍正十年（公元 1732 年）建，在承德市离宫门口附近。
- 南马神庙：在承德市梯子山。
- 药王庙：在承德市狮子沟街。
- 娘娘庙：在承德市石洞沟。
- 魁星阁：在承德市下二道河子。
- 九神庙：在承德县漫子沟。
- 老爷庙：在承德市红石砬。
- 龙王庙：在承德市二仙居街。
- 酒仙庙：在承德市大佟沟。
- 碧霞宫：在承德市上板城。
- 娘娘庙：在承德市娘娘庙街。
- 蟠桃宫：在承德县月牙山。
- 大同观：位于宽城县亮甲台。
- 和缘宫：位于宽城县大马沟。
- 城隍庙：始建于清光绪戊申年（公元 1908 年），在围场县围场镇街。
- 凌云观：建于民国 4 年（公元 1915 年），在围场县吉布汰村。
- 长玄观：建于民国 12 年（公元 1923 年），在围场县锥子山乡北童子沟。
- 清真观：建于民国 14 年（公元 1925 年），在围场县钓鱼台。

#### 秦皇岛市（4）：

- 寻真观：在抚宁县北 10 公里桃花峪。
- 三清观：元代建，在山海关城西北。
- 太清观：辽代天庆年间（公元 1111—1120 年）建，在抚宁县牛背顶。
- 五凤山道观：在青龙县五凤山上。

#### 沧州地、市（3）：

- 崇真观：明弘治十一年（公元 1498 年）建，在青县境内。
- 永葆观：明万历年（公元 1573—1620 年）建，在沧州市内。
- 灵佑观：在沧州市内。

## 第二节 著名宫观

### 一、栖霞观

栖霞观：又名张果老庙，位于邢台市西 15 公里的仙翁山上。建于唐代，供奉道教八仙

之一的张果老。庙观周围遍植皱纹古柏，苍翠挺拔。殿后有古洞。洞内有池，不涸不溢，名圣水盆。此外还有石驴、八仙洞、通天桥、白鹿洞等古迹十余处。

## 二、扁鹊庙

扁鹊庙：在内丘县城西 30 公里神头山麓。初建于汉，扩建于唐，宋代加封扁鹊为神应王，再次增修主殿和厢房。现存的三座大殿和两廊，为元代建筑，宏伟壮观。庙内古树参天，并有宋、元、明、清各代碑刻 30 余通。其中元初太保刘秉忠所书《神应扁鹊王庙记》碑，文精字美，堪称佳品。庙后有扁鹊墓，还有传为扁鹊与魏国太子采药、治病的太子岩和洗肠沟。

## 三、黄粱梦

黄粱梦：又称吕翁祠、吕仙祠。在邯郸市黄粱梦村，南距邯郸市 10 公里。黄粱梦古建筑根据唐代沈既济所作《枕中记》传奇而建，记卢生在邯郸客店遇道士吕翁，自叹久困，苦不得志，颇思建功立业，一享富贵荣华。吕翁授以青瓷枕，谓用此枕可得其志。时店家正煮黄粱，卢生倚枕而寐，自觉回到山东老家，娶妻貌美，后举进士，宦海浮沉，因功进为同平章事（宰相）。五子均为官宦，姻亲皆名门望族。在朝五十余年，位极人臣。年逾八十，病终榻上。至此卢生翻身醒来，竟是一梦。吕翁在旁微笑，店主所炊黄粱未熟。卢生觉悟，随道士仙去。这一故事在我国流传甚广。宋代已有祠，明嘉靖三十三年重修扩建，面积 13000 余平方米。由西入祠门，面对八仙楼阁。南有照壁，嵌“蓬莱仙境”四个大字，北有丹房、莲池，池中建桥，中央建八角亭，再北通至三大殿，前为钟离殿，钟鼓楼分列两侧，中为吕祖殿，前有拜殿，月台东西两侧筑配殿。后殿称卢生殿，左右有回廊，殿前有碑碣，殿内有卢生石雕卧像，与睡榻相连，以整块青石雕成，床高 0.66 米，长 1.66 米，卢生卧于床上，头枕方形枕，两腿微曲，面目清秀，双目微闭，神态悠然，如临梦境。

## 四、城隍庙

城隍庙：在武安县城庙路街西端，座北朝南，建于明洪武三年（公元 1370 年），后几经修缮，渐为宏敞，现存后殿、中殿、拜殿、走廊等。后殿、中殿系明代早期所建，形式基本相同，为砖木结构，歇山式琉璃瓦顶，面宽 3 间，进深 3 间（包括前廊），前后檐柱中各有明柱 4 根。柱头头拱，一斗二升，前出龙头，补间斗拱两朵，一斗二升。前出龙头，后出麻叶头。七架梁，两步梁。梁柱、普柏坊、兰额、斗拱均有彩绘，墙上有壁画。中殿壁画保存尚好，为清代胡祥绘。后殿壁画脱落。拜殿为清代所建，砖木结构，券棚顶。大殿面宽 3 间，进深 1 间，前后檐柱 4 根，柱头、补间头拱，五架梁。庙中神像于民国 17 年（公元 1928 年）拆除。中殿正在修复中。

## 五、娲皇宫

娲皇宫：俗称奶奶顶。在涉县城西北 10.3 公里的索堡村东唐王岐山腰。建于北齐，历代多经修缮、续建。占地面积 76 平方米。娲皇宫为四层楼阁，高 23 米，山脚有停驂宫、广生宫；山腰有娲皇宫，为奶奶顶的主要建筑，从山脚沿十八盘路可达。宫筑于高台石拱券

上，为三层楼阁式建筑，高达 20 余米。前有拜殿，山壁凿有“拴马鼻”八个，以铁链拴住楼后壁，俗传楼内人满，铁链即紧绷，因有吊庙之称。钟鼓楼、迎爽楼、梳妆楼、灵官亭等分筑于两侧。琉璃瓦顶，画栋雕梁，雄伟壮观，犹如玉宇琼楼，嵌于断壁之上。阁内有石洞，原供我国古代神话中女神娲皇圣母像。石碑刻“古中皇山”四大字。此外，还有三孔石券山门、皮痒庙及碑碣 50 余通等。在山崖上，有明万历年间“天造地设之境”的大字石刻。

## 六、城隍庙

城隍庙：在磁县城内中山西路北侧，建于明洪武五年（公元 1372 年），现存大殿是邯郸地区现存的一座完整宏大的单体古代建筑。面阔五间，进深一间。上为九脊歇山式琉璃瓦顶。经多次修缮，保存完好。

## 七、北岳庙

北岳庙：原名北岳安天王圣帝庙，简称北岳真君庙。座落在曲阳县城内西侧，始建于北魏宣武帝时期（公元 500—515 年），为祭祀北岳之所，历代沿袭成制，至清顺治十七年（公元 1660 年）始改祭于山西浑源州。据《曲阳县志》记载，北岳庙南北长 541.7 米，东西宽 322.3 米，总面积 174589.9 平方米。主要建筑平面布局成“田”字形，座北朝南排列在一条中轴线上。其排列顺序由北往南依次是后宅门、德宁殿、飞石殿遗址、三山门、凌霄门、御香亭、朝岳门（即现在的北岳庙大门）、牌坊（今仅存座基）、神门（俗称午门，已毁）。从德宁殿往西有西昭福门和西进禄门，往东有东昭福门和东进禄门。此外，还现存大小碑楼 3 处，碑亭等数处，散建于中轴线两侧。飞石殿相传为纪念陨石降落于曲阳而建，清宣统元年烧毁。北岳庙北端的德宁殿是北岳庙中的主体建筑，因其榜“德宁之殿”而得名。“德宁之殿”匾额为元世祖忽必烈至元七年（公元 1270 年）春节题建。真定路转运使司经历官李庭瑞正书“德宁之殿”四个大字，每个字大 1 米余。该殿座北朝南，规模宏大，气势雄伟，雕梁画栋，巧夺天工。全殿占地面积 2000 多平方米，高约 30 米，面阔 9 间，进深 6 间，共 88 间。整个大殿为木结构，重檐九脊广殿式琉璃瓦背，青瓦铺顶，双檐高啄，铁马悬空，鸱吻高有 3 米，斗拱为一朵二朵式，整个殿体建筑在砖石砌成的 2 米多高的台基上。殿前有方形月台（亦称露台）。月台及殿体四周围以汉白玉栏杆和望柱，望柱顶端雕有石狮子，共雕大狮子 79 只、小狮子 20 只，千姿百态，无一雷同。月台四角砌有石刻螭首，墙基为青砖砌成，上面有人物花卉等浮雕，均为元代作品，精巧生动。殿内绘有壁画，东西两壁为巨幅《天宫图》，高 8 米，宽 17.4 米，最大的人物高达 3.3 米。西壁最高处绘有“飞天之神”，形象狰狞。两壁共绘人物 73 个，其神态各异，栩栩如生。民间为纪念隋末义军领袖称德宁之殿为窦王殿。庙内存有北齐、唐、元、明、清各代碑碣 170 余块，其中大魏王府君碑，在康有为编纂的《广艺舟双楫》一书中定为神品，拓本甚多。其他如宋代韩琦碑，元代赵孟頫碑，明代朱元璋碑等都具有一定艺术价值。

## 八、药王庙

药王庙：在安国县城南关大街东侧，占地 10 余亩。北宋建中靖国元年（公元 1101 年）始建，为纪念药王邳彤而建。据《安国县志》记载，药王姓邳名彤，安国县人，是东汉开国

功臣，才兼文武，精通医理，遐迹闻名，歿后葬于安国南关。建中靖国元年，宋徽宗追封为灵贶侯，并建庙祭祀。明嘉靖年间重修。庙宇坐东面西，前有牌楼、山门，门前有石狮一对，并竖立高 23 米铁旗杆两根。山门悬匾“药王庙”三个楷书大字，为清乾隆时大学士刘墉亲笔书写。庙门廊内即马童殿，面阔三间，因有马童牵马的塑像而得名。药王墓亭在庙宇的中心部位。墓为亭式，琉璃瓦顶，面阔与进深均为一间，外形玲珑别致。墓碑为枣木透雕，碑文书“敕封明灵昭惠显佑王之墓”。亭前左右庙碑林立，据民国 24 年（公元 1935 年）统计尚有碑 23 座，多为各帮药商、各行商贾、地方名人志士捐资重修药王庙所立。墓亭两侧有南北两庑配祀，为“名医殿”，塑有战国至唐宋名医泥塑像 10 尊。南廊为汉华佗、唐孙林、宋张介宾、张子和、刘河间。北部为（战国）秦扁鹊、汉张仲景、唐孙思邈、善世安、徐文伯。塑像神态各异，栩栩如生，相传为泥人张远祖之作。以药王墓亭为主，历代十大名医为庑。庙宇的主殿是药王正殿，其建筑宏伟，雕镂精湛，琉璃瓦覆顶，金碧辉煌。殿中正位是药王金身龙袍坐像，执七皇牌，神采奕奕。武将站像分立左右，或执兵或抵掌，英姿勃勃。后殿为药王卧殿，药王居中，两旁为后妃，左右男女侍者，神情肃敬。庙中还有无数匾额以示所谓“神之德感于天下”。十年“文革”中，这些历代匾额已毁。由于药王庙的兴盛，安国已成为自明代以来驰名中外的药材集散地。有所谓“药不过祁州（安国的古称）就没有药味”之称。

### 九、后山庙

后山庙：又称后上皇帝庙。在易县城西北部洪崖山，始建于后汉，经历代修缮、扩建，至明末清初形成规模。依山势建大殿九座，亭阁点缀其间。建筑形式为三层歇山，黄琉璃瓦盖顶，飞檐式木质结构，雕梁画栋，宏伟壮观，工艺绚丽，与山水景物融为一体，是一组具有民族风格的古建筑群。清乾隆三十九年（公元 1774 年）《重修洪崖古庙碑记》载：“燕山八景”之中洪崖为最，素有“燕赵第一奇观”之称。现后山庙残存古迹有丹霞洞、喷云洞、朝阳洞、饮虎泉、仙人桥、后土皇帝老家等。现易县正着手按原貌复修，并正式开放为道教活动场所。

### 十、君子长生馆

君子长生馆：在保定市古莲花池园内正西。宋代为道观，元初改建为莲花池名园一部分。面阔五间，进深二间，背西面东，歇山顶，前有卷棚抱厦三间，四周庑廊环抱，台基延伸入莲花池，可凭栏赏荷、垂钓，门额有“君子长生馆”五字匾，两边有楹联。南北有配房两座，南曰小方壶，北曰小蓬莱。建筑典雅清洁，景色绝佳。

### 十一、药王庙

药王庙：位于涿州市南关。建于明嘉靖年间。庙内古柏参天，有 4 门、配殿 4 座，和前、中（即正大光明殿）、后殿等 8 座建筑。现仅存正大光明殿。

### 十二、苍山石佛堂

苍山石佛堂：位于阜平县中南部，槐树庄乡苍山村西部，距县城 8.5 公里。建于唐朝，



明、清重修。分关帝、圣母、观音、天尊、三教、药王、龙王、皇姑八堂，大小不一，但形制相似。内有浮雕石造像、壁画、泥塑及碑刻、石塔。现部分浮雕石像、碑刻、石塔保存较完整，其它大都毁坏。

### 十三、三清观

三清观：位于山海关西北，北后街小学院内。是元代全真道人丘处机在此所建，为全国七十二座道教丛林之一。观内供奉上清、至清、太清三清，殿正中悬挂匾额“七宝云宫”，相传为严嵩手迹。清代重修。泥像高大，造型精美。该观遗址南北长 74.3 米，东西宽 57 米，占地面积 4235 平方米。现幸存一棵古松，高约 5 米，树干周长 2.25 米，相传为元代故物，名曰蟠龙松，又称卧龙松。

### 十四、太清观

太清观：位于抚宁县城东北 26 公里的背牛顶南麓，始建于辽代天庆年间（公元 1111—1120 年）。历代重修。其建筑有顶峰一、二、三级，山门一座，无梁殿、吕祖背剑神像、莲花梁、金光洞等。

### 十五、青龙观道院

青龙观道院：在平山县城西南百余里的天桂山上。明末崇祯年间建。青龙观建筑规模宏伟，掩翳于林丛雾海之中，为明崇祯时宦官林清德出家之所。其主殿为真武殿，内供崇祯帝铜像一尊。殿两侧还有钟鼓二楼，李祥成、王承恩庙及配殿。大殿之上的石崖间，建有玉皇大帝的大光明殿，雕梁画栋，黄瓦红墙，气势雄伟。殿西还有老君堂、东岳庙和关帝庙等建筑。道院东侧建有朝圣门，门外建有文昌庙与魁星阁，内有泥塑造像和壁画。

### 十六、清凉山玉皇庙

清凉山玉皇庙：原名白云观，在井陘矿区西部边缘的清凉山上。明成化六年（公元 1470 年）建。整个庙宇分为三层。第一层在山脚下，坐北朝南，有山门和功德庙，庙殿今已塌毁，唯有明成化六年创庙之碑尚保存完好。第二层由三个天然溶洞连接而成。溶洞口原有许多神像，千姿百态，庄严肃穆。第三层一座庙门傍崖临涧，高 6 米余，宽 10 余米。门额横匾上写“白云观”三个大字。大门两侧各立一通石碑，庙门北侧，是一处巨大的天然石坎。石坎北侧有一座大殿，题额“吴天宝殿”，砖石结构，飞檐斗拱，殿旁立有两通明万历四十八年（公元 1620 年）七月二十五日立的巨大石碑。

### 十七、老君山庙

老君山庙：位于怀来县东暖泉乡境内老君山上。建于元末明初，至今已有六、七百年的历史。原有老君庙一座，两处院子。建国前后，住山道士有黄万福和郝、张道士，最后一位叫赵信山，于 1987 年初去世。老君山是怀来县道教活动的主要地方，四月十六是主庙会，近年来，上香赶庙的人逐渐增多。

## 十八、水母宫

水母宫：在张家口市西北 3.5 公里许卧云山下。建于清乾隆四十七年（公元 1782 年）。山脚下一股清泉奔涌而出，水母宫依山跨泉而建，内有水母娘娘塑像及彩色壁画。近年来又修建了牌坊、宫门、水池、曲桥和游廊。

## 十九、玉皇阁

玉皇阁：位于蔚县城北城垣上。建于明洪武十年（公元 1377 年）。分前后二院，前院由天王殿和东西禅房组成。玉皇阁主殿座落在后院。外似三层，实为两层，面宽三间，进深二间，阁顶为重檐歇山琉璃瓦。四周有长 24 米、宽 20 米的游廊。整个建筑宏伟壮观。院内还有重修碑 7 块及明嘉靖二十二年（公元 1543 年）山西右参议苏志泉题《天仙子》词碑 1 块。

## 二十、东城玉皇阁

东城玉皇阁：位于阳原县城东偏北 30 公里处的东城北街。明嘉靖四十一年（公元 1562 年）建，高 16.94 米，占地 312 平方米。基部砖石砌洞，底座长 19.5 米、宽 16 米，上部三层高阁峻增，檐瓦金碧，彩耀翠飞，十分宏伟。

## 二十一、万全县玉皇阁

万全县玉皇阁：座落在万全县洗马林镇，建于明万历三年（公元 1575 年）。清咸丰末年重修，是万全县仅存的一座明代建筑。包括基台和殿阁两部分。从地面到阁顶，高 20 多米。基台部分由一边长为 20 米的方台和以南边为下底前伸 5 米，并向中间收缩成上底为 7 米的梯形台组成。殿阁部分为明三暗二。第一层殿是三官大殿，塑有天官、地官、水官三位圣像。第二层殿正中是玉皇大帝的塑像。因多年失修濒于倒塌，1982 年进行了维修。

## 二十二、唐贞观

唐贞观：又名玉皇阁，位于蔚县涌泉庄乡陡漳子村北的北莲花山麓。据明洪武十六年（公元 1383 年）四月《玉皇阁铭》记载，此观创建于唐贞观初（公元 627 年），后历宋、元、明、清，皆有所重修，当时筹建蔚州铁城的安远将军周房曾亲临此观。该观原有殿宇、房舍 88 间，占地而积 5,500 平方米。其主要建筑为玉皇阁、三清殿。其中绘画形象逼真、神态各异。此观已毁。

## 二十三、天圆观

天圆观：在丰润县东北 25 公里的腰带山上。相传当年唐王征东路过此地，失落一条玉带，因而出现每逢阴雨天在山腰飘浮一条白云，从此名为腰带山。史称“玉带横云”，为丰润八景之一。天圆观始建于清代，光绪十年（公元 1884 年）都察院右副都御史张佩纶，主持修“望海亭”，供他修养。民国 15 年（公元 1926 年）道士苏廷龙等十几人与县公署商定上山开荒种地、植树造林。民国 27 年（公元 1938 年）建了“天云观”“无梁阁”，塑各种铜像 100

多个，道士发展到 20 多人，1945 年 50 多人。

天圆观的道士在历史上曾对人民有过贡献。日本入侵期间，冀东区党、政、军负责同志和机关、报社工作人员曾多次到山上隐避，安全脱险。抗日战争时期道士们做掩护工作达 36 次，并有 3 人壮烈牺牲。中华人民共和国成立后，为纪念腰带山道士们的爱国精神，河北省副省长阎达开派人把八路军战士用过的道袍、布兜、瓦罐等物收集起来送到天津革命历史博物馆存放，以资纪念。

#### 二十四、碧霞元君庙

碧霞元君庙：位于迁西县三屯营镇南 1.5 公里的景忠山上。明嘉靖二年（公元 1523 年），蓟镇总兵马永在山顶扩建古三忠祠，在其东修碧霞元君殿。景忠山顶峰地势险要，前后峭壁，左右峡谷，高台基，最高约 20 米，宽 10 米，东面依山崖筑基高 8 米，宽 16 米，建成 900 多平方米雄伟的高台。碧霞元君大殿建于高台中间，殿内祀元霄、碧霄、琼霄娘娘，东西两壁画有精美壁画。大殿正中须弥座上，塑有可用人抬着出巡的，以藤条为骨架的泥塑碧霞元君坐像。大殿外还有清大学士李鸿章所赠“莲座慈辉”匾。大殿西侧是三忠祠和后佛殿。大殿东侧、顶峰东西两侧分布了药王庙、灵宫殿等。大殿前南天门两侧是东西朝仙门，圆拱形门上，建有别致小楼。登东楼，可“拂晓观日”冉冉上升，再观东海排天浪，以称望海楼；西楼远眺“云海飘缈”，“岚峰叠翠”，使人心旷神怡。1976 年唐山大地震，台基坍塌，三忠祠、后佛殿倾倒，只存碧霞元君殿。1983 年省有关部门拨款进行了修复。

## 第四章 道教信仰

道教是中国土生土长的汉民族特有的宗教，与世界上其它宗教不同的地方在于信仰独特。它不认为“上帝”、“真主”是宇宙万物的主宰，而是“虚极”与“恍惚”之道为宇宙万物的本源，并相信人经过修炼可以得道成仙。故本志在道教编中特设一章简述其信仰。

### 第一节 教理教义

道教最基本的信仰是“道”，由此而演绎出来的崇拜对象、修持理论、仪范等，均谓之教义。

道：是道教信仰的核心。道教的教义思想和神仙方术无不发端于此。“道”，原是先秦道家的哲学概念。《道德经》里把它视为“虚无”，认为“道”是“虚无之系，造化之根，神明之本，天地之元”，“万象以之生，五行以之成”，宇宙、阴阳、万象皆由此化生。<sup>①</sup>《常清静经》说：“大道无形，生育天地；大道无情，运行日月；大道无名，长养万物”，道教以三宝物为宗，三清尊神就是“道”，他们以人格化的形象体现各治理所谓第一、第二、第三个大世纪，实际上这就是道教创世纪的学说。道教奉太上老君（老子）为无世不存的至尊天神。

长生不老：这是道教的独特信仰。道教以生为乐，重生恶死，追求长生不死。并认为，人的生命“在我不在天”。人只要善于修道养生，守神固形，生道合一，便可以长生不死。并形成了一套修道养生的方术，如外丹、内丹、存思、守一、导引、服食、房中等，以达到长生久视，得道成仙的目的。

天界、仙境、地府：道教认为太上老君所创造的宇宙，无限广阔浩渺，上至极远之玄天，下及极深之地府，有诸天帝之天庭，有仙人游乐之仙境，亦有恶鬼所入之地狱。据《云笈七籤》介绍，道教有三十六天；圣境四天，四梵天，三界二十八天。它由三宝物所统。道教又有九地三十六音，以配合三十六天。道教以人死为鬼，鬼入阴曹地府，受阎罗王之审判，恶鬼即被打入地狱受罚。除天界、地府外，还有仙境，八方巨海之中有十洲三岛，非凡人之所而为仙人游息之处，并有不死之仙草供仙人食用。同时，在地上亦有仙人治理的十大洞天，三十六小洞天，真人治理的七十二福地。河北曲阳县的常山洞被称为第五小洞天，茅山派三祖师之一的茅盈以及被传为八仙之一的张果，曾在此山修道。

积功德：道教在其长期发展过程中，大量吸收了儒佛的伦理教义，如忠孝为德，因果报

<sup>①</sup> 见《宗教词典》第1060页。

应这一类思想，形成了渐趋严密的伦理戒律。积功德就是求生长，成地仙天仙的必由之路。道教因此特别重视“功过格”，就是由教徒将自己每天里所做的事，分别善恶登记在册，一月一小比，一年一大比，善多者得福，过多者得咎，借以鼓励行善避恶风气。

## 第二节 主要神灵

道教崇奉的神灵众多，属于多神崇拜，天神、地祇、人鬼皆受奉祀。道教神灵大体上可分为道教尊神、道教俗神及神仙三部分。

### 一、道教尊神

道教尊神是道教信奉的主要神灵，兹简记如下：

三清：道教信奉的三位最高尊神，即玉清境清微天元始天尊、上清境禹馀天灵宝天尊、太清境大赤天道德天尊，其中的道德天尊即老子，在河北各地的宫观中最受崇奉。

四御：位次于三清的四位天帝。即：玉皇大帝，又称昊天金阙至尊玉皇大帝，为总执天道之神；勾陈上官天皇帝，为协助玉皇执掌南北极与天地人三才，并主宰人间兵革之神；中天紫微北极大帝，为协助玉皇执掌天经地纬、日月星辰、统御诸星和四时气候之神；后土皇地祇，又称承天效法后土皇地祇，为执掌阴阳生育万物之美与大地山河之秀的女神。在“四御”之后还有一位南极长生大帝，是辅佐玉皇处理天上、地下、仙真、人鬼的一切事务。“四御”中最受崇奉的是玉皇大帝，蔚县、万全至今尚存明代玉皇阁。玉皇庙更是遍及城乡各地，并有许多关于玉皇大帝的传说。其次是后土皇地祇，河北易县的后山庙就是为奉祀后土皇地祇（俗称老奶奶）而建的。

日月五星：日为大明之神，以金色太阳为饰；月为夜明之神，以白色月光为饰。五星为金、木、水、火、土。五星和日月合称七曜。道教经典中常赞颂这些神明。二十八宿诸星和北斗，也是道教崇拜的星神。

四方之神：即职司东南西北四方之神的青龙、朱雀、白虎、玄武，合称“四灵”，代表东、南、西、北四方。“四方之神”在河北最受崇奉者为玄武。从民国十一年编纂的《宣化县志》记载，仅宣化县就有真武（即玄武）庙9座，可见真武庙在河北是相当普遍的。

三官：为道教最先奉祀的神团，即天官、地官、水官。明代以后立庙专以神祀之，河北各地的三官庙很多。

文昌：一称文星或文曲星。原为古代对斗魁六星的总称，后被道教奉为掌人间士人录籍之神。旧时士人多崇祀之，以为可保功名。

东岳大帝：全称为东岳天齐仁圣大帝。道教所奉泰山神，为五岳神之首尊。每年夏历三月二十八日为祭祀日。

南极长生司命真君：亦称南极真人、寿星、老人星。道教奉南极寿星为长寿之神。

### 二、道教俗神

道教俗神指流传于民间而为道教所信奉的神祇。



雷公：中国古代神话传说中的司雷之神，又称雷师。

门神：中国古代神话传说中把守门户之神。旧俗贴其像于门以驱鬼。

灶神：中国古代神话传说中主管饮食之神，亦称灶王。腊月二十三或二十四日祭灶，已成习俗。

财神：中国旧时民间供奉的招财进宝之神。俗祀财神为赵公明，亦称赵公元帅、赵玄坛。以三月十五日为神诞。

土地：中国古代神话传说中的村社守护神。古称社神。

城隍：古代神话传说中守护城池的神。后为道教所信奉。各处城隍庙，多以人鬼实之。道教以城隍为“剪恶除凶、护国保邦”之神；又以城隍为管领亡魂之神。

药王：中国古代或传说中的名医，后演化为神。安国县南关有座药王庙，药王姓邰名彤，安国县人，是东汉开国功臣，精通医理。北宋时建庙祀之。

瘟神：中国古代神话传说中主司瘟疫之神，又称疫神、瘟鬼、疫鬼。邢台市西白云山有五瘟殿，瘟神庙在河北他处也有许多。

关帝：道教奉为降神助威的武圣人，又称关公、关圣帝君。原为三国蜀汉刘备的武将姓关名羽，字云长，蒲州解良（山西临猗）人，是河北民间最受崇奉的俗神之一。

### 三、神仙

神仙指道教理想中的修真得道、神通广大之长生不死者，又称神人或仙人。

赤松子：传为神农时雨师。服水玉以教神农，炼神服气，能入水不濡，入火不焚。后为道教所信奉。

彭祖：相传姓篯名铿。帝颛顼之玄孙，陆终氏六子中第三子。年 800 余岁，封于彭城，是为彭祖。老而有少容，有导引行气之术。道教奉为长寿之仙人。

广成子：传为黄帝时人，居崆峒山石室中，曾答黄帝所问治身之道，道教奉以为仙人。

容成公：世传为黄帝师，或云老子师。善补导之术，守生养气，发白更黑，齿落复生。

黄帝：传说姓公孙，名轩辕，有熊国君少典之子。黄帝修道扩兵，败炎帝于孤泉，杀蚩尤于涿鹿，诸侯遂尊为天子，代神农氏而为黄帝。常游天下名山，问道求仙，与群神会。100 余岁得与神通，为五方天帝之一。

西王母：或称金母、王母娘娘、王母、西姥。《山海经·西山经》谓其是司天亡厉及五刑残杀之气的凶神。后经道教缘饰，成为容颜绝世，进食 3000 年一熟之蟠桃，掌管女子登仙得道的天上女神。

东王公：或称东王父、东木公、木公、东华帝君。道教谓其为居东海中之男仙领袖，凡天上天下男子之仙得道者，名籍所隶，悉为所主。

玄女：或称九天娘娘，九天玄女。《黄帝内传》称其为人头鸟身。道教谓王母派九天玄女下降助黄帝大败蚩尤而定天下。

三茅真君：茅盈、茅固、茅衷兄弟三人之合称，汉景帝时咸阳人。茅盈 18 岁时入恒山（今河北曲阳县）修道，49 岁返家，隐居于句曲山即茅山，边修炼，边采药为民治病，从徒甚多。道教谓太上老君拜盈为司命真君，固为定箴真群，衷为保生真君，世称三茅真君。

八仙：道教八位神仙的合称。唐代已有《八仙图》、《八仙传》。据明吴元泰《八仙出处

《东游记》说，八仙为铁拐李、汉钟离、张果老、何仙姑、蓝采和、吕洞宾、韩湘子、曹国舅。“八仙庆寿”、“八仙过海”等神话故事，民间流传颇广。邯郸的吕仙祠就建有八仙楼阁，八仙在民间奉祀最隆。

### 第三节 方术与修炼

方术是中国古代方上所行之术，包括天文、历算、占卜、星相、医药、神仙和房中等。其中炼丹采药、服食养生、祭祀鬼神、祈禳禁咒等为道教所承袭，成为道教重要的修炼济度方法。道教修炼方术和醮仪主要有：

**外丹：**用炉鼎烧炼铅、汞等矿石（或掺和中草药）以制“长生不死”丹药。又称炼丹术或仙丹术。唐代臻于极盛。宋以后，外丹衰落。

**内丹：**指将人体比作炉鼎，以自身中的精气为药物，以神为运用，在己身中修炼，使精气神凝聚不散而成“仙丹”，以求长生。内丹术成为南宋以后全真道的主要修炼方术。

**服食：**指服食药物（丹药和草木药）以求长生。道教修真炼养方法，有内修和外养两种，服食药物属外养。

**守一：**指守持身中魂神或精、气、神，专注于身中之某一处，守气守神，静神存神，使之不向外散逸而长驻体内的内修方法。

**行气：**亦称“服气”、“食气”、“炼气”。一种以呼吸吐纳为主，辅以导引、按摩的养生内修方法。道教有关行气之著作甚多。

**房中术：**亦称男女合气之术，或黄赤之道。原为讲求房中节欲“还精补脑”的修炼方法。道教认为实行此术，可以延年益寿，乃至长生不死。北魏寇谦之改革天师道，曾力斥男女合气之术。此后渐衰。

**符篆：**“符”是道士书写的一种笔画屈曲、似字非字的图形。“篆”是记天曹官属佐吏之名，又有诸符错杂基间的秘文。道教称符篆是天神的文字，能治病、镇邪、驱鬼、召神。符篆之术流传年代颇为久远，自太平道创立至明清时期，一直行于世，是正一道主要方术。现存有关符篆之经籍颇多。

**斋醮：**道教祭祷仪式。其法为设坛摆供、焚香、化符、念咒、上章、诵经、赞颂，并配以烛灯、禹步和音乐等仪注和程式，以祭告神灵，祈求消灾赐福。斋醮仪范历经唐、宋、元各代，随着道教的发展而盛行。明代以后，道教转衰，但斋醮仍流行于民间。

**守庚申：**修炼者在庚申日通宵静坐不眠。道教称人体内有上、中、下“三尸”，上尸名彭倨，在人头中；中尸名彭质，在人腹中；下尸名彭矫，在人足中。三尸能为万病，并专记人之罪过，每于庚申日，“上白天曹，下讼地府，告人罪状，述人过恶”<sup>①</sup>。司命之神将据此减人寿籍。故是日清斋不寝，使其不能上天入地言己之过。

**功过格：**是道士自身的规范和要求，善言善行为功，登功格；恶言恶行为过，记入过格。一月一小比，一年一大比，功过相抵累积之功或过，转入下月或下年，声言功多者得

<sup>①</sup>见《云笈七签》卷八。

福，过多者则得咎。道教以此作为考察和督促道士的修养。

## 第四节 经典名著

道教自古以道家、房中、神仙三家之书为其源本，又吸收了众家诸子之书及阴阳、五行、医经、医方等数术方技而为道教经籍；道教倡行以后，又撰写了大量经书，故道教所奉经书甚多，内容广泛而丰富。其主要经书有：

《道德经》：即《老子》，亦称《老子五千文》、《道德真经》。本为先秦道家的重要著作，道教自称源出老子，尊为“老君”，他的著作也被奉为最主要经典。今《道藏》中有关《道德经》注释五十余种，从哲学理论、阴阳变化、内外丹、修身治国和易象术数等多方面阐释道教教义。《道德经》历来为道教所重视，成为道教一切重要著述的主要思想来源。

《太平经》：道教早期的主要经典，是东汉晚期所传“神书”——《太平清领书》的简称。是道教最先问世的第一部道书。此书卷帙浩繁，非一人一时之作。内容庞杂，涉及天地阴阳、五行、干支、灾异、鬼神以及汉代当时社会情况。既宣传宗教和封建伦理道德观念，引诱信仰者追求彼岸的神仙境地，又希望建立一个极大和平、极大公平的人间太平王国。反对统治者聚敛财物，主张自食其力和救穷周急。基本上反映了早期民间道教的特色，对于太平道和五斗米道产生过重要影响。是一部带有社会改良思想的道教经典。

《抱朴子》：道教著名论著，东晋道士葛洪著。分内外篇，内篇谈“神仙方药，鬼怪变化，养生延年，禳邪却祸之事”，是现存体系最完整的“神仙家言”。其中涉及炼丹治病几篇，对化学和药理学有一定的贡献。外篇主要为社会政治伦理内容，反映了内神仙而外儒术的立场。

《老子想尔注》：道教早期的主要经书，为《道德经》注释之书。相传由东汉末张陵或张鲁所作。其中发挥老子的思想，多与《太平经》相合，“道教”一词最早见于这本书中。

《老子化胡经》：传说晋道士王浮著。此书根据传说加以发挥，认为老子西游化胡成佛，佛原来是道教弟子。是道教徒攻击贬斥佛教的重要依据，历史上曾由此多次引起佛道之争。

《黄庭经》：此书作者尚无定论，因称脾脏为中央黄庭，于五脏中特重脾土，故名《黄庭经》。因后世又有《黄庭内景经》与《黄庭中景经》，所以该书又名《黄庭外景经》，以示区别。它是道教内丹的基本经典，主张扶养性命守虚无，合气凝神，为历代道教徒修身养性所重视，全真道更以此为重要的讲习功课。

《周易参同契》：东汉魏伯阳著，三卷。书中借用《周易》乾、坤、坎、离、水、火等法象，以明炼丹修仙之术。大旨是参同“大易”、“黄老”和“炉火”三家理法而会于一。是道教系统地论述炼丹的最早著作。道教奉为“丹经王”。

《吾真篇》：宋道士张伯端著。用诗词百篇宣传炼丹法术，主张炼内丹，排斥外丹。认为“人人本有长生药”，“何须寻草学烧茅”，与《周易参同契》互相发明，是宋以来道教南宗的重要著述。

《太上感应篇》：全篇仅1277个字，称之为太上的启示，而实际上是道教的劝善书。书作者不详，自南宋开始逐渐为世人所了解。共分为总论、善行、恶行和结论四部分。《太上

感应篇》中心思想是善恶各有所报，只有行善积德，人才能去祸得福。

《太微仙君纯阳吕祖师功过格》：是托名纯阳吕祖师的《功过格》一类的劝善书。《功过格》的内容一般是把人的日常行为，分别列为功格（善行）和过格（恶行）两项，并给各种善行打上正分，称为何功；给各种恶行打上负分，称为何过。并根据正负分数的多少来判断善恶的程度。功过又是和人的寿命、祸福相联系的。比之《太上感应篇》，《功过格》是对人的善恶有了一个明确的计量标准。

《清静经》：全称《太上老君说常清静经》，简称《常清静经》、《清静经》。作者不详，年代有待进一步考证。该经主旨在阐发“清静之妙”。认为“人能常清静”，则能使“天地悉皆归”。人之所以不能做到“清静”，主要是欲念的牵扰，故能遣欲，则心自静，神自清。金元以来，道士很重视此经。由于全真道中之清修派以此经为早晚必诵功课，故能普遍流传。

《玉皇经》：全名《高上玉皇本行集经》，亦简称《皇经》。每逢道教节日，日常斋醮皆必诵读。“玉皇”之名初见于南朝，在道教神系中其地位并不最高。至唐代玉皇已成为天上主宰，宋真宗时乃成为“玉皇大帝”。此经主要内容是讲“玉皇本行修证”之迹，“登真成道”之经过。

《云笈七籤》：宋代张君房撰集。云笈，道教对书籍的称呼；七籤，指道教三洞四辅的文献分类法。这本书集北宋以前《道藏》主要内容的大成，保存了不少已失传的道教经籍片断，是研究道教的重要资料。

《道藏》：道教经书的总集。道教经书汇集，实际是从南朝陆修静、陶弘景开始的。汇集成“藏”则在唐开元（公元713—741）年间。宋代重视整理道藏，张君房领修的《大宋天官宝藏》奠定了后来《道藏》的编纂体制。宋金元历代雕刻的《道藏》早已散失，现存最早的是明代的《正统道藏》及《万历续道藏》。内容十分庞杂，除道教经书之外，还涉及一些有关医学、生活、化学、体育、保健卫生及天文、地理等领域。清代康熙年间又编定了《道藏辑要》，对道教重要历代祖师著作、科仪戒律和碑传谱记等都加以精选收录，是道藏比较切当的精选本。河北省曲阳总玄观、赤城灵真观、唐县清虚宫，都曾有大量《道藏》储藏。民国12—15年（公元1923—1926年），上海商务书馆又将《正统道藏》以涵芬楼名义影印，缩小为方册，凡1476种。这是迄今为止在河北省发行的最后一种道藏版本。

## 第五章 文化艺术

道教在其长期的发展演变过程中，形成了自己独特的文化艺术形式，其中包括雕塑、石刻、音乐、绘画、医药、健身等。道教优秀的历史遗产，已成为中华民族灿烂文化艺术宝库中的有机组成部分。

### 第一节 雕 塑

#### 一、碑刻

##### (一) 正一教碑

易县龙兴观现存正一教碑一通，名曰《大元易州龙兴观宗支恒产记》，为元代至正十一年（公元1351年）六月初三建。碑文记有当时龙兴观仍设有专门管理和教学符咒的“法篆堂”。该碑还列有汉以来三十代天师姓名，本观之正一宗真人、大师、提点名次及本院、下院之梗概。

##### (二) 全真教碑刻

全真教在河北北部和西部山区、半山区传播尤广。赤城县城北金阁山灵真观有全真教第十代师祁志诚（公元1198—1293年）道行碑一通，元大德三年（公元1299年）立。唐县葛洪山青虚宫有“重显子返真碑”一通。在封龙山的诸多石刻中，还有不少明代全真教道士们的题记，其中老君洞洞口明正德十三年（公元1518年）题刻的《封龙山北石堂龙泉子归隐辞世记》就是全真教道士一篇绝妙的自白。

在封龙山石刻中，宋代《敕赐修真观额记》从不同侧面反映了古代宗教管理制度。在封龙山北麓的大公庙仍存清代碑刻。

##### (三) 北岳庙碑刻

北岳庙内碑碣林立，汇集了从南北朝至中华人民共和国历代碑碣170余通。从年代上看，计有魏碑4通，齐碑1通，唐碑4通，后唐1通，宋碑6通，金碑3通，元碑10通，明碑63通，清碑33通，民国碑8通及年代不清的碑碣近40通。这些碑刻内容丰富多彩。其中较多的是历代封建统治阶级重修北岳庙的记载和祭祀北岳恒山之神的祭文，也有的是用诗词形式写下的观后感等。就书法艺术而言，碑刻上，篆、隶、楷、草、行各体书法，无不具备，其中有些出于名家之手。对研究祖国的书法艺术具有很高的参考价值。

##### (四) 北岳庙唐代石灯

在曲阳县北岳庙内飞石殿遗址台基上存有石灯一座，为盛唐遗物。



石灯整体由四块白石组合雕刻而成，自下而上由基座、盘龙柱、托盘、灯室及其屋顶构成。通高 3.2 米，底部为方形基石上置重层覆莲座，纹饰多已风化剥落，仍存部分残迹；基石的前后两侧均刻有铭文，字迹迷漫，前侧界刻 28 行，行字不等，末后空 5 行，尾部字迹可以辨认为“延载元年七月十五日文林郎守定州恒阳县主簿乐安孙思宪书”。后侧铭文 27 行，行字不等，内容为题名，多已不清，前边二行可辨认为“□□□长史韦果老□□司马李自桢”。延载系唐武后年号，当时改字通行全国，铭文中可辨认的改字共计 4 个，分别为“月 ▶ ○（不清）”、“日 ▶ ○（不清）”、“载 ▶ ○（不清）”、“年 ▶ ○（不清）”。

基座之上置盘龙柱，刻云龙交蟠，二龙缠柱上升，造形刚劲生动，龙头已被风化掉，龙身部分鳞纹还较清楚。立柱收分明显，下头直径 41 厘米，上头直径 37 厘米；柱上端施八角形托盘一层，边长 40 厘米，内径 7 厘米；托盘之上施圆形仰莲座一层来承托灯室台基；台基呈八角形，束腰每边的中部刻有饰物，正面似一力士。灯室为四角攒尖顶小屋，前后设门，两侧开窗孔，门窗边框部刻出仿木线脚；檐椽及飞椽全部如实刻出，十分精致，椽出 14 厘米，飞出 9 厘米，飞椽卷刹圆润，椽身约呈水平布置；椽口平直无升起；角部出角梁样，其端头均为直方形无装饰，翼角飞椽分别为 4—5 根不等，仅靠近角梁 1—2 根略斜，其余均与檐口垂直布置；檐下隐刻有斗拱，无出跳，补间似为二朵。室屋顶前侧损失一角，余均完整。屋面曲线自然圆和，各垂背无背饰，每坡刻出瓦拢及勾头滴水，室顶为“空”形，为单独一石刻成，从其形制和石质分析，已非原物，当是后世所配。这座建于延载元年（公元 694 年）的石灯保存较好，纪年确切，实为难得的石刻珍品。

## 二、经幢

### （一）邢台道德经幢

邢台兴龙观道德经幢原位于邢台龙兴观旧址内，后移至清风楼后街心公园内，现在邢台南长街办事处后院内。

经幢高约 7 米。全幢由台座、柱身和宝盖三部分组成，呈八面形。南面上篆额“大唐开元圣文神武皇帝注道德经一部”十六字。一至七面刻经注，皆楷书，经文用小字。第八面上部书写“大唐开元二十七（公元 739 年）岁在单阏月中南吕五日乙丑，皇五从弟□中散大夫□使持节邢州诸军事□守邢州刺史□上柱国质建”。下有宋端拱元年（公元 988 年）三月二十五日知州何缙撰文、卢华书“重修邢州龙兴观道德经台记”。

此幢为唐朝著名书法家褚遂良所书，过去金石书籍多有著录，为现存重要的道德经石刻之一。“文化大革命”中遭受破坏，现已重新妥加保护。

### （二）易县道德经幢

位于易县城东南隅的龙兴观旧址内。唐开元二十六年（公元 738 年）建。原立于城西开元观，南宋乾道年间迁于今址。幢高约 6 米，分顶、身、座三部分。幢顶为屋顶式，高 0.38 米，作八角形，下雕八脊，脊间雕瓦垄，下雕檐板、飞檐，椽角梁下有斗拱承托。再下为仰莲花座，座高 0.25 米，直径 1.1 米，仰莲下为幢身，高 4.27 米，直径 0.9 米，平面为八角柱体，每面宽 0.4 米。幢身下仍是仰莲花座。经幢除顶为青石外，余皆为汉白玉制成。幢身南面正楷竖书：“太上玄元皇帝道德经，大唐开元神武皇帝注。”其他各面刻老子《道德经》，计八十一章，附历代增刻的职官名录。幢上经文按唐开元二十一年（公元 733 年）

注本刻，传为唐苏灵之所书，是目前中国校释老子《道德经》唐玄宗注本难得的资料，也是研究唐代书法艺术的珍品。

### 三、造像

道教造像是以宣传道教教义与神仙思想为主要内容而制作神仙画像的一种造形艺术。道教制作神像，形式多样。《太上洞玄灵宝国王行道经》称造像“随其所有，金银珠玉，绣画织成，刻木范泥，凿龕琢石，雕牙镂骨，印纸图画”等均可，只要“一念发心，大小随力，庄严朴素，各尽当时”。但具体制作，皆有定式。据道书《洞玄灵宝三洞奉道科戒营私》规定，造像必须“依经具其仪相”，“衣冠华座，并须如法”。天尊“帔以九色离罗或五色云霞、山水杂锦”等，“不得用纯紫、丹青、碧绿”等。真人“不得散发、长耳、独角，并须戴芙蓉、飞云、元始等冠”。左右二真人“或持经执简，把诸香华，悉须恭肃，不得放诞舞足，衣服偏斜”等。

早期道教的塑像或画像曾经受到佛教艺术一定的影响。唐释法琳《辩证论》引王淳《三教论》云：“近世道士，取活无方，欲人归信，乃学佛家制作形象。假号天尊及左右二真人。”唐太宗为王远知建太平观以及王轨重建茅山华阳观，其内殿塑造元始天尊像一躯，都取左右二真人夹侍的形式。其后，号然又取法佛教在诸天神头部加添圆光，但是，其形象是中国化的人物面貌，其创造思想深受道家哲学和道教教义的影响，其技法又是中国古铜器、汉画像砖以及古代人物画技法的直接继承，具有明显的道教美术自身的风格。唐天宝三年（公元744年），“敕两京、天下州郡取官物铸金铜天尊送开元观”。河北各州郡也纷纷铸天尊像。恒州开元观奉敕“铸铜为玄宗真容”，仿玄宗模样铸玄元皇帝（老子）像。苇泽关（即娘子关）道观中也曾铸造铁元始天尊像。

河北现存道教石刻造像有获鹿与元氏县交界处的封龙山老君座像，在老君洞内，是利用自然资源溶洞凿刻的祭祀太上老君的洞府，创于明代以前。老君座像位居正中，两侧分列诸弟子。在封龙山的北石堂内，有一股清泉从幽洞内一尊老君像袖口流出，滴滴咚咚，终年不断，古人视为“神水”。

## 第二节 音乐、绘画

### 一、道教音乐

道教在斋醮等宗教仪式上使用的音乐。道教徒认为在求乞福愿的斋醮仪式中，道教音乐有“感动群灵”的作用。

道教在斋醮中使用的音乐有独唱、齐唱、散板式吟唱和鼓乐、吹打乐以及合奏等多种形式。器乐形式常用于法事的开头、结尾、唱曲的过门以及队列变换、禹步等场面，而声乐形式则是斋醮音乐的主要部分。其声乐体裁主要有“颂”、“赞”、“步虚”、“偈”等格式，就其单独形式来看，是一首歌，结构短小的为上下句式或起承转合四句式；大型的曲调常有多段，甚至十余段用于不同场合的词。这种一腔多用的组合变化，同念白、诵经腔、禹步等常在法事中合用，道教斋醮名目繁多，有禳水灾、旱疫及悼亡与延寿等各种法事；音乐以法事情节需

要，组合串连各种颂、赞、步虚、偈等道曲。法事不同，音乐组合也随之变化。道教有关斋醮科仪的典籍中，涉及演唱的多用“吟”、“咏”。

道教音乐诵唱和乐器伴奏，均由道士担任，信众不参加音乐活动。从音乐角度来看，斋醮是按照“脚本”（科仪要求）在信众面前进行一场宗教仪式的“演出”。从演唱的内容来看，有赞美“三清”、神仙的颂歌，有表现神的应召而来的飘拂飞翔之声；有表现镇煞邪魔的庄严威武的曲调；有表现众神抵达或庆祝的喜庆欢乐之乐；有表现引上仙界的缥缈恬静的旋律等等。经过一千多年斋醮科仪的传承发展以及长期以来吸收民间音乐的养料，道教音乐愈益丰富。尤其是20世纪50年代前的某些地方，看道场欣赏道教音乐是农民文化生活中的盛事。但河北，由于明清以后道教渐趋衰落，特别是“五四”运动以后，已没有多大的道教活动，故正规的道教音乐已很难听到。但道教音乐的曲调以其民间特有的方式在河北各地的农村仍很流行。

## 二、道教绘画

道教绘画也是以宣传道教教义与神仙思想为主要内容的一种造型艺术。主要包括日常供奉和用于斋醮等祈禳祭祀活动的神仙画像或雕塑的神像、故事画、水陆画以及宫观的藻饰等。

道教绘画既运用中国传统的绘画手法，又力图体现道教的教义思想。以“画以立意”为宗旨，采用“以形写神”和“以神写形”的方法。在创作中不仅调动“出水”、“当风”等多种艺术手法，而且体现了道教对绘制神像的种种要求。唐开元二十九年（公元741年），画玄宗皇帝（太上老君）像，并以高祖、太宗、高宗、中宗、睿宗等五像陪祀，分置各州开元观。河北唐宋时，道教壁画已相当普遍。据《尚阳县志》记载，北岳庙德宁殿内有巨幅彩色壁画，尚保存完好。左右两壁画各高8米，长17.4米；北山墙壁画高8米，长27米，总面积504平方米。整个壁画取道教题材中描绘天地、五岳四渎之神聚会北岳恒山为民降福的故事。按顺序北为《启辟图》，东为《云行雨施》，西为《万国咸宁》。大殿壁画共画“天神”百余个，神态各异，无一雷同，形神兼备，栩栩如生。每组壁画有一个中心，北墙为北岳恒山之神出巡；东壁为6.4米长的巨龙吞云吐雾，降甘露于人间；西壁为飞天神，肌肉粗健，相貌狰狞，横枪倒戈，腾空飞奔，呼之欲出，相传这副“鬼图”与赵县佛教柏林寺壁画上的“水图”皆为唐吴道子的得意之笔，故有“曲阳鬼、赵州水”的传说。飞天神堪称大殿壁画之精华。德宁殿壁画画面大，人物大，为国内罕见，据县志及有关资料记载为唐吴道子所绘，这一稀有珍品是中国吴派仅存的一幅真迹，实乃绘画艺术瑰宝。

以道教故事、神仙思想为题材的道画，历久不衰，画家辈出，宋元以后，道教失去朝廷的支持，文人道画也逐渐衰微而同民间美术相结合。此后各地民间画工广泛从事于壁画、版画、年画以及用于道教斋醮活动的水陆画。各道观建筑中也普遍采用民间广泛流传的八仙、麒麟、万年青等吉祥辟邪的装饰图案。木版印制的门神、灶君、关帝、财神等神像，在民间流传尤盛。

### 第三节 医药、健身

道教为追求长生成仙，继承和汲取中国传统医学的成果，在内修外养过程中，积累和形成了一套医药与健身的知识和技术。它包括服食、外丹、内丹、导引以及带有巫医色彩的仙丹灵药和符咒等，其医学和药物学的精华，为祖国医药学的组成部分；其炼养术成为人们今天治病与健身的重要手段。

#### 一、道教医学

道教医学内容丰富而庞杂，其中与中国传统医学具有共同核心的为服食、外丹，作为广义的中国医学的重要内容有导引、调息、辟谷、房中和内丹修炼等养生术；另外还有一些带有神秘巫医色彩的符、咒、祝、斋等。三者浑然一体，构成道教医学的特色。在发展过程中，其精华部分对中国医学有很大贡献。

服食和外丹，指服食丹药和草木药。炼制丹药的原料有丹砂、雄黄、白矾等。外丹术的发展为医药学积累了知识，加深了对铅丹（ $Pb_3O_4$ ），铅白〔 $Pb(OH)_2 \cdot 2PbCO_3$ 〕、丹砂（ $HgS$ ）等矿物的产地、特性和用途的了解；并对钠硝石（ $NaNO_3$ ）与芒硝（ $Na_2SO_4$ ）等形态类似的矿物，有了简易可靠的鉴别法。炼丹方法与中医实践相结合，推动了古化学制药技术的发展，丰富了中国药物学的内容。两汉前的医学文献中，基本上无化学药剂，也不使用膏药。两晋以后，采用炼丹方法，制作的膏剂大量出现，如五毒神膏、丹参膏、蛇衔膏等。中医外科的膏药制剂对治疗疮、疡、痈、疽等具有显著疗效，后遂成为中医外科的主药。现今广泛使用的红升丹、百降丹，以及乾坤一气丹、混元丹、金龟下海丹、毒龙丹等“玄门四大丹”，皆由道教医家所传秘法衍化而来。随着服食的发展，草木药逐渐加入丹药烧炼，药物种类的不断增多，推动了本草药的发展。《抱朴子内篇·仙药》中多为草木药服食方。陶弘景《本草经注》汇集药物达700余种。孙思邈在《千金翼方》中分类载药800余种，部分为唐以前本草药所罕见。道教医家的医疗实践为本草药的发展提供了依据。

导引和房中术，早在战国时就作为方士之术流行于世，后为道教承袭作为内丹术并不断丰富，成为道教医学的重要内容之一。陶弘景第一次把中国历史上的导引资料辑录为专集《养性延命录》。方士和道士以内修作为超尘脱俗、登仙升举的途径，从宗教角度解释闭视时眼睛的光感、运气时腹部的热感、入静时躯体的飘浮感，是体内“起火”，烧炼成“丹”，而有“羽化登仙”之兆。在大量的内丹术著作中，通过人体的“气、气化、气血、经络”等变化规律的探索，丰富了中国传统医学理论和医疗手段。隋朝太医博士巢元方的名著《诸病源候论》在列举病因症候后，还列入导引治病法，包括自我运气法。唐宋以后的中医理论重“形”而对“气”的研究略有忽视，但是道教的内修理论仍不断发展并得到了医家的重视。道教医学的内修摄养之术，大多效法自然。知龟鹤之遐寿效其导引以延年，法其食气以辟谷；吹响呼吸，吐故纳新；守气令和，引体令柔；由浅入深，由易及难，兼修诸术，不执一方。认为坚持内修能迫本還元，调整阴阳，疏通经络，行气活血，增强免疫，以至益智延年。

以符、咒、祝、斋等作为治病方法，是道教医学中带有巫医色彩的一部分，本无益于健

康。但由于当时生产力发展水平低下，医学科学不发达，人们误认疾病的根源是鬼神作祟，故《太平经》在论述医药摄养外，即有“欲治疾病而大开道者，取决于丹书吞字”之说。直到明代，仍有吞符念咒治疗“尸瘵”（肺结核病）的记载，但无医学上的实际意义。

## 二、健身术

道教的追求目标是神仙与不死，换句话说就是生存与享受。为了这种生存与享受，它对于人的健康表现了极大的热情，对人的寿命表现了最大的关注。因此，在道教理论中，一种导引健身术被视为至高无上的延年益寿、修道成仙的方法。

这种后世称之为“内丹”的精要，在于“养气守静”。《太平经》说：“养生之道，安身养气，不欲喜怒也”，这“气”，就是所谓的“元气”。这个元气不仅是宇宙万物得以化生的本源，也是人的根本所在，而它又是由阴阳二气相交而成的。正因为人禀阴阳二气相交而生，所以若丧失了阴阳二气便死，而阴阳二气不和，或阳盛阴衰，或阳衰阴盛，都会造成人的疾病。

道教认为，要养气，首先要保持一种情绪的和谐安定。感情的波澜，性欲的冲动，过分的辛劳，都会破坏这种和谐安定，造成心理不平衡。所以，他们主张人不要过于劳累，过度用脑，过度喜怒，过分淫逸。“神静则心和，心和则神全；神动则心荡，心荡则形伤”，一旦气泄，人就会疲惫、衰老乃至死亡。所以道教有“九守”，即：“守和、守神、守气、守仁、守简、守易、守清、守盈、守弱”的说法，一言以蔽之，就是心平气和，安静养神，保持一种柔顺又乐天的态度。《太平经》中有“乐乃可和合阴阳，万事默作也，使人得道本也，故元气乐则生大昌，自然乐则物强”，“乐”是“乐天知命”的“乐”，即一种自然无为，无欲无念的平和心境。

其次，道教也要求人们保持身体的清新洁静。道教徒认为，人禀天地之气而生，气存人存，而谷物、荤腥等都会破坏“气”的清新洁静，所以《太清中黄真经》说要“先除欲以养精，后禁食以存命”，《太平经》卷四十二也说“先不食有形而食气”。这就叫“辟谷”或“绝粒”。其中，食物也有三、六、九等，最能败坏清静之气的是荤腥及“五辛”，所以尤忌食肉鱼荤腥与葱蒜韭等辛辣刺激的食物。

除了“养气”之外，道教还有种种养气安神导引健身的方法。“导”与“引”实际上是一种深呼吸健身法与体操健身法。现代科学证明，它的确有促进胃肠消化，加强血液循环，加速废气排除，增强人体免疫力之功效。强调了心理因素在医疗保健上的意义。

新中国成立以来，特别是中共十一届三中全会后，在河北的大地上，道教的炼养术被加以科学的改造，运用于医疗与气功养生，证明有治病健身、延年益寿之效，其影响日益扩大。道教医药与炼养之术逐渐脱离宗教而成为人们治病与健身的重要手段。





## 第二编 佛 教



## 第一章 佛教沿革

佛教是世界三大宗教之一，自两汉之际传入河北，至今已有近 2000 年的历史，是佛教传入我国较早的省份之一。有据可查的南宫县普彤寺始建于东汉永平十年（公元 67 年）。佛教在河北历史上非常盛行，并于唐代在燕赵大地形成了闻名于世的赵州禅和临济宗。南宋时传播到日本、朝鲜及东南亚等国家和地区，至今传统不断。佛教在传入河北悠久的历史长河中，逐渐与中华民族的文化相融合，形成了具有中国特色的佛教，成为华夏文明的一个重要组成部分。

### 第一节 传 入

公元前 2 世纪末，随着丝绸之路的开辟，起源于印度的佛教，经阿富汗和巴基斯坦，逐渐传入中国，随后也传入了河北省。

根据现存的史料记载，早在两汉时期佛教就已传入河北省，但传入的具体年代已无从考证。据清《畿辅通志》和《南宫县志》以及南宫普彤寺塔内现存一尊铜佛背刻铭文记载，建于东汉永平十年（公元 67 年）的南宫县普彤寺，由印度摄摩腾、竺法兰主持修建，是河北省最早的寺庙之一。同时这一时期建筑的佛教寺庙还有：赵县观音院（今柏林禅寺）、内邱县慈仁寺、泊头市水月寺、文安县月岩寺、易县蟠道寺、任丘县度释寺、涞源县阁院禅林等。

随着安息国的安世高，大月氏国的支娄迦讖和支曜，天竺国的竺佛朔，康居国的康孟祥，以及昙柯迦罗、康僧铠、昙谛、康巨、竺大力、昙果、竺法护、支谦、康僧会、竺叔兰等大译师相继来华翻译佛经。佛教在中原发展很快，特别是汉桓帝刘志崇信佛教以后，上至朝庭皇室贵族，下至黎民百姓无不信仰。因此，建寺供佛，烧香行善，遍及河北大地。佛教经过汉代的初传时期，进入魏晋，有了进一步发展。译经数量有了很大增长，质量也有较大提高，特别是鸠摩罗什的到来，开创了佛经翻译史上的一个新时期。佛教开始了中国化的进程，而这一进程的标志是：中国僧尼佛经注疏和寺院经济等的出现。

魏晋时期，河北属强大的魏国领治。魏都洛阳又是佛教自印度传入中国后的传播中心。特别是魏嘉平年间（公元 249—254 年），从中天竺来的昙柯迦罗翻译了《摩诃僧祇律》并传授羯摩戒法；正元年间（公元 254—256 年）从安息国来的昙谛翻译了《昙无德羯摩》即四分律的受戒仪式和礼节，从而使中国汉族僧人经过受戒，成为如法如律的中国式的沙门。与此同时，除了外籍译师翻译大批佛经，使佛教能在河北广为传播外，还出现了中国译师，他们除了翻译佛经外，并对佛经进行注疏。

东晋十六国时期，建武元年（公元 335 年）后赵的石虎即位，并把国都迁至河北邺城

(今临漳), 经西域沙门佛图澄的教化, 石虎特别虔信佛教, 尊称佛图澄为“大和尚”。从此石虎允许汉人出家为僧, 请佛图澄在襄国(今邢台)开办道场, 追随他受业的弟子常有数百人。见于史传的, 有系出天竺、康居远道而来受学的竺佛调, 须菩提等, 有跨越关河来听讲的道安、竺法汰、法和、法雅、法首、法祚、法常、法佐、僧慧、道进等, 后人都成为有名的高僧。后赵在全国范围内, 建寺院 893 座。因佛图澄的宏扬, 佛教在河北很快昌盛起来。其弟子以常山郡扶柳(今冀县)的道安最为著名, 他于佛图澄圆寂后, 曾和同学法汰到飞龙山(今获鹿封龙山)与僧光等共同研究经典, 并在太行恒山(今曲阳县)建立寺院。45 岁时住冀州受都寺, 门下云集数百人受业, 后又应赵王慕请住进华林园(临漳)。道安一生注释、翻译大量佛典, 他还决定了沙门以释为姓, 并制定僧尼赴请、礼忏等行仪轨范。又创编经录, 疏注众经。在撰写经序、进一步宏扬佛教方面作出了重大贡献。其高足弟子有慧远、慧永、慧持、法遇、昙翼、道立、昙戒、道愿、僧富等, 以慧远最著名。

北朝时期, 北魏道武帝和晋室通聘后, 信奉佛教, 览佛经, 敬沙门。北魏太祖武帝时, 还建立了僧官制度, 任命赵郡(今赵县)沙门法果为沙门统, 令缙摄僧徒。道人统即中央衙门叫监福曹, 监曹的长官叫道人统, 次官叫维那。地方各州设立僧曹, 它可以说是监福曹的分署, 僧曹长官担任州沙门统。道人统即中央沙门统, 中央统称为沙门都统, 全国佛教教团由中央沙门统和地方沙门统统一管理。北魏天兴元年(公元 398 年)道武皇帝诏令建佛寺造佛像。太宗明元皇帝也提倡建寺造像, 并令沙门开导民俗。到太武帝年间因道士寇谦之、司徒崔浩的进言, 遂于太延四年(公元 438 年)三月, 令 50 岁以下沙门一概还俗, 以充兵役。太平真君七年(公元 446 年)三月, 又听崔浩进言, 命杀各地沙门, 焚毁经像。由于太子拓跋晃故意延迟宣布, 使沙门闻风逃匿, 佛像经卷也多有秘藏, 这就是历史上三武一宗灭佛之始。到太平真君十年(公元 449 年)当魏太武帝发动第一次灭佛活动时, 河北的寺庙稍遭破坏。北周武帝宇文邕建德三年(公元 574 年)发动第二次灭佛活动, 建德六年(公元 577 年)河北才刚刚开始, 不久宇文邕就死了, 此次灭佛, 对河北佛教影响较小。至文成帝嗣位, 即令重兴佛教, 准许众居之所修建寺庙, 并允许平民出家。尤其是魏孝文帝时, 冯太后之兄冯熙任定州刺史和丞相期间, 积极倡导佛教。据记载河北先后在诸州镇建造佛图精舍 72 处, 使佛教得以很快恢复, 并重新兴盛起来。东魏孝静帝迁都邺都(今临漳县), 河南洛阳诸僧尼也随同移邺。邺都臣民便舍宅为地立寺, 其时名僧昙鸾为孝静帝所重视, 称其神鸾。

继承东魏的北齐帝室也崇信佛教。文宣帝请高僧法常入内廷讲经, 并拜为国师。此时, 河北的佛教虽稍受三武一宗灭佛的影响, 但很快得到恢复。就连曾经反对过佛教的清河崔氏也信奉了沙门, 范阳卢氏、河间邢氏、渤海刁氏、赵郡李氏等著名的大族, 都成了出入佛寺的善男信女。东魏兴和二年(公元 540 年)建开元寺, 北齐天保三年(公元 552 年)高洋于邺西陇山建云居寺, 天保六年(公元 555 年)灭道兴佛, 于邺地广建佛寺。北齐后主高纬还将邺都铜雀、金凤、冰井三台舍给大兴寺。

北齐北周时代非常重视译经。当时有乌菟沙门那连提耶舍, 于天保七年(公元 556 年)来邺都, 文宣帝请他住天平寺, 翻译三藏, 又命昭玄大统法上等 20 余人监译。沙门达摩奢那和居士万天懿传语, 从天保八年到天统四年(公元 557—568 年)十二年间, 计翻译经文 7 部。北齐时共译出经 8 部 52 卷, 北周时共译出 14 部 29 卷佛教经典。

北朝时期，在河北留下的佛教遗迹，尤以邯郸市峰峰矿区的北响堂和南响堂山石窟最为著名。

北响堂山石窟，即以北齐开凿的刻经洞和释迦洞、大佛洞三窟为中心。据载其中刻经洞是北齐时特进骠骑大将军唐邕所刻，从后主天统四年（公元568年）三月初起，镌刻《维摩诘经》、《胜曼经》、《字经》、《弥勒成佛经》各一部。历时4年到武平三年（公元572年）五月完工，比北京房山石经早40年。

## 第二节 鼎盛时期

从隋开皇元年（公元581年）到恭帝义宁二年（公元618年），隋王朝一代37年间的佛教奠定了河北佛教黄金时代的基础。

隋文帝（公元581—604年）杨坚，在长安般若寺，由尼僧智仙抚养大，隋文帝少时在寺庙里生活了13年，因而对佛教怀有特殊的感情。他做了皇帝后，大力扶持佛教，使佛教很快兴盛起来。首先下令恢复毁废寺院，允许人们出家。又令每户出钱营造佛像，京师（长安）及并州、相州、洛州等，诸大都邑由官家缮写大量佛经，分藏于全国各大寺院。

隋文帝开皇三年（公元583年），按照“好生恶杀是王政之本”的佛教精神，下诏京城和各州官立寺院，于正月、五月、九月的八至十五日行道。行道日禁杀牲物。开皇十年（公元590年）重新剃度僧侣50余万。开皇十一年下诏不问公私，凡建立寺院者，一律给予奖励。

隋时，相州属河北，并州又是近邻，河北之佛教盛况可知。开皇六年（公元586年），恒州（今正定县）刺史王孝儒奉命劝奖州内士庶万余，创建真定龙藏寺。隋代在河北建造的佛教寺院还有：开皇三年（公元583年）任县的清凉寺，开皇六年（公元586年）真定县的太平寺、崇庆寺以及井陘县的显圣寺等等。

唐代佛教在隋代基础上，得到进一步弘扬。唐代的289年间，除了唐武宗会昌二年至五年（公元842—845年）毁灭佛教外，其余诸帝皆扶持佛教。因此佛教自从传入中国后，到唐代的发展达到历史最高峰。高祖武德二年（公元619年）在京师聚集高僧，立十大德，管理一般僧尼。太宗继位后又度僧3000名，舍宅为寺大行布施，曾两次下诏，要全国各地普度僧尼。还鼓励人们归信佛教，甚至鼓励大臣出家。武则天由于当过尼姑，也非常崇信佛教，自称佛门弟子。唐玄宗李隆基也特别信佛，甚至受密宗灌顶，成为真正的佛门弟子后，还“御注”佛经。由此可见，唐代佛教达到了佛教史上的鼎盛时期。尤其表现在修建寺庙上，当时差不多各县均建立寺院，有的县甚至不止一处。在唐代河北所建的寺庙有：武德年间深县的清凉寺、贞观十四年（公元640年）南宫县报恩寺、麟德二年（公元665年）威县的延寿寺、总章元年（公元668年）冀县的兴隆寺和藁城的洪照寺、神龙三年（公元707年）新乐县的定海寺、景龙二年（公元708年）磁县的龙凤寺、太极元年（公元712年）成安县的本愿寺、开元年间邢台的开元寺、天宇寺、成安县的雾睹寺和乐亭县的广福寺、大和六年（公元832年）深县的福胜寺等。

唐代，佛教在河北很盛行。据记载，唐高祖武德年间（公元618—626年），唐高僧玄奘

法师曾在赵州（今赵县）从高僧道深法师学《成实论》半载有余。当时天下“成实学”衰微，唯赵州独盛。道深法师所在寺院即今之柏林寺（古观音院），玄奘法师亦在观音院从之游学。唐代佛教在河北流行的主要是禅宗。禅宗是中国佛教的一个宗派，因主张用禅定概括佛教的全部修习而得名。以觉悟所称众生本有之佛性为目的，亦称“佛心宗”。创始人菩提达摩，下传慧可、僧璨、道信，至五祖弘忍而分成北宗神秀、南宗慧能，时称“南能北秀”。慧能是中国禅宗第六祖，俗姓卢，先世河北范阳（今涿县）人，其父谪官至岭南新州（今广东新兴县东），唐贞观十二年（公元 638 年）生慧能，遂为广东新州人。慧能幼年丧父，因闻人诵《金刚经》有所领悟，于是往冯墓山谒弘忍。后弘忍选嗣法弟子，命寺僧各作一偈。上座神秀书偈于壁说：“身是菩提树，心如明镜台，时时勤拂拭，莫使惹尘埃。”慧能闻神秀偈后，也作一偈：“菩提本无树，明镜亦非台，本来无一物，何处惹尘埃。”请人书于壁上。弘忍看到慧能这首偈，见地透彻，便秘密把衣法传给他。慧能弘扬“直指人心，见性成佛”的顿悟法门，主张一切众生皆有佛性，人人皆可成佛。中唐以后，经慧能弟子神会等人提倡，南宗成为禅宗正统，受到唐王室的重视，《六祖坛经》为其代表著作。慧能门下有青原行思、南岳怀让、南阳慧忠、菏泽神会，形成禅宗主流。慧能在世时，禅宗并不很盛，扩大传播的还是南岳（怀让）、青原（行思）两家。南岳下传承的有马祖道一（公元 709—788 年），再传百丈怀海（公元 720—814 年）、南泉普愿（公元 748—835 年）。百丈传汾山灵祐（公元 771—853 年）、黄檗希运（？—855 年）等。南泉传赵州从谗（公元 778—897 年）等。又黄檗希运传临济义玄（？—867 年），后成临济宗。而赵州禅和临济宗在河北盛极一时并得到广泛流传。唐代禅宗六祖下传略表如下：

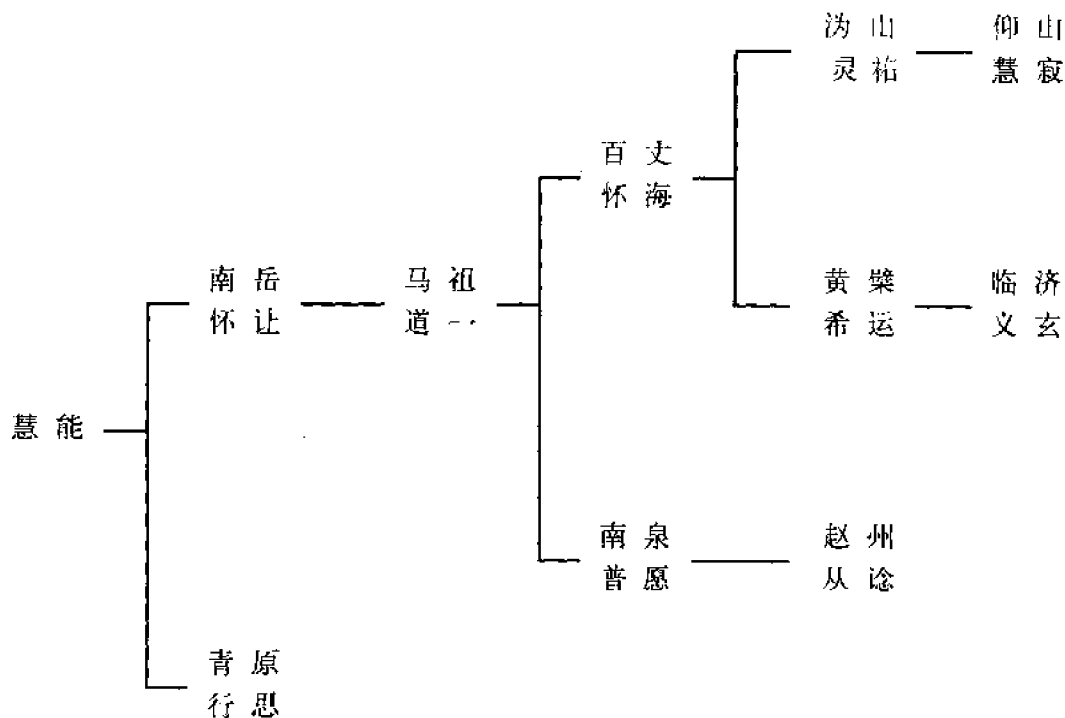

从谗（公元778—897年）禅师，俗姓郝，曹州（今山东曹县）郝乡人，自幼出家于本州扈通院。往参南泉普愿，普愿甚器之。又往嵩山受具足戒。再返南泉普愿处，依住二十年，精心玄悟，得证心法。其后历参黄檗、宝寿、盐官、夹山、五台等诸大德。唐宣宗大中十二年（公元858年），80岁时，众请住赵州（今河北赵县）城东观音院，即今之赵县柏林寺，大扬禅风，其玄言法语遍布天下，如：“狗子佛性”、“庭前柏树”、“吃茶去”等语皆脍炙人口，时谓赵州法道，皆悚然信服，世称“赵州古佛”。唐昭宗乾宁二年（公元895年），赵王迎从谗禅师至镇州（今河北正定）供养，欲营寺院，禅师止之曰：“动一茎草，即归赵州。”遂寓居窦行军之果园（亦称窦家园），号为“真际禅院”。唐昭宗乾宁四年（公元897年）冬十一月十日端坐而终，住世120岁。谥“真际大师”。著有《真际大师语录》三卷。他所提昌的禅法，后人称为“赵州禅”。

希运（？—855年）住高安（今江西省高安县）黄檗山，宣扬直指单传的心要，弟子有义玄、道颙、楚南及裴休等。义玄（？—867年）受印可后，于镇州（今河北正定）滹沱河畔建临济院，设三玄、三要、四料简等接化徒众，机锋峭峻，别成一家，其门叶极繁荣，于是成一大宗派，后世称为临济宗。属南宗南岳法系，中唐以后此宗最盛。弟子有存奖、慧然、志闲等22人。慧然集录他的语要，题作《镇州临济慧照禅师语录》。

### 第三节 曲折发展

五代十国时期，南方各国相安，帝王热心维护，而北方则是刀兵相见，战乱不止，社会秩序受到严重破坏，佛教因此受到极大影响。由于各国王朝对佛教实行严格的限制，这时在河北境内建造的佛教寺院极少。特别是后周世宗显德二年（公元955年）对佛教实行沙汰，凡未经国家颁给寺额的寺院，基本一律废除。未敕额寺院的州县只许留一至二处寺院，并且严禁私度出家。出家必须经过严格的读经考试，铜制佛像一律没收铸钱币，所以北方佛教由盛唐时期的兴旺而转为衰落状态。

宋代，对佛教实行保护政策。宋建隆元年（公元960年），先度童行8000人，同时停止废寺。为了维护佛教，还设立戒坛70多处，放宽了度僧名额和条件，使出家为僧的人大为增加。乾德四年（公元966年）派遣沙门行勤等157名僧人去印度留学。还从开宝四年（公元971年）起，刻制中国佛教史上第一部官版大藏经，计650帙，6600多卷。在河北省境内，后周时期被废的寺院，先后又重新恢复，在当时佛教寺院较少的州县里新建了不少的佛教寺院。如：乾德元年（公元963年）内邱县的兴化寺、开宝二年（公元969年）冀县的五花寺和开宝八年（公元975年）冀县的天界寺、皇祐四年（公元1052年）磁县的龙泉寺和南宫的洪济寺，嘉祐二年（公元1057年）冀县的兴福寺、熙宁五年（公元1072年）成安的普贤寺、嘉祐年间元氏县的西石堂、元丰年间获鹿县的兴国寺、元祐年间正定县的广福寺、还有阜平县的温阳寺、深县的永安寺、曲阳县的寿阳寺和圆觉寺，以及赵县的开元寺等30多座寺院。

宋代佛教注重修持，所以禅宗和净土宗最为流行。宋初，临济和云门并盛于各地。临济宗由凤穴（汝州）延沼（公元896—973年）上继兴化存奖（公元830—888年）的系统传承



而下，其后有首山省念、汾阳善昭、石霜楚圆。日本留学僧荣西禅师，曾于日本仁安三年（公元1168年）和文治三年（公元1187年）先后两次来华。并在赵州柏林寺逗留学禅，回日本后创建了圣福寺、建仁寺，为临济宗传入日本之始。

楚圆的门人黄龙慧南和杨岐方会，又分别开创了黄龙和杨岐两派，南宋时期，杨岐派恢复临济旧称。杨岐方会再传五祖法演，三传佛果克勤，其门下又有虎丘绍隆、大慧宗杲，提倡看话禅，其影响尤为久远。

辽金两代，河北大部归其所治。辽圣宗耶律隆绪给辽代造成了一个全盛时期，也是大兴佛教时期。圣宗除增建佛寺，施给寺院以土地和民产以外，还注意加强统治，禁止私度僧尼以及当时盛行的燃指供佛的习俗，使辽地佛教更有发展。又拨款支持房山云居寺续刻石经的事业，并派僧监督。辽兴宗耶律宗真即位后，继续执行崇佛政策，并亲自皈依受戒，铸成银佛像，编刻大藏经，并召名僧进宫说法。特别是道宗耶律洪基是最崇拜佛教的天子，他不单对佛教华严学很有造诣，还通梵文。他大量建造寺塔伽蓝，在河北境内有：邢台的大平寺、温泉寺、万寿寺，天祚乾统五年（公元1105年）易县的开元寺以及涿县的云居塔。并从兴宗重熙元年开始到道宗清宁八年（公元1062年），刻印契丹《大藏经》历时30余年。在圣宗、兴宗、道宗三朝中间，使燕云十六州（今河北、山西北部）这一带原来佛教就很盛行的地方，更加昌盛。

金代佛教保持辽代佛教的原状，到了金世宗时期，佛教达到全盛时期。金代佛教突出表现在教学方面，如华严、禅、净、律、密各宗都有相当的发展，其中以禅宗尤为盛行。杨岐系克勤的传法弟子圆性，于大定年间应聘主持燕京（北京）潭柘山寺。其弟子广温又参燕京竹林寺广慧之门，这个时期的禅学，大抵是看话禅派。末期的万松行秀，是金代著名禅师，住邢台净土寺。

金代佛教中净上宗在河北也较流行。大定年间有祖朗历主燕京崇寿、香林诸寺；广恩在河北临城建净土道场，结白莲华会，谨守庐山慧远的规模，开北地莲社念佛的风气。大定二年（公元1162年）在燕京（涿县）敕建大庆寿寺。以玄冥禅师颢公为开山祖师，赐钱二万缗、沃田20顷以充寺产。大定二十四年（公元1184年）又在燕京重建昊天寺，赐寺田百顷，年度僧10名。金章宗即位后，召请邢台开元寺的万松行秀进宫讲经，并封为佛教领袖。

金代大定年间建造寺庙最多。如大定初年成安县的洪觉寺、大定三年建于井陘的兴国寺和石家庄西郊的普净寺、大定四年建于获鹿县的法云寺、南宫县的镇觉寺、禅林寺、大壁寺以及建于大定年间正定县的圣塔寺、永泰寺等。

中统元年（公元1260年）蒙古忽必烈，以藏传佛教为国教，同时也允许汉地传统佛教和其他宗教存在。在元代的佛教诸派中，禅宗最为繁荣，而临济宗的雪岩祖钦、高峰原妙和中峰明本是代表元代佛教著名的大禅师。特别是海云印简，曾为忽必烈讲说佛法并传戒，他重兴正定临济寺时，时人称为临济中兴名匠。嗣法者14人。

元代也大量建造佛寺。在河北境内，至今保留下来的寺院和遗址大多数是元代所建造的。如皇庆二年（公元1313年）肥乡建造的崇兴寺，延祐四年（公元1317年）磁县的崇福寺，至元元年新河县的广教寺及深县的上元寺，至元二年（公元1265年）肥乡县的文殊寺，泰定四年（公元1327年）栾城的极果寺，至正元年（公元1341年）冀县的万寿寺，至

正二年威县的兴国寺和法云寺，还有磁县的慈氏寺，至正三年冀县的万安寺，至正四年威县的法兴寺，至正六年冀县的清凉寺，至正八年（公元1348年）赵县的西林寺，至正十二年新河的甘露寺和普兴寺等。

元代藏传佛教开始传入蒙古、察哈尔（今张家口和承德地区），是蒙古族大游牧和居住的地区，在忽必烈称蒙古大汗后，即封八思巴为国师。至元元年（公元1264年）忽必烈带头从八思巴受佛教秘密戒，正式表示皈依藏传佛教，从此藏传佛教迅速在蒙古地区广为传播。

元代佛教各个宗派，为了对寺庙加强管理，皆各自制清规。至元二年（公元1265年）东阳德辉编撰了《敕修百丈清规》；泰定二年（公元1325年）省悟等编撰了《律苑事规》；至正七年（公元1347年）白庆编撰了《增修教苑清规》。这几种清规，使佛教各寺庙的修行生活，有了具体的规定。

元代除了制定寺庙清规以外，还建立了僧官制度，设有总统、僧录、正副都纲。地方僧官，路设僧录司、州设僧正司、县设都纲。这样使元代佛教不但有了其自身的组织，同时还设立了管理佛教的机构。

明代藏传佛教在内地逐渐衰落。而禅、净、律等教派逐渐恢复和发展起来。明初佛教各教派中以禅宗最为盛行，而以临济为最，曹洞次之。笑岩德宝居北京柳巷精舍，以禅道接引诸方学者，其门下出幻有正传，正传门下又有密云圆悟、天隐圆修、雪峤圆信三名高僧，各传一方，时称临济中兴。到神宗万历年间，名匠辈出，形成佛教的复兴局面。这个时期最著名的高僧是：云栖祿宏、紫柏真可、憨山德清、藕益智旭，号称明末四高僧。

明代在家居士对佛教的研究，也形成一种风气。产生了一批对佛学有相当研究的佛教学者，其中有翰林学士出身，曾阅大藏的宋濂、爱好禅宗的李贽、汇集禅师语要的瞿汝稷、研习唯识论的王肯堂、进士出身的焦竑、编著净土资粮全集的庄广、护持刻藏的袁了凡、陆光祖等等。这些居士对于明代佛教的复兴起了很大的作用。

清朝继承明代佛教的政策，对于明代寺庙佛像，不许私自拆毁。但对僧尼的管理，却很严格，不许私度僧尼，一律官给度牒。到乾隆十九年（1754年），随着人口的增加，私度僧尼人数也随之增加。因此，取消官给度牒制度，并令师徒相传。所以，到清末时，全国僧尼达80万人。

清朝的统治者重视藏传佛教，即喇嘛教。清世祖顺治九年（公元1652年）曾召请五世达赖进京受封。为了接待五世达赖，清廷在承德大兴土木，建造喇嘛庙。在承德所建的寺庙有：康熙元年（公元1662年）建懋圣寺，康熙二年（公元1663年）建清安寺，康熙九年（公元1670年）建朝阳寺，康熙二十二年（公元1683年）建的洪汤寺，康熙四十二年（公元1703年）建的安禅寺，康熙四十三年（公元1704年）建的穹览寺，康熙四十四年（公元1705年）建的佑安寺、康熙四十六年（公元1707年）建的洪慈寺、康熙五十年（公元1711年）建的承禧寺、开仁寺，康熙五十二年（公元1713年）建的观音大土庙，乾隆二十年（公元1755年）建的普宁寺和福寿寺，乾隆二十五年（公元1760年）建的普佑寺，乾隆三十一年（公元1766年）建的普乐寺，乾隆三十五年（公元1770年）建的普陀宗乘之庙和殊像寺，乾隆三十七年（公元1772年）建的广安寺，乾隆三十九年（公元1774年）建的罗汉堂，乾隆四十五年（公元1780年）建的须弥福寿庙等。并从蒙古招收大批喇嘛住于承德各

寺庙。清朝时期，承德形成河北藏传佛教的中心。

清代从道光以后，国势衰败，佛教也不振。佛教徒多数致力于经典的板刻和流通，有助于佛教的传播。同时清代佛教宗派，继承明末遗绪，仍以禅宗为最盛。禅宗临济系的隐元隆琦，晚年应请东渡日本，成为日本黄檗宗的开祖。清自雍正以后，提倡念佛，形成无论其宗派如何，均以念佛为基本功。到乾隆时提倡居士佛教，逐渐使佛教寺庙的实际管理权转入居士手中，以致后来河北各地的寺庙山会首管理。出家的僧人为了生活，只得靠应酬民间佛事，如放焰口、拜梁皇忏、大悲忏、慈悲水忏等。所以，佛教各宗派人才凋零。较著名的有印光、虚云、弘一、太虚等诸大德，维系法门的余绪。

## 第四节 现代佛教

辛亥革命以后，兴办新学。河北各乡镇的寺庙，差不多都改成了学校。当时曾有民谣：“中华民国改了良，毁佛撵僧办学堂”。剩下的寺庙由于年久失修，成了断墙颓壁，野草丛生的荒寺。即便是历史上曾盛极一时的名刹大寺，也是“僧走潦倒满院草，殿堂楼阁住雀鸟”的荒芜景象。

中华人民共和国成立后，党和政府制定了宗教信仰自由政策，废除了一系列的宗教特权。大部分寺庙因年久失修，自然倒塌，有的毁于战火，全省保留较完整的寺庙数量很少，出家的僧尼数量也相应地减少。人民政府认真贯彻执行宗教信仰自由政策，使广大僧尼正常的佛教活动受到宪法和法律的 protection。土地改革期间有大片土地的寺庙接受土改，无土地的僧人，也分得一份土地。生活上摆脱了依靠寺庙香火布施的习惯，而成为自食其力的劳动者。有的青年僧尼还俗就业，从事社会劳动生产。有田地者种地，有技术的做手工劳动，有的拉小车、打零工，也有当医生、教师的，更有参加革命工作和参军入伍的。剩下部分老年僧尼仍然留居寺庙，政府对这部分人的生活给予适当的照顾，每月由民政部门发给一定的生活补贴，使他们的晚年生活得到保障。据河北省委 1951 年 12 月 3 日对石家庄、保定、天津、唐山四地的调查，尚有僧人 217 人，尼姑 246 人。

1955 年 4 月河北省委统战部调查统计，全省除保定地市外有僧人 707 人、尼姑 563 人、寺庙 542 处。1966 年“文化大革命”开始，“破四旧”，“横扫一切牛鬼蛇神”，对出家的僧尼进行揪斗、批判、关押、勒令还俗改造，使党的宗教政策遭到极大破坏。

中国共产党十一届三中全会以后，党和政府贯彻落实宗教信仰自由政策。1983 年国务院在国发[1983]62 号文件中首先确定承德普宁寺为全国重点佛教活动场所。实行由僧人管理寺庙，并从内蒙招来了蒙古族喇嘛 30 名。

1983 年 4 月 9 日，经国务院批准，确定正定县临济寺为全国重点佛教活动场所，并开始进行修复，由佛教界管理，向国内外开放。

1988 年 5 月 18 日，河北省佛教协会成立。省佛教协会成立伊始，先后由省政府批准，将赵县的柏林寺、南和县的白雀庵和成安县的元符寺定为佛教活动场所，予以正式开放。此后又陆续开放了永年县的普慧寺、清流寺、兴龙寺、佛圣寺、福慧寺，沙河的延庆寺、千佛寺、万佛寺，任县的大悲阁，宣化县的柏林寺，平乡县的兴固寺，邯郸的月爱寺，南宫的普

---

形寺等。据 1992 年统计，全省已开放的寺庙达 20 余处，出家的僧尼近 200 多人，全省佛教徒（包括喇嘛教）共计有 19 万人。佛教徒正常的宗教活动受到了宪法、法律的保护。随着国家改革开放的深入发展，广大佛教徒积极投身于经济建设行列，为建设有中国特色的社会主义做出了应有的贡献。

## 第二章 教 派

在河北历史上，佛教宗派繁多，主要有成实宗、禅宗、临济宗、曹洞宗等。但多数已无从考证，只有禅宗和临济宗有较详细的记载，正定的临济寺为临济宗的祖庭。藏传佛教在元代传入河北，清代承德地区成为藏传佛教的中心。

### 第一节 临 济 宗

临济宗是中国佛教中禅宗五家之一，由于此宗的开创者义玄，在河北镇州（今正定县）临济禅院举扬一家的宗风，后世称它为临济宗。临济寺被国内外佛教界公认为临济宗的祖庭。

南北朝时期梁普通年间（公元520—527年），南天竺（今印度）的菩提达摩从海上乘船到达广州。梁武帝得知后，就邀请菩提达摩到金陵（南京）会见，两人通过交谈，发觉没有共同语言。于是，达摩便离开金陵渡长江北上到了洛阳，住在洛阳附近的嵩山少林寺。九年后有—名叫慧可的僧人住少林寺，向菩提达摩学禅，得到了达摩的指点和器重，并传法给他。继而又有一个未出家的人，去少林寺向慧可学禅，慧可发觉他有培养前途，并为他剃度后取名僧璨，把禅法传授给他。隋开皇十二年（公元592年）13岁的道信在舒州（今安徽潜山县）的皖公山拜僧璨为师，侍奉9年，僧璨又将禅法传给道信。弘忍得道信真传后，在黄梅双峰山的冯墓山讲习禅法，学禅者700余人。其中以慧能的学习最为优秀。慧能得到弘忍的真传后，到广东曹溪宝林寺讲习禅法，他的弟子有40余人。其中金州安康（今陕西省汉阴县）的怀让拜慧能为师，侍奉左右15年，得到了慧能的传授，得法印后，住在南岳般若寺观音台，讲习禅法达30余年。入室弟子有6人，而以汉州什邡（今四川什邡县）的马祖道—翘楚，侍奉十年后得授禅法。后来马祖道—来到南康（今江西赣州）龚公山，建立禅寺，聚徒说法，弟子达139人，使禅宗名声大振。马祖道—的弟子怀海（公元720—814年）受印法后，在洪州百丈山（今江西省奉新县城西北）建立禅院，制定《禅门规式》，讲习禅法。弟子甚多，其中灵、希运等最著名。希运（？—855年）住洪州高安（今江西高安县）黄檗山，得怀海传授后，在黄檗山宣传直指单传的禅法，弟子有曹州南华县（今山东东明县）的义玄。

义玄（？—867年），俗姓邢，曹州南华县人（今山东东明县），少年出家，壮游四方。广究毗尼与经论，既而到各处参学。初参洪州黄檗山的希运禅师。又谒大愚，再参汾山灵祐，后还黄檗希运处，得悟本源，受其印可，嗣其法。唐宣宗大中八年（公元854年）义玄从洪州黄檗山北上来到镇州（今正定县）。当时在镇州城东滹沱河畔，有一小小寺院，因取傍临滹沱

河之意，名为临济院。临济院的住持名叫普化。义玄受普化的邀请来到临济院做住持，其后该寺毁于战火。唐懿宗咸通元年（公元860年）镇州太尉墨君和，把建在镇州城内东南隅的私人住宅改成寺院，仍以临济二字命为寺名，把义玄迎请过来做住持，以便讲习禅法。

义玄继承慧能的顿悟法门，在临济寺广泛吸收学徒。他的禅法以“三玄”、“三要”、“四料简”、“四宾主”、“四照用”等为主的教学方法最为著名。他说：“夫一句须具三玄门，一玄门须具三要。”“三玄”和“三要”相配合，使禅师和学徒之间的语言交流符合禅理要点。关于“四料简”和“四照用”，他说：“我有时夺人不夺境，有时夺境不夺人，有时人境具夺，有时人境具不夺。有时先照后用，有时先用后照，有时照用同时，有时照用不同时”。

所谓“四宾主”，“宾”指学徒，“主”指禅师。双方进行禅理交谈时，有四种情况：“宾看主”，即学徒的认识和见解比禅师的更高明更深刻更透彻；“主看宾”，指禅师的理论比学徒的更加高深透彻；“主看主”，是禅师与学徒的见解相一致，无高低之分；“宾看宾”是禅师和学徒的见解都不透彻。所谓“看”，即指相对事物的转化情况。

义玄的宗旨，是打破一切枷锁。他认为：佛就是“心清净”，法就是“心光明”，道则是“所思所行处处无碍”。要求学人在“自悟”、“自信”、“自主”的基础上求解脱。以直了当的简捷方式或手段，使学人忽然开悟，是临济禅的重要内涵和特色，很受广大禅者的欢迎，形成了临济宗风久盛不衰，师徒传承越来越兴旺，使临济子孙遍天下。

唐咸通八年（公元867年）四月十日，义玄于大名府（大名县）的兴化寺东堂圆寂。他的弟子们收其衣钵，分别葬于大名府兴化寺和镇州城临济寺塔内。唐懿宗谥“惠照禅师”号，赐“澄灵”塔额。从此，临济宗派形成，广传天下，影响极大。

义玄的传法弟子有：灌溪志闲、宝寿沼、三圣慧然、兴化存奖等22人。义玄曾住大名兴化寺，晚年将佛法传给兴化寺广济存奖禅师，存奖禅师得法后，成为临济宗第二代。存奖将佛法传给南院慧颢禅师。大名兴化寺成为临济宗两代宗师蝉联之地。慧然集录了义玄的重要言论，编成《镇州临济惠照禅师语录》。后世的临济法系出于兴化存奖之下。递传南院慧颢、风穴延沼，唐末宋初，又递传首山省念、汾阳善昭。宋朝时传至石霜楚圆。其下出黄龙慧南和杨岐方会两家，法席很盛，于是分为黄龙、杨岐二派，加上原来的禅宗五家合称为五家七宗或五宗七派。方会往南原参楚圆得悟，后来辞归筠州（今江西高安）九峰，被迎居杨岐山，嗣法弟子有白云守端、保宁仁勇等12人。起初黄龙、杨岐二派并盛，然而黄龙派不数传而法统断绝，杨岐派恢复临济旧称，继续递传，至五祖（名山）法演下出佛鉴慧勤、佛眼清远、佛果克勤等22人。三佛中克勤法流尤盛。佛眼清远再传蒙庵元聪，日本僧人俊苾拜为师，并赴日传法，为杨岐派传入日本之初。克勤于宋徽宗崇宁（公元1102—1106年）间，在四川成都昭觉寺开法，受赐圆悟之号。嗣法弟子有75人，以大慧宗杲和虎丘绍隆为最著。宗杲在汴京（今河南开封）天宁寺参克勤，于言下豁然顿悟，后来住在浙江径山，接引后学，道法很盛，盛倡“看话禅”，而贬宏智正觉的主张为默照禅，称为“径山派”，嗣法弟子达90余人，临济宗至此又大盛。大慧宗杲下三传至德辉，法系传至日本为“中严派”。绍隆参克勤得悟后，住在虎丘，大布克勤之道于东南，称为“虎丘派”。嗣法弟子只有天童应庵昙华一人。昙华法嗣有8人，其中以天童密庵咸杰最为著。咸杰下崇岳、祖先二派也有多支传入日本，咸杰下传一山一宁入日本创“一山派”。咸杰递传破庵祖先，无准师范，到了宋末元初，传至雪岩祖钦再传高峰圆妙。

元代，临济宗进入一个大盛时期。高峰原妙初习天台，次参雪岩祖钦得悟。至元朝十六年（公元1279年），入西天目，在狮子岩立“死关”，以三关语考验学者，受度弟子数百人。其嗣法弟子有中峰明本。明本从高峰得悟，在庐州（今安徽合肥）的弁山及平江（今江苏苏州）的雁荡结庵，广接门徒，学者辐辏。后来回到天目，住持师子院，名重一时。云南沙门玄鉴东来问法，于言下有省，中途圆寂，其弟子普福等，图画明本形像南归，由此云南兴立禅宗，确系临济，明本初祖。明代中峰门下先后递传千岩元长，其法系亦传入日本，到了十三传隐元隆琦在崇祯时住黄檗山万福寺，复兴黄檗宗风。后应请赴日本，于山城宇治创黄檗山万福寺，开黄檗宗。后传石峰时蔚，宝藏普持，东明慧昆、海丹普慈、宝峰明暄、天奇本瑞、无闻名聪、笑岩德宝、幻有正传。明末清初，临济已不及往昔隆盛，惟有天童圆悟，磬山天隐圆修、本溪性冲三派鼎峙。圆修于明神宗万历三十六年（1608年）在磬山结茅，逐渐成为大刹，门下人才荟萃。

到了清代，法嗣有湖州（浙江吴兴）报恩玉琳通秀。他从圆修出家，屡受针砭，于言下大悟，继承法席。清世祖顺治十四年（公元1657年）召玉琳通秀入京从容谘访，并赐予国师号。嗣法弟子茆溪行森递传形山超宝，楚云明慧，幻住实靖，慧天际觉，智山了愿，照千悟亮至民国时传至佛海真觉，福经空印。（见表2-2-1）

#### 临济寺法乳堂《临济宗法脉源流》碑

表 2-2-1

朝代	临济宗世序	祖师名称	朝代	临济宗世序	祖师名称	
唐代	第一代	临济义玄禅师	明代	第二十三世	东明慧昆禅师	
	第二世	兴化存奖禅师		第二十四世	海丹普慈禅师	
	第三世	南院慧颙禅师		第二十五世	宝峰明觉禅师	
北宋	第四世	风穴延沼禅师		第二十六世	天奇本瑞禅师	
	第五世	首山省念禅师		第二十七世	无闻名聪禅师	
	第六世	汾阳善昭禅师		第二十八世	笑岩德宝禅师	
	第七世	石霜楚圆禅师		第二十九世	幻有正传禅师	
	第八世	杨岐方会禅师		第三十世	天隐圆修禅师	
	第九世	白云守端禅师		清代	第三十一世	玉琳通秀禅师
	第十世	五祖法演禅师			第三十二世	茆溪行森禅师
南宋	第十一世	佛果克勤禅师	第三十三世		形山超宝禅师	
	第十二世	虎丘绍隆禅师	第三十四世		楚云明慧禅师	
	第十三世	应庵昙华禅师	第三十五世		幻住实靖禅师	
	第十四世	密庵咸杰禅师	第三十六世		慧天际觉禅师	
	第十五世	破庵祖先禅师	第三十七世		智山了愿禅师	
	第十六世	无准师范禅师	第三十八世		印照达听禅师	
	第十七世	雪岩祖钦禅师	第三十九世		照千悟亮禅师	
	第十八世	高峰原妙禅师	民国		第四十世	佛海真觉禅师
第十九世	中峰明本禅师	第四十一世		福经空印禅师		
第二十世	千岩元长禅师	第四十二世		妙莲觉华禅师		
明代	第二十一世	石峰时蔚禅师		第四十三世	虚云性初禅师	
	第二十二世	宝藏普持禅师	1952年	第四十四世	乘妙本焕禅师	



民国时期，由于战火纷起华北平原，佛教受到了极大影响。河北的寺院有的被战火所毁，有的被占用或被关闭。座落在正定县的临济寺祖庭只留下了一座保存义玄禅师舍利的“澄灵塔”，当初的临济院早已片瓦无存。

1984年开始对正定临济寺进行修复，并从浙江省金华县请回了河北籍的有明法师进驻临济寺。同时，将临济寺做为正式佛教活动场所对外开放。特别是在党和政府的关怀下，1988年成立了河北省佛教协会以后，由河北省佛教协会会长、临济寺四十四代嗣法沙门净慧法师，广集净资，对临济寺进行了大规模的修复工程。先后修建了大雄宝殿、法乳堂、传灯堂、僧舍、山门殿等。

大雄宝殿内供奉的佛像和罗汉像，均由浙江天台山艺人用樟木精雕而成。当佛像开光之际，日本临黄协会赠送了特制的大铜磬和大木鱼。在法乳堂内供奉着用杨木雕成的菩提达摩、六祖慧能和临济义玄三位祖师像，两壁间还镶嵌着佛教源流和禅宗法脉图。在传灯堂内供奉由日本临黄协会赠送的临济宗、黄檗宗传至日本的密庵菜西、南蒲绍明、隐元隆琦三位祖师像。其中有二尊是铜铸的，有一尊是木雕的。两壁间镶嵌着日本临济黄檗两派的源流和法脉图。山门是单檐歇山顶。仿唐式明五暗七木结构，中间竖立着大青石雕刻的临济义玄禅师像碑，上有中国佛教协会赵朴初会长题偈，石碑背面是临济禅师传记。山门殿的西间是韦驮殿，东间是伽蓝殿，两尊菩萨皆是汉白玉雕制而成。1990年秋，河北省佛教协会同有关部门协商后，由会长净慧法师陪同临济寺住持有明法师前往广东丹霞山别传寺本焕老和尚座下接法，成临济宗第四十五代传人，法号常理，从而使临济寺中断了数百年的临济宗法脉得到接续。同年10月，有明法师荣任临济寺住持，并正式升座。

临济寺每年农历四月初八、七月十五、十二月初八都要举行大型法会。1990年的农历四月初八隆重举行了近百年来前所未有的传受五戒、菩萨戒法会。前来参加受戒的在家二众佛教信徒达275人。特别是1991年农历七月十五的盂兰盆节法会，为期7天，每天除了佛事活动外，还举行讲经和佛教知识讲座，参加者每日均达300余人。

现在临济寺有常住僧人20余名，每日早晚诵经课。节日法会，各地信徒往来络绎不绝，使沉睡了近百年的临济宗祖庭开始苏醒。

## 第二节 藏传佛教

“藏传佛教”亦称喇嘛教、西藏佛教。喇嘛为藏语，是“上师”的意思。河北的藏传佛教，主要分布在承德和张家口两个地区。元朝时期，藏传佛教开始传入蒙古，当时，张家口和承德两个地区的大部分隶属察哈尔蒙古（又称漠南蒙古）。因此，藏传佛教传入蒙古之时，也是传入河北之始。

藏传佛教于成吉思汗之第三子窝阔台继位蒙古大汗时期开始传入蒙古。南宋淳祐四年（公元1244年）窝阔台的儿子阔瑞派多达拉波进西藏招请萨迦派的萨班（萨班·贡噶坚赞）和白利土酋抵凉州（甘肃武威）传法。南宋淳祐十一年（公元1251年）萨班和阔瑞相继去世，萨班的侄子八思巴仍留蒙古学习佛教经文，恰那多吉则学习蒙古语文。成吉思汗第四子托雷之长子蒙哥立为蒙古大汗后，八思巴随侍于皇弟忽必烈帅帐中。南宋景定元年（公元

1260年)三月,忽必烈在开平(内蒙正蓝旗东)称蒙古大汗,封八思巴为国师,赐玉印,命其统天下释教事务。南宋景定五年(公元1264年)秋,忽必烈带头从八思巴受佛教秘密剑正式表示皈依藏传佛教。从此,藏传佛教在蒙古地区和内地得以迅速传播,并有了当地本民族的喇嘛。明隆庆五年(公元1571年),身兼哲蚌寺和色拉寺赤巴的索南嘉措派出阿升喇嘛为首的僧团到河套谒见蒙古鞑靼系统下土默特部首领阿勒坦汗。明万历四年(公元1576年)察哈尔首领图们汗也信奉了藏传佛教的噶玛噶举派。明万历六年,索南嘉措及随行人员到达青海湖附近的仰华寺,阿勒坦汗还从藏地请喇嘛到内蒙译经传法,亲自主持蒙文《大藏经》的翻译。

明万历十五年(公元1587年),察哈尔部首领图们汗得到达赖三世到土默特传教的消息后,他派重臣阿木岱洪台吉前往拜见,并邀请达赖三世来察哈尔传教。图们汗死后,由其长孙林丹汗继承汗位。林丹汗是位藏传佛教的忠诚信徒,他还受戒于藏传佛教的各教派,在察哈尔部建了不少的藏传佛教寺庙。明天启七年(公元1627年)后,察哈尔诸蒙古相继归清。林丹汗西走青海后,察哈尔部大喇嘛墨尔根投降清朝,并继续在察哈尔传教。

清朝定鼎北京后把承德和张家口两地纳为近畿,隶属于直隶省。康熙三十年(公元1691年)四月,在多伦诺尔(今多伦县)组织了历史上著名的“多伦会盟”。其中包括内喀尔喀5部(今辽宁的朝阳、河北的平泉、承德等县)。外喀尔喀7部,又称内外扎萨克。内扎萨克分布在河北省的围场、隆化、丰宁、承德、平泉、张北、康保、尚义、赤城、沽源,以及辽宁和内蒙的部分县市。康熙四十年(公元1701年)在多伦淖儿建了一座藏传佛教的汇宗寺。依清制,蒙古各旗出一名喇嘛来寺讲经说法。

康熙四十三年(公元1704年),在喀喇屯修了穹贤寺,康熙五十二年(公元1713年)修建了溥仁寺和溥善寺,并在溥仁寺后殿“宝相长新”殿内供奉九尊无量寿佛,让蒙古各王公瞻礼。康熙还封五世班禅为“班禅额尔德尼”,赐金册金印。

雍正九年(公元1731年)又在多伦诺尔建了善因寺,藉以强化蒙古民族的宗教信仰。一些上层喇嘛被封为呼图克图、国师等封号,多伦诺尔便成了蒙古地区直隶藏传佛教的中心。乾隆为团结少数民族,实现民族融合,继续采取了保护宗教的政策,并在承德大建寺院。乾隆二十四年(公元1759年)建成了普宁寺,还亲自参加普宁寺开光法会。乾隆二十九年(公元1764年)按照新疆伊犁河畔固尔扎庙的式样,修建了安远庙,安置随达什瓦部而来的十七名喇嘛。紧接着采纳了章嘉国师的建议,设计修建了普乐寺。当乾隆六十寿辰(公元1770年)时,又按照西藏拉萨布达拉宫的式样,修建了普陀宗乘之庙。乾隆四十年(公元1775年)殊像寺落成,同时开始了满文大藏经的译制工作,历时十八年,始告完成。乾隆七十寿辰,为了迎接六世班禅喇嘛,大兴土木,历时一年,仿西藏扎什伦布寺,兴建了须弥福寿之庙。六世班禅在这里讲经说法,使藏传佛教在承德弘扬进入了高潮。各蒙古王公、台吉及喀尔喀、卫拉特欲执供奉。为了利用喇嘛教来安抚蒙古诸部,在清政府的大力倡导下,仅康乾时期在承德修建的寺庙就达50余座。其中最为著名的是金碧辉煌的“普陀宗乘之庙”和“须弥福寿之庙”。

藏传佛教的格鲁派(黄教)在元、明、清三朝建造的藏传佛教寺庙,全省共80余处,有喇嘛2000余名。

民国时期,藏传佛教在这一地区开始衰落。只在内蒙建了少量的藏传佛教寺庙,其规模

也不大。另外国民政府删改了清政府在承德设置的寺院管理机构。民国元年（公元 1912 年）北洋政府发布“蒙古待遇条例”，设立蒙藏事务局，把蒙藏事务的职权由内务部索回。民国 3 年（公元 1914 年）北京政府又在南京成立了“蒙藏委员会”。民国 18 年（公元 1929 年）把清政府遗留下来的雍和宫北大门的“驻京喇嘛印务处”撤销后，改设“西藏驻平办事处”。民国 20 年（公元 1931 年）10 月 12 日改为“北平喇嘛计生处”，并设立了“北平喇嘛职业学校”。民国 21 年（公元 1932 年）10 月 1 日换上了“北平喇嘛寺庙整理委员会”的牌子，一直到北平解放。民国时期河北有藏传佛教寺庙 26 座，喇嘛僧人 261 人。

新中国成立后，河北省人民政府十分注重对佛教寺庙的保护工作。1949 年到 1952 年在国家经济困难的情况下，仍拨款维修了承德外八庙的行宫、普佑寺的法轮殿、殊像寺大殿。同时还修补了损坏的佛像。在政府和人民群众的大力保护下，承德外八庙至今保存完好。

党的十一届三中全会后，宗教工作部门认真贯彻落实党的宗教信仰自由政策。国务院确定承德普宁寺为对外开放的全国佛教重点寺院之一，实行喇嘛管理寺庙。1985 年 6 月承德市普宁寺交由承德市民族事务委员会管理开放。经河北省人民政府同意，普宁寺从内蒙地区招收了蒙古族老喇嘛和青年喇嘛各 15 名。承德市民委不断地对喇嘛进行爱国主义和法制教育，并定期和不定期组织他们进行政治文化、宗教政策学习。1985 年普宁寺隆重举行了纪念释迦牟尼佛和格鲁派创始人宗喀巴大师的大法会。

1987 年 5 月 13 日，根据中央有关文件精神，经承德市政府批准，正式成立了承德市佛教协会。名誉会长由普宁寺主持哈木尔担任，会长由普宁寺总管那存宝音担任，副会长（兼秘书长）由普宁寺管理处处长宝音达赖及七世转世活佛色登担任。会议还通过了承德市佛教协会章程。1988 年 4 月承德市佛教协会出版了《承德市佛教协会成立专刊》和《佛教圣地游》二本书，挖掘整理了 4 首寺庙乐曲，并积极培养藏传佛教人才。1988 年以来，先后向甘肃拉卜楞寺保送青年喇嘛学员 5 名，中国佛学院南京栖霞山分院 2 名，北京藏语系高级佛学院 2 名。使这些僧侣的素质有所提高。

承德市佛教协会还积极开展同外地佛教界的友好往来，互相学习，精进佛学经典。普宁寺在每年佛诞日、佛涅日、宗喀巴大师纪念日都要举行大的宗教活动。承德普宁寺是正式开放的藏传佛教寺庙，现住僧人达 46 名。因蒙古族、满族普遍信仰藏传佛教，信徒达 14 万人。

#### 临济宗龙池派下所用剃度传法字派偈

祖道戒定宗 方广正圆通 行超明实际 了达悟真空

龙池幻有正传禅师续演字派偈

觉性本常寂 心惟法界同 如缘宏圣教 正法永昌隆

佛历二五三二年岁次己巳桂月吉日嗣祖沙门本宗立石

善信刘晚峰教书

临济宗东传日本法脉图

表 2-2-2

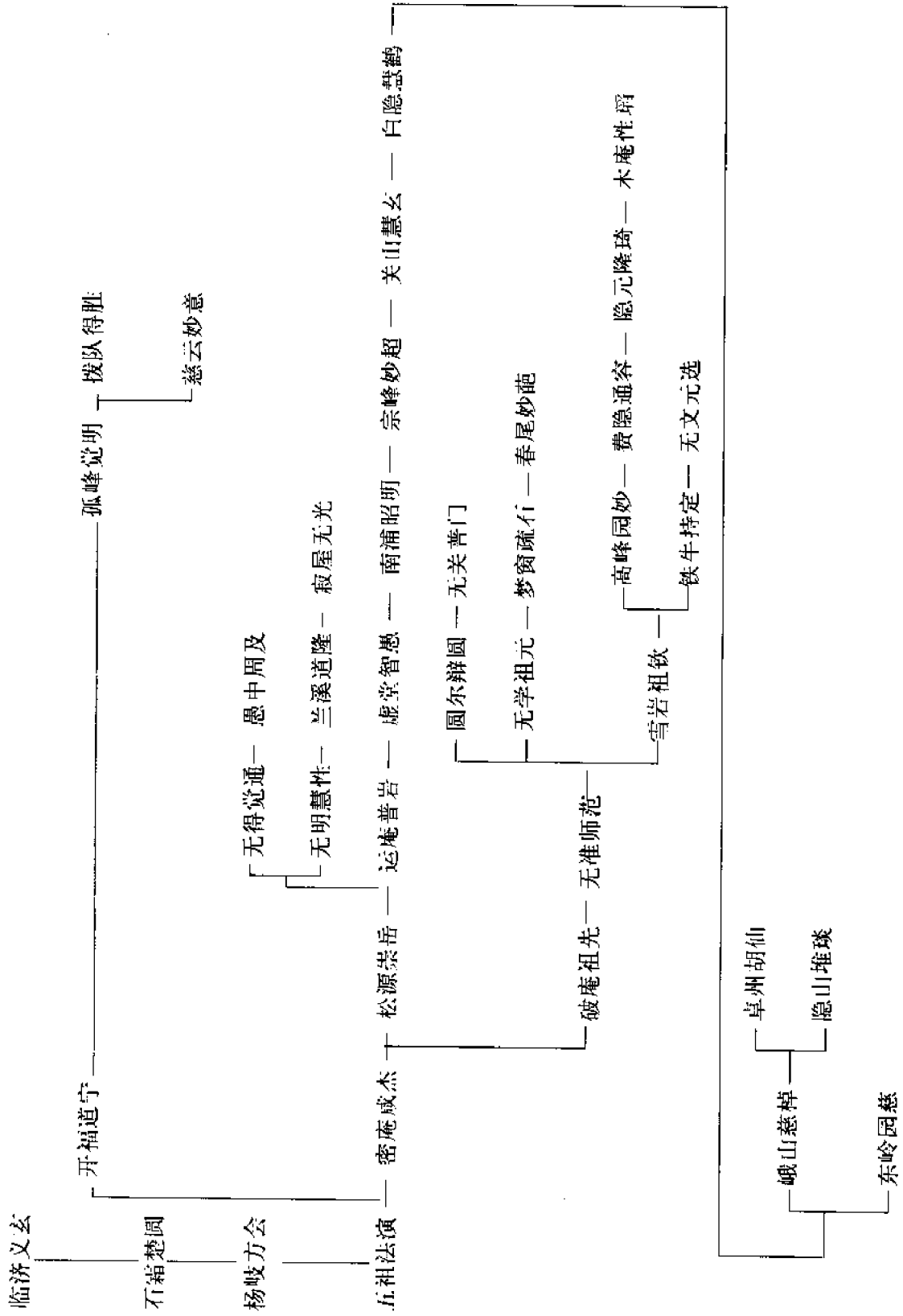

## 第三章 寺院古塔

佛教寺院古塔遍布全省名山大川，城乡各地。据清光绪《畿辅通志》和有关史志资料记载，全省计有佛教寺庙 786 座，古塔 59 座。经查，这些寺庙古塔因历经战乱，年久失修，大部被废或仅存遗址，至今只有部分保存完好。中华人民共和国成立后，特别是 1980 年以来，根据党的宗教政策，国家先后拨出专款陆续对一些重点寺院、古塔进行修缮，使千年古刹焕然一新。

### 第一节 寺院录

#### 石家庄地、市（106 处）

观音院：东汉末年建，在赵县东门内路北，即今柏林禅寺。

凝禅寺：东魏元象年（公元 538 年）建，在元氏县以北。

开元寺：东魏光和二年（公元 540 年）建，在正定城内。

临济寺：东魏兴和二年（公元 540 年）建，在正定城内。

开业寺：东魏建，在元氏县城西北。

封崇寺：北齐天保七年（公元 556 年）建，在行唐县城内。

白佛寺：北齐天保年间建，在灵寿县官庄村。

祁林院：北齐天保八年（公元 557 年）建，在灵寿县城西北。

净业寺：北齐天统年间（公元 565—569 年）建，在赞阜城内。

光国寺：北齐天保年间建，在无极县城西北。

吉祥寺：北齐武平四年（公元 573 年）

建，在藁城东南黄庄。

龙藏寺：隋开皇六年（公元 586 年）建，在正定城东。

龙岗寺：隋开皇年间（公元 581—601 年）建，在正定城东。

广惠寺：隋建，在正定城内。

太平寺：隋开皇年间建，在正定县城北。

福庆寺：隋建，在井陘城东。

显圣寺：隋开皇年间建，在井陘城北。

善众寺：隋建，在栾城县东北。

开化寺：隋建，在元氏县城内。

治平寺：隋开皇年间建，在赞阜南嘉应村。

法云寺：唐贞观年间建，在无极县侯坊庄。

崇福寺：唐麟德年间（公元 664—665 年）建，在行唐县昆山下。

洪照寺：唐总章元年（公元 668 年）建，在藁城西南。

智炬寺：唐上元二年（公元 675 年）

建，在藁城城内。

定海寺：唐神龙三年（公元 707 年）建，在新乐县何家庄东北。

舍利寺：唐开元年间（公元 713—741 年）建，在正定西北隅。

本愿寺：唐开元八年（公元 720 年）建，在获鹿县城北。

寿圣寺：唐开元年间建，在新乐县东南。

开元寺：唐开元年建，在辛集市南回生村。

旃檀寺：唐天宝年间（公元 742—756 年）建，在正定城北。

精岩寺：唐天宝年间建，在正定城内。

大历寺：唐朝建，在正定城内。

志公寺：唐开宝年间建，在栾城大梅村。

崇恩寺：唐天宝年间建，在栾城安乐村。

香阴寺：唐大历七年（公元 772 年）建，在行唐协神村。

福胜寺：唐大和六年（公元 832 年）建，在深泽县赵庄。

大忍寺：唐朝建，在深泽县城内。

天宁阁：唐咸通元年（公元 860 年）建，在正定龙藏寺内。

兴国寺：唐朝建，在井陘县小寺屯东。

千佛堂：唐朝建，在平山西林山顶。

玉泉寺：唐朝建，在赞皇县西。

大悲阁：北宋乾德年间（公元 963—967 年）建，在正定城北。

法会寺：北宋太平兴国四年（公元 979 年）建，在赞皇县城内。

开元寺：北宋景五年（公元 1038 年）建，在赵县城隍庙西南。

永庆寺：北宋皇年间（公元 1049—1053 年）建，在辛集市北东大陈村。

大悲寺：北宋建，在辛集市城内南大

街。

瑜伽寺：北宋嘉祐元年（公元 1056 年）建，在平山县西。

西石堂院：北宋嘉祐年建，在元氏县封龙山西。

庄岩寺：北宋元丰年间（公元 1078—1085 年）建，在井陘北。

龙窝寺：北宋建，在井陘城西。

天宁万寿寺：北宋元丰元年（公元 1078 年）建，在平山县觉山。

崇安寺：北宋元丰元年建，在平山县西南。

广福寺：北宋元祐年间（公元 1086—1093 年）间建，在正定东南。

龙门院：北宋元祐年间建，在井陘东北。

兜率寺：北宋元祐年间建，在灵寿东北。

千封寺：北宋元祐年建，在无极县北汪村。

清汶寺：北宋元祐年建，在赵县管几村。

华岩寺：北宋绍圣年间（公元 1094—1098 年）建，在晋州市宿生村。

涌泉寺：北宋宣和年间（公元 1119—1198 年）建，在行唐县高陵村。

封崇寺：北齐天宝七年（公元 557 年）建，在行唐县官庄村。

香莲寺：北宋宣和年间建，在行唐县北门外。

金山寺：金大定年间（公元 1161—1189 年）建，在元氏县东。

宝峰寺：金大定间年建，在元氏县西。

寿宁寺：金大定年间建，在无极县牛村。

盘石寺：金建，在晋州市城内。

龙泉寺：元大德五年（公元 1301 年）建，在获鹿县南。

清云寺：元大德年建，在晋州市河显

村。

洪济寺：元泰定间（公元 1324—1327 年）建，在正定县城北。

台头寺：元泰定二年（公元 1325 年）建，在辛集市北旧城。

联虔寺：元泰定二年（公元 1325 年）建，在辛集市西南。

开薰寺：元泰定年建，在栾城县窰姬村。

极果寺：元泰定四年（公元 1327 年）建，在栾城城内。

西林寺：元至元六年（公元 1340 年）建，在赵县西八里宋村。

龙岗寺：元至正年间（公元 1341—1368 年）建，在正定城南。

红漆寺：元至正年建，在栾城县东。

天台寺：元至正年建，在藁城县南清流村。

白云寺：元至正年建，在赵县白沟村。

观悦寺：元至正年建，在深泽县城东。

广胜寺：元代建，在栾城县北留村。

大鸣泉寺：明洪武年间（公元 1368—1398 年）建，在正定县西 10 公里。

胜乐寺：明初建，在栾城县东南陈村。

玉泉寺：明初建，在行唐县玉泉村。

留箭寺：明永乐年间（公元 1403—1424 年）建，在晋州市箭铎营西。

极果寺：明弘治年间（公元 1488—1505 年）建，在藁城西。

自乐寺：明建，在藁城明学村。

兴国寺：明建，在藁城东里村。

先旺庵：明正德年间（公元 1506—1521 年）建，在正定县北。

崇因寺：明万历年间（公元 1573—1619 年）建，在正定北门内。

十方院：明万历年建，在无极县城东关内。

慈云阁：明万历年建，在深泽县西南。

兴国寺：明建，在深泽县赵八庄。

镇海寺：明建，在正定北关。

天台山寺：明崇祯年间（公元 1628 年—1644 年）建，在赞皇县南 15 公里石柱山。

牟尼寺：明建，在井陘县南隅村东。

禅定寺：明建，在灵寿县西北 30 公里鲁柏山。

珍珠寺：清顺治年间（公元 1644—1661 年）建，辛集市旧城。

广福寺：清康熙三年（公元 1664 年）建，在辛集市王封村。

永寿庵：清建，在正定城内。

崔老寺：清建，在获鹿南寨村。

铜阁寺：清建，在获鹿南铜冶村。

灵岩寺：清建，在获鹿县西海螺山。

微水寺：清建，在井陘县东微水铺。

大宁寺：清建，在井陘县西东营。

大理寺：清建，在栾城县境内。

圣泉寺：清建，在灵寿县西。

清凉寺：清建，在藁城西。

#### 保定地、市（188 处）：

阁院禅林寺：后汉建，在涞源县城内。

延庆寺：东晋建，在清苑县东闾村。

白杨寺：北魏建，在涞水西北石泉城。

天宁寺：后魏建，在安新县北。

古塔寺：后魏建，在安新县边吴村

法轮寺：北齐天保年间（公元 550—559 年）建，在阜平城东。

寿圣寺：北齐时建，在清苑县百塚村。

智云寺：北齐建，在清苑县。

定惠寺：隋开皇年间（公元 581—601 年）建，在满城西抱阳山上。

华岩寺：隋开皇年建，在易县城西。

开元寺：隋大业年间（公元 605—617 年）建，在高阳东旧城。

龙泉寺：隋建，在满城县东。

宝数院：隋建，在满城县西。



- 白马寺：隋建，在顺平县五郎村。
- 昊天寺：隋建，在安新县曾家村。
- 敬爱寺：唐贞观二年（公元 628 年）建，在清苑县全昆村。
- 石佛寺：唐贞观年间（公元 627—649 年）建，在满城南。
- 观音寺：唐贞观年间建，在清苑县北宋村。
- 崇光寺：唐贞观年间建，在顺平县城北。
- 圣寿寺：唐龙朔年间（公元 661—663 年）建，在唐县城内。
- 灵源寺：唐上元二年（公元 675 年）建，在唐县东北灵源山。
- 法果寺：唐垂拱年间（公元 685—688 年）建，在唐县城西。
- 延庆寺：唐永昌元年（公元 689 年）建，在清苑县东回村。
- 寄骨寺：唐开元年间（公元 713—741 年）建，在顺平县西。
- 观音堂：唐开元年间建，在清苑县祝泽村。
- 金山寺：唐开元年间建，在高阳城东。
- 云居寺：唐开元年间建，在易县境内。
- 崇兴寺：唐元和元年（公元 806 年）建，在雄县留镇村。
- 惠济禅院：唐景福元年（公元 892 年）建，在清苑县白团东。
- 承恩寺：唐景福二年（公元 893 年）建，在清苑县壁阳城。
- 法明寺：唐建，在清苑县武安村。
- 兴教寺：唐建，在清苑县小激村。
- 兴国寺：唐建，在清苑县大激店。
- 聚泉寺：唐建，在定兴易上村。
- 柏岩寺：唐建，在唐县西北柏岩山下。
- 灵光寺：唐建，在博野东南。
- 隆善寺：唐建，在望都县东。
- 镇海寺：唐建，在雄县北。
- 定惠寺：唐建，在雄县东。
- 开元寺：唐建，在易县城东。
- 龙兴寺：唐建，在易县城东。
- 莲花寺：唐建，在易县西关外。
- 开元寺：唐建，在易县城东。
- 天宁寺：唐建，在定州市内。
- 万岁寺：唐建，在定州市城内。
- 静宁寺：五代建，在易县大宁积翠屏下。
- 兴国寺：北宋太平兴国年间（公元 976—983 年）建，在易县东北。
- 寿恩寺：北宋咸平年间（公元 998—1003 年）建，在高阳东南。
- 福兴寺：北宋祥符年间（公元 1008—1016 年）建，在高阳县东南。
- 兴德寺：北宋熙宁年间（公元 1068—1077 年）建，在高阳孟仲峰。
- 法王寺：宋元丰七年（公元 1084 年）建，在清苑县清凉城。
- 云溪院：北宋元祐年间（公元 1086—1093 年）建，在阜平城东。
- 温汤寺：北宋元祐年间建，在阜平南。
- 普兴寺：宋政和三年（公元 1113 年）建，在清苑县侯村。
- 楞岩寺：北宋宣和年间（公元 1119—1125 年）建，在高阳赵通村。
- 普寿寺：北宋建，在涿州市东。
- 开善寺：北宋建，在新城内。
- 开元寺：北宋建，在定州市城内。
- 上云积寺：辽寿昌五年（公元 1099 年）建，在易县东北。
- 大觉寺：金天会年间（公元 1123—1134 年）建，在满城城内。
- 兴化寺：金大定元年（公元 1161 年）建，在高阳记头村。
- 圆觉寺：金大定二年（公元 1162 年）建，在清苑县路冈村。
- 三圣寺：金大定三年（公元 1163 年）

重修，在清苑县西藏村。

风化寺：金大定年间（公元 1161—1189 年）建，在唐县西。

风山寺：金大定年间建，在唐县西。

弥陀寺：金大定年间建，在博野县西。

东 寺：金大定年间建，在涑水县城内。

皇甫寺：金大定年间建，在涑水县城内。

毗卢寺：金大定年间建，在定州市内。

金桥寺：金大定年间建，在定州市内。

兴福寺：金明昌六年（公元 1195 年）建，在满城东。

静聪寺：金明昌年间（公元 1190—1196 年）建，在安新县城内。

青云寺：金明昌年间建，在清苑县草桥村。

八会寺：金明昌年间建，在曲阳县南。

义济寺：金太和三年（公元 1203 年）建，在清苑县大望亭村。

天宁寺：金建，在清苑县境内。

宛陀寺：金建，在唐县西北。

河东寺：金建，在涑水河东村。

灵寿寺：蒙古中统年间（公元 1260—1264 年）建，在清苑县平陵。

永宁寺：蒙古中统二年（公元 1261 年）建，在清苑县城内。

永雷寺：俗名南大寺，元中统二年（公元 1261 年）建，在保定府城南街迤西。

遮云寺：俗名西大寺，在保定府城内西南隅。

净业寺：元大德七年（公元 1303 年）建，在安新县西。

大悲阁：元至大三年（公元 1310 年）建，在清苑县来庄。

清觉寺：元延祐五年（公元 1318 年）建，在保定府南门内迤西。

兴华寺：元延祐五年建，在清苑县魏

村。

宝宁寺：元至元二年（公元 1336 年）建，在蠡县城内。

清觉寺：元至正年间（公元 1341—1368 年）建，在清苑县城内。

昊天寺：元至正二年（公元 1342 年）建，在清苑县县东大杨村。

龙华寺：元至正二年建，在清苑县西村。

寿圣寺：元至正二年建，在望都县城内。

崇庆寺：元至正中建，在保定府北关西。

铁佛寺：元建，在清苑县境。

环山寺：元至正年间建，在满城城北。

月明寺：元至正年间建，在满城北。

海眼禅寺：元至正年间建，在完县西北。

上清凉寺：元至正年间建，在蠡县西南。

天云寺：元至正年间建，在高阳西季郎乡。

大悲阁：元建，在保定府城穿心楼街北。

福泉寺：元建，高阳县城内。

东林寺：元建，在定兴城内。

华岩寺：元建，在定兴西。

慈云阁：元建，在定兴城内。

古塔寺：元建，易县城内。

归云庵：元建，在易县凌云乡。

慈济寺：元建，在曲阳慈顺村。

兴国寺：明洪武年间（公元 1368—1398 年）建，在徐水县城内。

云崖寺：明洪武年间建，在博野县西北。

法云寺：明洪武年间建，在完县城内。

圆觉寺：明宣德年间（公元 1426—1435 年）建，在徐水县大公村北。

崇兴寺：明景泰三年（公元 1452 年）建，在清苑县北和庄。

保安寺：明景泰年间（公元 1450—1456 年）建，在清苑县张发村。

永正寺：明成化年间（公元 1465—1487 年）建，在徐水西南。

太子庵：明成化年间建，在完县伊祁山。

兴圣寺：明成化八年（公元 1472 年）建，在徐水北白塔村。

寿乘寺：明弘治年间（公元 1488—1505 年）建，在清苑县王盘村。

永安寺：明正德元年（公元 1506 年）建，在徐水高林营。

铁瓦寺：明正德年间（公元 1506—1521 年）建，在定州市南故城镇。

万寿寺：明建，在定兴西江村。

永传寺：明建，在定兴东江村。

沙邱寺：明建，在定兴石柱村。

龙泉寺：明嘉靖年（公元 1522—1566 年）间建，在新城县东南冯家庄。

福盛寺：明嘉靖年间建，在蠡县李冈村。

保安寺：明嘉靖年间建，在安新县北。

镇龙寺：明建，在安新县东。

无我庵：明万历年间（公元 1573—1619 年）建，在清苑县西南金家庄。

延禧寺：明万历年间建，在唐县城内。

朝阳寺：明万历年间建，在安新城内。

大悟寺：明万历年间建，在安新县老河头村。

普佑寺：明万历年间建，在阜平东。

益寿寺：明万历年间建，在阜平西。

万善禅林：明天启年间（公元 1521—1627 年）建，在新城三奇村。

高桥古寺：明天启年间建，在新城高桥西。

慈临庵：明天启年间建，在高阳东南。

灵雨寺：明崇祯初建，在保定府城西关。

月潭院：明崇祯年间（公元 1628—1644 年）建，在清苑西吴家湾。

维新寺：明崇祯年间建，在新城南沈哥庄。

长云寺：明建，在新城高碑店。

普寿寺：明建，在涿州市东

延寿寺：明建，在涿州市湖果店。

崇兴寺：明建，在清苑县北和庄。

双泉寺：明建，在完县城西北。

天宁寺：明初建，在完县城内。

演法寺：明建，在完县西。

洪善寺：明初建，在蠡县洪善堡村。

胜福寺：明建，在安国县境内。

金山寺：明建，在涞水县境。

千佛寺：明建，在涞源县东。

太平寺：明建，在涞源西门外。

东桥寺：明建，在曲阳东门外。

沛思寺：清康熙年间（公元 1662—1722 年）建，在安新县部里口村。

招提寺：清康熙二十年（公元 1682 年）建，在阜平西。

福聚寺：清康熙四十四年（公元 1705 年）建，在涿州市扶河村。

保靖寺：清道光二十六年（公元 1846 年）建，在涿州市南关。

净土寺：清建，在清苑县城内。

苑燕庵：清建，在清苑县县东。

灵雨庵：清建，在清苑西关外。

慈航寺：清建，在徐水漕河南。

弥陀寺：清建，在新城西

兴福寺：清建，在新城西

甘露寺：清建，在唐县北马耳山前。

醴泉寺：清建，在唐县西南。

云岩寺：清建，在博野城内。

杜庄寺：清建，在蠡县杜家庄。

五龙寺：清建，在蠡县城内。

- 广惠寺：清建，在安国市内。
- 兴国双塔寺：清建，在安国市城南。
- 广惠寺：清建，在安新城北。
- 崇兴寺：清建，在高阳县东子堤村。
- 清凉寺：清建，在高阳县东。
- 云溪寺：清建，在阜平城东。
- 金龙寺：清建，在阜平城东北。
- 海会寺：清建，在定州市城内。
- 善法寺：清建，在曲阳王快镇五峰岭。
- 柏林院：清建，在曲阳北。
- 净土寺：在保定市清觉寺西。
- 铜佛寺：在保定市城内西南。
- 兴善寺：在保定市城内东南。
- 永宁寺：在保定市西关外 0.5 公里。
- 朝阳寺：在保定市城西关北。
- 宝泉禅林：在保定市城南并迤东。
- 千佛庵：在保定市北关外 0.5 公里。
- 南白衣庵：在保定市穿心楼东南。
- 古大士庵：旧称北白认庵，在保定市纪家胡同南迤西。
- 昊天寺：在清苑县大阳村。
- 大觉寺：在满城县北。
- 圣教寺：在满城县西 5 公里抱阳山下。
- 崇寿寺：在满城县南 25 公里方顺桥。
- 邢台地、市：(83 处)**
- 普彤寺：东汉永平十年（公元 67 年）建，在南宫市旧城内。
- 兴福寺：东晋建，在南宫市内。
- 慧炬寺：北魏建，在南和县北门处海西古堤内。
- 草堂寺：北魏建，在临城县西空山颠。
- 西福胜寺：北齐建，在平乡县西紫村。
- 三宝庵：北齐武平年间（公元 570—575 年）建，在临城县西北东竖村。
- 玉台寺：隋建，在柏乡县赵村。
- 清凉寺：隋开皇五年（公元 585 年）建，在任县城东台南镇。
- 三明寺：隋开皇十年（公元 590 年）建，在巨鹿旧县城内。
- 漆泉寺：唐贞观年建，在沙河市于阳山上。
- 青龙寺：唐贞观年间（公元 627—649 年）建，在威县城北。
- 青龙寺：唐贞观二年（公元 628 年）建，在广宗县城南。
- 报恩寺：唐贞观十四年（公元 640 年）建，在南宫市东南高村。
- 延寿寺：唐麟德二年（公元 665 年）建，在威县城北。
- 三明寺：唐垂拱年间（公元 685—688 年）建，在巨鹿县城内。
- 宝泉寺：唐永昌元年（公元 689 年）建，在内丘县河渠内。
- 开元寺：唐开元年间（公元 713—741 年）建，在邢台县城内。
- 天宁寺：唐开元年间建，在邢台县城内。
- 追圣寺：唐开元年间建，在宁晋县城内。
- 云台寺：唐开元年间建，在宁晋县安上村。
- 建福寺：唐天宝年间（公元 742—756 年）建，在沙河市南王村。
- 延庆寺：唐天宝年间建，在沙河市西南丈八村。
- 定觉寺：唐贞观年间（公元 785—805 年）建，在南宫旧城内。
- 汛爱寺：唐代建，在沙河市城内。
- 西明寺：唐代建，在任县西颜解村。
- 石佛寺：唐代建，在南宫市西北慈达村。
- 石禅寺：唐末建，在临城县城内。
- 灵严寺：五代晋天福年间（公元 943—944 年）建，在邢台市西。
- 慈仁寺：后汉建，（约公元 947—950 年），在内丘县金堤店村。

- 兴化寺：北宋乾德年间（公元 963—967 年）建，在内丘县黑壁山。
- 清凉寺：北宋天圣年间（公元 1023—1031 年）建，在平乡县北。
- 洪济寺：北宋皇祐四年（公元 1052 年）建，在南宫市内。
- 普利寺：北宋至和年间（公元 1054—1055 年）建，在巨鹿县城内。
- 三明寺：北宋至和年间建，在巨鹿县城内。
- 凌霄寺：北宋元丰年间（公元 1078—1085 年）建，在邢台市西北。
- 经阁寺：北宋元祐年间（公元 1086—1093 年）建，在内丘县城内。
- 三清殿：北宋元祐年建，在威县城内。
- 清河寺：北宋元祐年建，在宁晋县河渠村。
- 玉山寺：北宋崇宁年间（公元 1102—1106 年）建，在邢台市东。
- 峰峦寺：北宋建，在沙河市西南。
- 常乐寺：北宋建，在平乡县东。
- 石河庵：北宋建，在内丘县西。
- 石佛寺：辽代建，在新河县董夏村。
- 兴福寺：金大定年间（公元 1161—1189 年）建，在南和县邵宁屯。
- 普应寺：金大定年间建，在广宗县城内。
- 灵光寺：金大定年间建，在任县西驿头村。
- 八宝寺：金大定年间建，在任县东北阳固村。
- 连山寺：金大定年间建，在宁晋县高口村。
- 保宁寺：金明昌年间（公元 1190—1195 年）建，在新河县城西。
- 隆巨寺：蒙古元至元年间（公元 1264—1294 年）建，在巨鹿县哈西。
- 圣金寺：元至元年建，在新河县抛南村。
- 神应寺：元至元年建，在柏乡县城内。
- 梵云寺：元至大年间（公元 1308—1311 年）建，在内丘县西且亭山腰。
- 弥陀寺：元至正年间（公元 1341—1368 年）建，在巨鹿县新窝村。
- 重兴寺：元至正年建，在南宫市东南孙村。
- 崇宁寺：元至正年建，在新河县西北李家庄。
- 天池寺：元至正年建，在宁晋县刘村。
- 兴国寺：元至正二年（公元 1342 年）建，在威县西。
- 法云寺：元至正二年（公元 1342 年）建，在威县北径镇集。
- 净了寺：元代建，在邢台城内天宁寺北角。
- 禅华寺：元代建，在沙河市东北留村。
- 金刚寺：元代建，在南和县东郝桥店。
- 南昌寺：元代建，在广宗县城北。
- 文殊寺：元代建，在广宗县城西北。
- 崇胜寺：明洪武年间（公元 1368—1398 年）建，在任县城内。
- 永庆寺：明弘治年间（公元 1488—1505 年）建，在新河县童堡。
- 崇圣寺：明正德年间（公元 1506—1521 年）建，在新河县方家寨。
- 石佛寺：明正德十年（公元 1515 年）建，在威县城内。
- 广微寺：明嘉靖三十八年（公元 1559 年）建，在柏乡县城内。
- 雨花庵：明万历年间（公元 1573—1620 年）建，在柏乡县北。
- 夙津庵：明代建，在内丘县南四杨村。
- 崇兴寺：明代建，在清河县油坊集。
- 宗圣寺：明代建，在柏乡县城内。
- 龙泉寺：明代建，在临城县西游仙观庄。

- 文殊寺：明代建，在临城县北。
- 千佛寺：明代建，在临城县治南贾村。
- 福胜寺：清康熙年建，在平乡县城内。
- 承露庵：清康熙十七年（公元 1678 年）建，在清河县东油坊乡。
- 洪罗寺：清代建，在邢台市坡子东。
- 圆通寺：清代建，在南和县城内。
- 大觉寺：清建，在内丘县冯唐村。
- 兴国寺：清代建，在新河县城东。
- 五龙寺：清代建，在临城南高庄村。
- 唐山市：(76 处)**
- 禅林寺：东晋义熙年间（公元 405—418 年）建，在遵化五峰山瑞云峰下。
- 莲华院：东晋义熙年间建，在遵化南磨台山。
- 观鸡寺：北魏建，在丰润北。
- 大悲阁：北魏建，在遵化城中。
- 真常寺：隋建，在丰润城东。
- 隆回寺：唐贞观年间（公元 627—649 年）建，在乐亭西南。
- 济愍寺：唐贞观年间建，在遵化南。
- 福泉寺：唐贞观二年（公元 628 年）建，在遵化北汤泉上。
- 慈应寺：唐贞观二年（公元 628 年）建，在遵化西南明月山。
- 宏法寺：唐显庆元年（公元 656 年）建，在丰润城内。
- 延寿寺：唐贞观年间建，在遵化西北。
- 栖云寺：唐天宝年（公元 742—756 年）间建，在遵化东北。
- 大云寺：唐建，在迁安县西南。
- 栖真寺：唐建，在迁安县西南黄台山。
- 宣觉寺：唐建，在迁安县内。
- 莲台寺：唐建，在滦县城南。
- 鲁家湾寺：唐建，在滦县城西南。
- 兴国寺：唐建，在滦县城西。
- 延庆寺：唐建，在滦县长宁镇。
- 普济寺：唐建，在乐亭县西南祥云岛。
- 静觉寺：唐建，在玉田城东 20 公里的蛮子营乡。
- 石鼓寺：唐建，在玉田西北石鼓山。
- 观音寺：唐建，在玉田县东独树庄。
- 兴福寺：唐建，在丰润县城东。
- 莲华院：辽大安八年（公元 1092 年）建，在遵化南莲峰山。
- 华岩寺：辽寿昌年间（公元 1095—1101 年）建，在滦县西。
- 极乐院：辽建，在丰润城西南。
- 白马寺：金大定年间（公元 1161—1189 年）建，在滦县南。
- 云居寺：金大定年间建，在滦县西南。
- 洪觉寺：金大定年间建，在滦县西南。
- 荐福寺：金建，在滦县城内。
- 寿圣寺：金建，在滦县西南。
- 广福寺：金大定年间建，在滦县南门外。
- 灵泽寺：金明昌年间（公元 1190—1195 年）建，在乐亭西。
- 宝林寺：金泰和年间（公元 1201—1208 年）建，在遵化县南桃庄山中。
- 翠峰寺：金贞佑元年（公元 1213 年）建，在丰润城北。
- 佑国寺：金建，在丰润县北。
- 清宁寺：金建，在迁安县城南。
- 福岩寺：蒙古一元至元年间（公元 1264—1294 年）建，在乐亭城内。
- 鹤天寺：元至元年间建，在乐亭县城西南。
- 崇国寺：元至元三年（公元 1337 年）建，在乐亭县西南。
- 兴国寺：蒙古中统年（公元 1260—1264 年）间建，在乐亭东。
- 胜岩寺：元至顺年（公元 1330—1332 年）间建，在滦县南。
- 清水兴国寺：元至正年间（公元 1341—1368 年）建，在滦县南。

甘泉寺：元至正年间建，在丰润北水路村。

圣岩寺：元建，在乐亭西南。

平台寺：明永乐年间（公元 1403—1424 年）建，在迁安县西。

开福寺：明宣德年间（公元 1426—1435 年）建，在迁安城内。

广慧寺：明宣德年间建，在遵化县城内。

兴龙寺：明弘治年间（公元 1488—1505 年）建，在乐亭县西南。

智水寺：明隆庆二年（公元 1568 年）建，在玉田县城内。

乐静庵：明万历年间（公元 1573—1619 年）建，在乐亭大柳树村。

朝阳庵：明万历年间建，在乐亭西南。

偏凉寺：明建，在滦县北。

胜岩寺：明建，在乐亭东。

宝塔寺：在乐亭东。

毗卢寺：明建，在乐亭南。

火慈寺：明建，在乐亭西南。

福利寺：明建，在遵化东北。

金山寺：清代建，在迁安县西北金山。

松棚寺：清代建，在迁安县白道岭。

圣泉寺：清代建，在迁安县南龙泉山。

铁佛寺：清代建，在唐山市。

隆兴宝峰寺：清代建，在乐亭东杜家少口。

正觉寺：清代建，在乐亭南。

海云寺：清代建，在乐亭西南撤马店。

清鸾寺：清代建，在乐亭县北博乐坨。

圣水寺：清代建，在遵化县南道场岭。

上生寺：清代建，在玉田县城内。

净业寺：清代建，在玉田县城内。

大觉寺：清代建，在玉田县城内。

寿峰寺：清代建，在丰润县南车轴山。

沙岩寺：清代建，在丰润县西。

圣岩寺：清代建，在丰润县西梁家务。

翠华寺：清代建，在丰润县境内。

泥河寺：清代建，在丰润县境内。

张家口地、市：（62 处）

清泉寺：唐代建，在宣化县城西南。

柏林寺：唐代建，在怀来县西。

灵境寺：唐代建，在阳原县城东南。

鹫峰寺：唐代建，在阳原县城西南。

华严寺：唐代建，在阳原县境。

永宁寺：辽代建，在宣化县东南鸡鸣山。

永安寺：辽代建，在阳原县城南。

延福寺：辽代建，在怀来县西门月堤上。

双松寺：辽统和年间（公元 983—1012 年）建，在蔚县城内。

灵胜寺：金泰和八年（公元 1208 年）建，在涿鹿县。

灵山寺：金泰和八年（公元 1208 年）建，在涿鹿南。

彰仪寺：金代建，在涿鹿县东北。

大觉寺：元泰定四年（公元 1327 年）建，在阳原县城西。

龙安寺：元代建，在涿鹿县城内。

庆祥寺：明洪武元年（公元 1368 年）建，在怀安县城东南。

云泉寺：明洪武二十六年（公元 1393 年）建，在张家口市西。

昭化寺：明洪武三十年（公元 1397 年）建，在怀安县城西大街。

金河寺：明洪熙元年（公元 1425 年）建，在蔚县城东小五台山下。

镇疆寺：明正统七年（公元 1442 年）建，在赤城县独石城西北。

静海寺：明景泰四年（公元 1453 年）建，在赤城县西南。

奉化寺：明天顺年间（公元 1457—1464 年）建，在怀来县城内。

庆寿寺：明成化年间（公元 1465—



1487年)建,在怀来县城内。

昭化寺:明成化八年(公元1472年)建,在万全县东。

圣泉寺:明正德年间(公元1506—1521年)建,在蔚县境内。

通济寺:明嘉靖年间(公元1522—1566年)建,在怀来县东。

朝阳寺:明万历年间(公元1573—1620年)建,在宣化县黄羊山上。

崇善寺:明万历二年(公元1574年)建,在宣化县城内。

卧牛寺:明万历二年(公元1574年)建,在宣化县城内。

地藏寺:明万历四十五年(公元1617年)建,在怀安县。

瑞云寺:明代建,在赤城县西海冶堡。

妙峰寺:在宣化县东北。

广慈寺:在宣化县东北。

大悲寺:在宣化县城内。

普化寺:在宣化县城内。

北山寺:在宣化县北山上。

弥陀寺:在宣化县城内。

首座寺:在宣化县王虎街北。

团山寺:在宣化县城南。

康济寺:在万全县城北。

松峰寺:在怀来县南。

大佛寺:在怀来县。

大悲寺:在怀来县城西北角。

白塔寺:在怀来县城东。

南安寺:在怀来县城内南门西。

圣感寺:在阳原县。

千佛寺:在阳原县东南。

柳沟寺:在阳原县境内。

万言寺:在阳原县小渡口。

永福寺:在怀安县柴沟堡。

虎窝寺:在怀安县城西。

红交寺:在怀安县。

柏林寺:在宣化县柏林寺村。

清凉寺:在涿鹿县西北。

龙门寺:在涿鹿县西。

柏林寺:在涿鹿县南。

水头寺:在涿鹿县南。

镇海寺:在涿鹿县。

龙居寺:在涿鹿县西。

宝峰寺:在涿鹿县南。

德化寺:在涿鹿县东

观音寺:在涿鹿县城北关。

新寺:在蔚县。

#### 廊坊市:(58处):

月岩寺:东汉建,在文安县东门外庄头村。

兴宁寺:唐贞观年间(公元627—649年)建,在大城县白杨村。

定觉寺:唐垂拱三年(公元687年)建,在廊坊市。

隆福寺:唐垂拱四年(公元688年)建,在廊坊市。

三塔寺:唐圣历元年(公元698年)建,在永清县城外东南隅。

龙泉寺:唐代建,在永清县城西北。

观音庵:唐代建,在香河县义井村。

吴应寺:唐代建,在廊坊市。

大佛寺:北宋建,在永清南辛溜村。

龙泉寺:辽统和十年(公元992年)建,在固安县东知子营。

栖隐寺:辽统和二十四年(公元1006年)建,在香河县于辛庄。

法华寺:辽重熙年间(公元1032—1055年)建,在固安县南白堡。

龙泉寺:辽大康年(公元1075—1084年)建,在霸县信安镇。

慧峰寺:辽大安七年(公元1091年)建,在固安县南林城村。

隆庆寺:辽乾统九年(公元1109年)建,在永清县西义口村。

内兴寺:辽代建,在永清县韩村。

崇国寺：金天会五年（公元 1127 年）建，在永清县僧法头。

广福寺：金天会年间（公元 1123—1137 年）建，在廊坊市西北。

宁国寺：金大定三年（公元 1165 年）建，在廊坊市留棧村。

灵岩寺：金大定五年（公元 1165 年）建，在廊坊市东北凤汝南。

古营寺：金明昌五年（公元 1194 年）建，在廊坊市内。

团城寺：金明昌六年（公元 1195 年）建，在廊坊市内。

石各庄大寺：金代建，在永清县南石各庄村。

寿延寺：金代建，在永清县陈各庄。

兴胜寺：金代建，在廊坊市西北顺民屯村。

庆圆寺：元皇庆元年（公元 1312 年）建，在固安县南新务村。

普济寺：元至正二年（公元 1342 年）建，在霸县东门外。

兴化寺：元代建，在固安县境内。

隆安寺：元代建，在香河县城内。

隆兴寺：元代建，在香河县城内。

铁瓦寺：元代建，在香河县渠口镇。

铁佛寺：元代建，在香河县东南。

延福寺：元代建，在三河县如口庄。

莲宫寺：元代建，在三河县境内。

保安禅寺：明宣德初年（公元 1426 年）建，在永清县西北辛留村。

净安寺：明宣德三年（公元 1428 年）建，在安次县。

广严寺：明正统年间（公元 1436—1449 年）建，在廊坊市内。

兴国寺：明正德十年（公元 1515 年）建，在固安县南黄堡村。

兴隆寺：明嘉靖年间（公元 1522—1566 年）建，在永清县南汾王庄村。

云华寺：明嘉靖年间建，在永清县东义和村。

灵觉寺：明嘉靖三年（公元 1524 年）建，在固安县南北陈村。

龙泉寺：明隆庆六年（公元 1572 年）建，在永清县王希村。

隆兴寺：明万历年间（公元 1573—1619 年）建，在永清县西高七村。

普济寺：明万历年间建，在永清县西龙虎庄。

精严寺：明天启六年（公元 1626 年）建，在永清县北街。

兴华寺：明天启六年（公元 1626 年）建，在永清县西大青堡。

祀当寺：明崇祯九年（公元 1636 年）建，在永清南塔儿营村。

保明寺：明崇祯十一年（公元 1638 年）建，在永清县西黄村。

宏仁寺：明代建，在固安县南郭村。

万江寺：明代建，在霸县信安镇。

洪正寺：明代建，在永清县东张迁务村。

石佛寺：清康熙年间（公元 1662—1722 年）建，在固安城东。

三佛寺：清代建，在固安县城内。

雀台寺：清代建，在固安县城西南。

兴福寺：清代建，在固安县知子营。

双运寺：清代建，在永清县北韩村。

万寿寺：清代建，在三河县城内。

清宁寺：清代建，在文安县安里屯村。

#### 邯郸地、市：(57 处)

兴隆寺：三国魏（公元 220—265 年）建，在大名县旧城内。

兴福寺：东魏武定元年（公元 543 年）建，在肥乡县大靳村。

石佛寺：北齐天保元年（公元 550 年）建，在大名县西新井沙口集。

南响堂寺：北齐天统四年（公元 568

年)建,在峰峰矿区西纸坊村。

匡教寺:隋开皇年间(公元581—601年)建,在成安县城南1公里。

庞居士庵:唐贞观年间(公元627—649年)建,在永年县临洛关。

元符寺:唐贞观十六年(公元642年)建,在成安县二祖村。

龙凤寺:唐景龙三年(公元709年)建,在磁县北蒋村。

圆铭寺:唐太极元年(公元712年)建,在成安县西郎堡村。

高福寺:唐开元二年(公元714年)建,在磁县东北豆公村。

雾睹寺:唐天宝年建,在成安县东北。

保庆寺:唐代建,在永年县城内。

天宁寺:唐代建,在曲周县北河南障。

崇福寺:唐代建,在肥乡县东清漳村。

开明寺:唐代建,在鸡泽县浮屠镇。

龙泉寺:唐代建,在广平县西5公里。

崇福寺:唐代建,在广平县东平固店。

兴化寺:唐代建,在大名县东旧元城西关。

多庆寺:五代汉乾佑年间(公元948—950年)建,在磁县北10公里。

水谷寺:五代周显德三年(公元956年)建,在磁县北西俗里。

雍熙寺:北宋雍熙年间(公元984—987年)建,在磁县西临水里。

普贤寺:北宋熙宁五年(公元1072年)建,在成安县北。

崇兴寺:北宋建,在肥乡县东西高村。

凤凰寺:北宋建,在磁县南石坊场里。

普照寺:北宋建,在大名县旧府城内。

白马寺:北宋建,在大名县城内。

压沙寺:北宋建,在大名县城内。

大安寺:北宋建,在大名县城内。

洪觉寺:金大定年间建,在成安县西南10公里。

文殊寺:金代建,在魏县西南胡管庄。

文殊寺:元泰定年间(公元1324—1327年)建,在肥乡县城内。

爆台寺:元代建,在邯郸东北。

大明寺:元代建,在磁县县城内。

泉亭寺:明代建,在永年县临洛关。

圆祥寺:明代建,在曲周县南马遂店。

惠照寺:明代建,在肥乡县城南。

大乘寺:明代建,在邯郸市内。

龙兴寺:明代建,在邯郸西北姜家窑。

圆照寺:明代建,在成安县城内。

临济寺:清康熙九年(公元1670年)建,在大名县城内。

龙泉寺:清代建,在永年县城外龙泉村。

段竹寺:清代建,在曲周县冢上村。

保宁寺:清代建,在曲周县城内。

古瑟寺:清代建,在肥乡县西孟家庄。

解脱寺:清代建,在肥乡县西张几庄。

井堂寺:清代建,在肥乡县北常耳寨。

通惠寺:清代建,在鸡泽县城内。

华严寺:清代建,在鸡泽县西黄沟村。

千佛寺:清代建,在广平县城内。

景明寺:清代建,在广平县北张村。

竹林寺:清代建,在邯郸市东北紫山上。

佛光寺:清代建,在邯郸市上紫山下。

青塔寺:清代建,在邯郸西霍北村。

福胜寺:清代建,在成安县东南三家村。

西韦寺:清代建,在磁县西南香炉山西麓。

东韦寺:清代建,在磁县西南香炉山东。

大士庵:清代建,在大名县旧魏县外城。

#### 衡水地区:(54处)

王谦古寺:西晋建,在景县城东。

- 保安寺：西晋建，在景县宋门镇。
- 乐乡寺：北齐天保二年（公元 551 年）建，在饶阳县小堤村。
- 安兴寺：北齐武平年间（公元 570—575 年）建，在景县孙家镇。
- 觉观寺：隋代建，在冀县城内。
- 清凉寺：唐武德年间（公元 618—626 年）建，在武强县东北陈家院。
- 宝云寺：唐贞观年间（公元 627—649 年）建，在衡水市内。
- 开元寺：唐贞观年建，在深县旧城内。
- 福圣寺：唐贞观年建，在深县东南欧显村。
- 天宁寺：唐贞观年建，在深县旧城里村。
- 洪福寺：唐贞观年建，在饶阳县固定。
- 石佛寺：唐景云二年（公元 771 年）建，在深县西石象村。
- 法宝寺：唐开元年间（公元 713—741 年）建，在深县唐风村。
- 慈民寺：唐开元年建，在饶阳县城内。
- 福胜寺：唐开元年建，在饶阳县韩合村。
- 云斋寺：唐天宝年间（公元 742—765 年）建，在武邑县西北。
- 清峰寺：唐天宝年建，在深县东小屯村。
- 宝月寺：唐大和年间（公元 827—835 年）建，在深县东北。
- 五祖寺：唐咸通年间（公元 860—973 年）建，在武强县西北。
- 栖禅寺：唐天祐年间（公元 904—907 年）建，在武邑县西关外。
- 云盖寺：唐代建，在景县西南贾岛村。
- 甘露寺：唐代建，在故城县西南周溪村。
- 泰宁寺：北宋建隆年间（公元 960—963 年）建，在冀县城内。
- 王庄寺：北宋开宝二年（公元 969 年）建，在冀县韩家庄。
- 天界寺：北宋开宝二年（公元 969 年）建，在冀县伯乐村。
- 龙回寺：北宋咸平元年（公元 998 年）建，在枣强县陈赞村。
- 祥院寺：北宋元祐年间（公元 1086—1093 年）建，在深县禅院村。
- 楞严寺：北宋政和年间（公元 1111—1117 年）建，在武强县城内。
- 永安寺：北宋建，在饶阳县刘家庄。
- 积庆院：金大定年建，在故城县云汉村。
- 宝光寺：元延祐年间（公元 1314—1320 年）建，在深县东掌管村。
- 木殿寺：元至元四年（公元 1338 年）建，在饶阳县南会仁村。
- 甘露寺：元至元年间（公元 1335—1340 年）建，在枣强县南。
- 普兴寺：元至元年间建，在枣强县滩子村。
- 大兴寺：元至正年间（公元 1341—1368 年）建，在武强县南。
- 二泉寺：元至正年建，在武强县西南台头村。
- 上元寺：元至正年间建，在饶阳县孔店村。
- 顶宁寺：元至正年间建，在饶阳县团里村。
- 广教寺：元至正元年（公元 1341 年）建，在枣强县北吉利村。
- 开福寺：明洪武年（公元 1368—1398 年）建，在景县城内。
- 兴福寺：明洪武年建，在枣强县城内。
- 兴国寺：明宣德年间（公元 1426—1435 年）建，在武邑县城内。
- 石佛寺：明宣德三年（公元 1428 年）建，在枣强县流常村。

铁鼓寺：明天顺年间（公元 1457—1464 年）建，在饶阳县平乡村。

清凉寺：明成化年间（公元 1465—1487 年）建，在冀县西南韩村。

恩重寺：明弘治年间（公元 1488—1505 年）建，在武强县堤内村。

观音禅院：明嘉靖年间（公元 1522—1566 年）建，在故城县城内。

圆觉寺：明嘉靖年间（公元 1522—1566 年）建，在武强县城内。

石佛寺：明代建，在景县里孝村。

隆兴寺：明代建，在景县隆兴寺村。

护国寺：明代建，在故城县城内。

隆兴寺：明代建，在故城县留兴镇。

西明寺：明代建，在枣强县旧县村。

边仙寺：明代建，在枣强县边村。

#### 承德地、市：（48 处）

静安寺：辽咸雍年间（公元 1065—1074 年）建，在平泉县十家儿村。

灵峰寺：元初建，在承德五指山。

会禅寺：明代建，在平泉县大宁故城外。

星龕岩寺：清康熙年间（公元 1662—1722 年）建，在滦平县西北。

静妙寺：清康熙年间建，在滦平县西蓝旗营。

峭壁寺：清康熙年间建，在滦平县西桦榆沟。

清泉寺：清康熙年间建，在滦平县土城子东北。

洪汤寺：清康熙二十二年（公元 1683 年）建，在滦平县汤山。

安禅寺：清康熙四十二年（公元 1703 年）建，在滦平县中关北。

穹览寺：清康熙四十三年（公元 1704 年）建，在滦平县喀喇屯。

开仁寺：清康熙五十年（公元 1711 年）建，在承德市区内。

溥仁寺：清康熙五十二年（公元 1713 年）建，在承德避暑山庄东。

溥善寺：清康熙五十二年（公元 1713 年）建，在承德市内。

灵通寺：清雍正年间（公元 1623—1735 年）建，在滦平县大阁儿东南。

金云寺：清乾隆元年（公元 1736 年）建，在滦平县土城子南。

永佑寺：清乾隆十六年（公元 1751 年）建，在承德避暑山庄内。

普宁寺：清乾隆二十年（公元 1755 年）建，在承德市避暑山庄狮子沟。

福寿寺：清乾隆二十三年（公元 1758 年）建，在滦平县西云台山。

普佑寺：清乾隆二十五年（公元 1760 年）建，在承德避暑山庄。

普乐寺：清乾隆三十一年（公元 1760 年）建，在承德避暑山庄内。

广安寺：清乾隆三十七年（公元 1772 年）建，在承德市区内。

鸞云寺：清代建，在承德避暑山庄内。

珠源寺：清代建，在承德避暑山庄内。

殊像寺：清代建，在承德市内。

石佛寺：清代建，在滦平县南。

观音寺：清代建，在滦平县土城子。

甬泉寺：在承德市东上板城。

云峰寺：在承德市南青云山。

天平寺：在承德市青云山。

天灵寺：在承德市青云山。

禅林寺：在承德市青云山。

宝盖寺：在滦平县土城子东。

千佛寺：一在土城子东，一在大阁儿东北。

兴隆寺：在滦平县土城子东北五峰山。

白塔寺：在滦平县郭家屯南。

普济寺：在滦平县大阁儿西。

月珠寺：在滦平县大阁儿北喇嘛山。

观音寺：在平泉县南 2.5 公里。

- 广禅寺：在平泉县南 10 公里。
- 法兴寺：在平泉县北龙潭沟。
- 宗畅寺：在平泉县北。
- 玉泉寺：在平泉县北柳溪沟。
- 法轮寺：在平泉县北。
- 全喜法轮寺：在平泉县北。
- 成喜寺：在平泉县东北。
- 达鲁万祥寺：在平泉县东北。
- 法善寺：在平泉县东北。
- 卧佛寺：在平泉县东北。
- 沧州地、市：(31 处)**
- 普敬寺：汉建元元年（公元前 140 年）建，在献县东小屯营。
- 水月寺：汉代建，在泊头市七里口。
- 观音寺：北齐建，在献县东北张祥村。
- 石佛寺：北齐河清三年（公元 564 年）建，在泊头市境内。
- 潮海寺：唐贞观年间（公元 627—649 年）建，在河间西北头村。
- 钟楼寺：唐贞观年间建，在泊头市内。
- 开元寺：唐开元年间（公元 713—741 年）建，在任丘市东南。
- 天尊院：唐天宝年间（公元 742—756 年）建，在河间县境内。
- 水月寺：唐代建，在任丘市石门营。
- 长丰寺：唐代建，在任丘市长丰镇。
- 实性寺：唐代建，在东光县城西。
- 阳气寺：五代晋天福年间（公元 936—943 年）建，在泊头市东北。
- 水月寺：五代周广顺年间（公元 951—953 年）建，在沧县西南。
- 封禅寺：五代周广顺年间建，在沧州市城内。
- 开元寺：五代周显德年间（公元 954—959 年）建，在沧县东。
- 青云寺：金大定年间（公元 1161—1189 年）建，在任丘市西大务村。
- 牛留寺：金大定年间建，在盐山县东南。
- 洪音寺：元大德年间（公元 1297—1307 年）建，在青县兴济镇。
- 景梦寺：元至元年（公元 1335—1340 年）建，在河间市西北大同街东。
- 资胜寺：明洪武年间（公元 1368—1398 年）建，在河间县城内。
- 福业寺：明洪武年间建，在献县城内。
- 福泉寺：明洪武年间建，在盐山县大南门内。
- 普照寺：明永乐年间（公元 1403—1424 年）建，在东光县城内。
- 大乘寺：明宣德年间（公元 1426—1435 年）建，在吴桥县城内。
- 兴国寺：明宣德年间建，在青县兴济镇。
- 兴化寺：明天顺五年（公元 1459 年）建，在南皮县城内。
- 流佛寺：明正德四年（公元 1509 年）建，在青县兴济镇。
- 福田寺：明崇祯年间（公元 1628—1674 年）建，在肃宁东南张各庄。
- 宝光寺：明代建，在东光县西许家桥。
- 集善寺：明代建，在沧县西北。
- 开化寺：明代建，在盐山县东。
- 秦皇岛市：(20 处)**
- 栖霞寺：唐代建，在抚宁南兔耳山南麓。
- 石佛寺：辽天庆年间（公元 1111—1120 年）建，在抚宁南。
- 红沙寺：金大定年间（公元 1161—1189 年）建，在抚宁东。
- 开元寺：元至元年（公元 1335—1340 年）建，在卢龙南台山顶。
- 白塔寺：元代建，在卢龙县西。
- 三孝寺：元代建，在卢龙县北。
- 白云寺：元代建，在卢龙县北安山。
- 金峰寺：明正统四年（公元 1439 年）

建，在抚宁县城内。

上。

秋月寺：明嘉靖年间（公元 1522—1566 年）建，在抚宁县头马山。

报国寺：清代建，在抚宁东。

胜水寺：清代建，在抚宁北。

崇兴寺：明代建，在昌黎县城内。

望海寺：清代建，在抚宁县东南。

双龙禅院：清康熙年间（公元 1662—1722 年）建，在抚宁南天门洞。

仙花寺：清代建，在昌黎县北水上岩。

圆通寺：清代建，在昌黎县北五峰山。

旧县寺：清代建，在抚宁西旧县城内。

源影寺：清代建，在昌黎县城内。

长城寺：清代建，在抚宁东北古长城

体谅寺：清代建，在昌黎北仙人台西水上岩。

## 第二节 著名寺庙

### 一、阁院寺

阁院寺在今滦源县城内西北隅。该寺又名阁院禅林寺，俗称大寺。占地面积 6900 平方米。现存古建筑呈纵轴线布局，自南向北为天王殿、文殊殿和藏经阁，左右有配房，前有钟楼（今已圯）。文殊殿为主体建筑，又名大雄宝殿，单檐歇山顶，面阔和进深各三间，前有月台，台上东西有古松两株。殿内两壁有壁画，原有骑狮文殊像一尊，今毁。据县志记载和碑刻、题记等资料考证，寺始建于东汉，唐代重修，辽代大修。现除天王殿和藏经阁为以后增筑外，大都保留辽代建筑特点，并存有辽天庆四年（公元 1114 年）的铁钟一口。钟高 1.4 米，口径 1.4 米，重 2000 公斤。该寺建筑雄伟，保护较好，文物价值极高，是研究辽代建筑和绘画的珍品。

### 二、清泉寺

清泉寺在今涉县城东南约 7 公里的石岗村南青头山腰处。始建于汉，初名累通寺，历代多经兴替。寺上山峰陡立，其下悬崖绝壁。寺前原有二泉：一名甘露，一名玉液。泉水自石壁间出，细若悬丝，白如素练，明代改名清泉寺。寺院建筑面积 15 万平方米，原有房 86 间，有雷音殿、毗卢殿、大雄宝殿、天王殿、东西配殿、山门、钟鼓楼、仙境台、无梁阁等。寺内有汉张道陵、晋王羲之、清康熙、慈禧太后的书法石刻数处，1980 年毁于火灾。现仅存残余山门、钟鼓楼、八角莲池等。

### 三、柏林禅寺

柏林禅寺位于赵县城内东隅。始建于东汉末年，迄今 1700 余载，初名为观音院，金元时改称柏林禅院，明代称柏林寺。寺内原有摩尼阁、毗卢阁、大悲殿、天王殿、金刚殿、将军庙、十方禅院、真际禅师塔等建筑。大殿内彩色壁画，水势奔流，传为吴道子真迹。该寺殿宇成群，碑碣林立，以“古佛道场”而驰名遐迩。但经历代天灾人祸，寺内仅存有重建于元代的八角七级高约 33 米的真际禅师塔一座和古柏树 20 余株。1988 年 5 月经批准，柏林禅寺为省级佛教活动场所。海内外佛教四众捐资重修寺院，以恢复昔日风采。寺院占地 40

亩，到1991年已建成山门、普光明殿、钟鼓楼、流通处、寺务处、长廊等，寺住有僧人20余名。

#### 四、福庆寺

福庆寺在今井陘县南部苍岩山上。建于西晋，相传隋炀帝长女南阳公主在此出家为尼，故名声颇大。从山脚沿石阶入山，攀石磴道360余级，至寺门，上悬“殿阁无灯凭月照，山门不锁待云封”的金字对联。门前峭壁对峙，南北飞架三孔石桥，上建桥楼殿，为寺内主要建筑之一。进门，前有万仙堂，后有藏经楼，中有南阳公主祠，左右两侧有若干僧房，存有十余块历代碑碣。

#### 五、临济寺

临济寺，在今正定县城东南角，建于东魏兴和二年（公元540年）。原寺在临济村，因该村濒临滹沱河，当时是北岸渡口，故村名为临济村，寺院也由此得名而沿续下来。晚唐著名禅师义玄在此创建临济宗而闻名于世。原寺毁于战乱。有墨君和在城内舍宅为寺，请义玄住持，仍名临济寺。唐咸通八年（公元867年）义玄卒，弟子在寺内建衣钵塔，赐额为“澄灵”，俗称青塔。由于年久失修及战乱所毁，临济寺原建筑仅存青砖塔和两块石碑。1985年以来，日本日中友好临黄协会捐献净资，国家亦拨专款重修了义玄禅师塔、大雄宝殿、山门、法乳堂、传灯堂、僧舍等。寺内现住有20多名僧人。

#### 六、隆兴寺

隆兴寺在今正定县城内。创建于隋开皇六年（公元586年），原名龙藏寺，宋代更名为龙兴寺，清康熙年间定名隆兴寺。因寺内有铜铸大佛而闻名于世，又称大佛寺。全寺占地约5万平方米，主要建筑分布在南北中轴线上，自三路单孔石桥向北，有天王殿、大觉六师殿、摩尼殿、戒坛、慈氏阁、转轮藏阁、康熙御碑亭、乾隆御碑亭、大悲阁、弥陀殿等。其中摩尼殿、转轮藏阁、慈氏阁、天王殿等都保存着宋代建筑风格和特点。大悲阁为寺内的主体建筑，又名佛香阁、天宁阁，高33米，五檐三层，面阔7间，深5间，建于北宋开宝年间（公元968—976年）。阁内有驰名全国的铜铸42臂大悲菩萨像，人称千手千眼观音。摩尼殿建于北宋皇祐四年（公元1052年），正面7间，进深7间，形制颇为特殊，为我国现存宋代建筑中仅有的一例。殿内有宋代泥塑佛像五座。隆兴寺是河北省一座保存完整、规模较大的古寺建筑群。

#### 七、开元寺

开元寺在今邢台市内，俗称东大寺，始建于唐开元年间（公元712—741年）。寺院占地45亩，座北朝南，经历代重修已失去原貌，仅存两座旧殿。五代时，天竺高僧道本曾在这里翻译佛经。阁内有数尊镏金铜佛，院东侧有一座巨型铁钟（现物在达活泉公园），铸于金大定甲辰年（公元1184年），钟高2米，下沿7.2米，厚约0.17米，重1.5万公斤，仍保存完好，在铸造技术和工艺水平上有较高价值。寺院东有尊胜陀罗尼经幢，院后有元照塔。



## 八、毗卢寺

毗卢寺在今石家庄市郊上京村，始建于唐天宝年间（公元742—756年）。历代都有增修，规模宏大。近代渐废，现仅有释迦、毗卢二殿。释迦殿在前，面宽三间，进深二间，内塑释迦坐像一尊。毗卢殿在后，是寺内正殿，面宽三间，进深二间，前后有抱厦，平面成十字形。因其外观舒畅，形制特殊，俗称五花八角殿。殿中塑毗卢佛像，两侧有二石刻香花菩萨，壁上绘二护法金刚，背面绘大幅背座观音像，正殿四壁满绘壁画，具有鲜明的元代特征和极高的艺术价值。

## 九、广惠寺

广惠寺在今正定县城内。始建于唐贞元年间（公元785—805年），金、明、清各代皆重修。寺内有著名的多宝塔，故又称华塔。清乾隆帝曾到此寺拈香礼佛，临塔观景，并题额曰“妙光演教”。

## 十、净觉寺

净觉寺在今玉田县蛮子营村，有“京东第一庙”之称。始建于唐代，屡废屡建，现有建筑物为清雍正元年（公元1723年）重修。这是座规模较大、布局严谨、结构新颖、独具风格的寺院。主要建筑有三殿：山门殿、正殿、后殿；三楼：钟楼、鼓楼、碑楼。另外还有东西配殿、配房、耳房。四周环以红墙绿瓦，占地面积约40余亩。门殿为无梁殿，石券大门，殿内泥塑哼哈二将。后为牌楼，面宽三间，中间二层，两侧是钟鼓楼，背饰盘龙。中殿前置石狮一对，内饰民间彩画，两侧配殿各三间。后殿三间，东、西两侧为僧房。三大殿皆为琉璃瓦顶，两院为原住持僧坟墓及碑楼。寺以门槛为中轴线，南半面是石结构，北半面则为木结构。东面雕龙，西面雕凤，故有“龙凤门楼”之称。整座建筑玲珑剔透，独具匠心。

## 十一、开善寺

开善寺在今新城县城内东北隅，俗称大寺。据《新城县志》记载始建于唐代，明清又重修。寺的正中为大殿，面阔五间，进深三间，高12.8米，立在1.1米高的台基上，殿前有月台，殿内为辽、金的减柱法，仅四根立柱。东有伽蓝殿，西面是祖师殿，南面有天王殿和金刚殿。东隅有禅房，西隅有绀园。大寺平面呈长方形，面积410平方米。殿的建造雄伟壮观，技艺精湛，为古代建筑杰作之一。

## 十二、龙兴寺

龙兴寺在今定兴县城内十字街中心。建于宋代，原有前、中、后三部，现仅有中部之阁，名慈云阁。据县志记载，元大德年间，该寺住持僧宝德，因旧大悲阁毁于兵乱，发愿重修，大德十年（公元1306年）落成。清嘉庆二十五年（公元1820年）重修慈云阁。阁座北朝南，长12.6米，宽11.4米，平面近似方形，高约13米，重檐歇山布瓦顶，上下皆面阔三间，进深三间，砖木结构，工艺精巧，保存着元代建筑风格。

### 十三、寿峰寺

寿峰寺在今丰润县城南 10 公里的车轴山，建于辽重熙年间，明代重修。寺内有无梁阁，又名“五大师观音阁”，高 28.34 米，分三层，每层檐下设斗拱，正面开拱门。阁内为卷洞式结构并绘龙凤图案，中设须弥座，原有五尊菩萨。无梁阁左方有一高 27 米的砖塔，座上塔身呈八角形，重叠九层，每小塔内有浮雕像，神态各异。

### 十四、龙泉寺

龙泉寺在今获鹿县城南 12 公里龙池山。据《正定府志》记载，始建于西夏大德五年（公元 1139 年），金大定二年（公元 1162 年）礼部核准该院住持僧净琛之诉状，赐名“龙泉院”。寺旁之泉静夜鸣声如雨下，据明正德四年（公元 1509 年）重修碑记，泉水“冬夏异色，其味甘冽，可以疗疾”。寺南有石幢 5 座，形态各异，雕刻精致，书法隽秀，人、兽形象生动逼真。

### 十五、真觉禅寺

真觉禅寺在今保定市中心，始建于元代，原名大慈阁，清康熙年间曾维修，乾隆年间被焚后重建，改今名。座北向南，前有门殿三间，东西有钟鼓楼及回廊各三间。阁前有磴道，石基高 20 米，汉白玉栏杆。阁通高 31 米，三檐歇山布瓦顶，气势巍峨。底层面阔三间，进深一间，藻井、檀枋均绘苏式彩绘。因其地势高耸，形状雄伟，数十里外可见。昔人诗有“燕市珠楼树梢看，祇园金阁碧云端”之句。列为畿南上谷八景之一，名“市阁凌霄”。元代文人刘因、清代文人高桂、陈正等都有题咏。1985 年，保定市政府拨款重修大慈阁，使古老的禅寺焕然一新。

### 十六、云泉寺

云泉寺在今张家口市西 1.5 公里的赐儿山东麓。始建于明洪武二十六年（公元 1393 年），坐西向东，随山就势，择景而建，极富有自然情趣。现有院落三进，大殿内供奉送子菩萨，故山名赐儿山。寺内还存有明成化年重修寺院碑刻。寺西崖下有风洞、水洞、冰洞等；上有矗云亭、万松亭及烽火台遗迹等，现已修缮一新。

### 十七、昭化寺

昭化寺在今怀安县城西大街，俗称西大寺。明洪武三十年（公元 1397 年）初建，名永庆禅寺，正统十年（公元 1445 年）改建，明英宗赐匾额“昭化寺”。主要建筑有山门、天王殿、大雄宝殿、后殿、偏殿、钟楼、鼓楼、碑楼、禅房等，面积为 2330 平方米。全部建筑均为石条基础、砖木结构，琉璃瓦顶。建筑规模宏伟。大雄宝殿内有仿唐壁画 36 组，透灵碑一座。

### 十八、观音寺

观音寺在今北戴河海滨联峰山公园中，位于联峰山东北。始建于明代，原名广华寺。清乾隆六十年（公元1795年），曾重修，改今名。寺前有龙爪槐两株，传为300年前古物；寺西筑有轩舍三间，通以回廊。正殿内供观音像，为仿北京广济寺佛像雕塑；寺内外遍植白果树、罗汉松，环境清幽；寺前有桥通莲花石，并设钟亭于松林中，钟为明嘉靖五年（公元1526年）遗物。寺周围诸峰环抱，面向渤海，景色绮丽。

### 十九、般若相

般若相在今河北承德市避暑山庄“一片云”楼东侧。为一小型寺院，始建于清康熙四十二年（公元1703年），原名“清林寺”。外有垂花门，内为前殿三间，额曰“般若相”；东西配殿各三间，西配殿供龙王，东配殿奉雷师；后殿七间，内供无量寿佛。旧时每月朔、望、初十日喇嘛在前殿诵经，每年农历六月二十四日帝后在东配殿祭雷神。

### 二十、溥仁寺

溥仁寺又称前寺，在今承德市区北部避暑山庄及武烈河之东，为承德的著名外八庙之一。寺建于清康熙五十二年（公元1713年），寺门南向，门额用满、汉、蒙三种文字书写，整个庙宇占地面积约3.76万平方米。布局和建造形式，均为汉族式样，四周护墙环绕。前殿名慈云普荫殿，面宽7间，单檐歇山顶，殿内正中供三世佛和迦叶、阿南两大弟子，东西坛上供十八罗汉，殿庑立碑两块。后殿名宝相长新，内供九尊无量寿佛。寺内古树参天，殿宇古朴淡雅。

### 二十一、永祐寺

永祐寺在今承德市避暑山庄内，是山庄内寺庙中规模最大的一座。建于乾隆十六年（公元1751年），寺门南向，座落在嘉树轩之北，采用汉代常规建筑。建门殿三间，上有乾隆题额：“永祐寺”。门外有牌坊三座，入门即前殿五楹，内供弥勒佛，后为“宝轮殿”五间，内供三世佛、八大菩萨，在后殿五楹上题额：“身心平等”，内供无量寿佛。两边为东西配殿，前后殿堂回廊沟通。后殿正北，有舍利塔一座。

### 二十二、普宁寺

普宁寺俗称大佛寺，在今承德市避暑山庄东北约2.5公里处。建于清乾隆二十年（公元1755年）平定准噶尔部达瓦齐的叛乱后。乾隆御书“普宁寺”额，是表示“自雪山葱岭，以逮西海之广大臣民安居乐业，永永普宁”。寺南向，分前后两大部分，前半部分有牌坊、山门、碑亭、钟鼓楼、天王殿、大雄宝殿等，为伽蓝式布局。后半部是在高达9米多的高台上建的藏式庙宇，其布局为“曼荼罗”式。主殿大乘之阁高36.75米，造型奇特，从正面看，阁檐六重，侧面看阁檐五重，北面看阁檐四重。殿内三面墙壁均用万佛龛装饰，共镶嵌藏泥鎏金佛10090个；殿内部为三层，四周设转廊可通达三楼。转廊中间构成一个贯通上下的空间。世界上最大的全木质结构的大佛——千手千眼观世音菩萨就安放在这里。

### 二十三、珠源寺

珠源寺在今承德市区北部避暑山庄的芳园居西北山坡上，建于清乾隆二十六年（公元1761年）。门上的联、额皆乾隆御书。门外石桥跨坊两座，门殿三间，天王殿三间，佛阁宗镜阁（又叫铜殿），阁前有一石坊，阁后为五间“大须弥山”，内供诸佛菩萨，最后飞楼13间，名从香楼（又叫小西天）。铜殿为垂檐歇山四角攒尖顶，形似北京颐和园内的铜亭。整个建筑全部用青铜铸造，各处构件均可拆卸，用铜约20.7万公斤。民国33年（公元1944年）被侵华日军拆走，现仅有“海藏持轮”云龙纹铜匾和抱柱对联及铜钟。

### 二十四、安远庙

安远庙在今承德市区北部避暑山庄武烈河之东山岗上，建于清乾隆二十九年（公元1764年）。因仿新疆伊犁河北的固尔扎都纲式样修建，故又叫伊犁庙。据史料载，乾隆二十三年（公元1758年）准噶尔人达什达瓦部众从伊犁内迁到承德普宁寺附近的山下居住，他们素奉黄教，故乾隆在山岗东北修建此庙。庙平面呈长方形，面向西南，门额曰“安远庙”。内墙缭垣正方，四面各有门。中为普渡殿，殿高三层，殿顶重檐歇山式，大殿前有牌坊，内有卧碑一通，殿内供绿渡母，四壁绘佛国流源图。四周回廊共64楹，廊前立石，镌乾隆御制诗，书满、汉、蒙、藏四体文字。

### 二十五、普乐寺

普乐寺在今承德市区北部避暑山庄及武烈河之东约1公里的山岗上，建于清乾隆三十一年（公元1766年）。据记载乾隆到避暑山庄秋巡时，看到安远庙以南有广阔的平地，可东望磬锤峰，地形极佳，于是采纳内蒙西藏佛教章嘉活佛的建议，择地建此寺，取于“既宁且安、其乐斯在”和“先天下之忧而忧，后天下之乐而乐”之意。寺分前后两部分，从山门至宗印殿为前半部系汉族佛教的传统办法，后部分以碑亭、群房、闾城、旭光阁、东山门组成喇嘛教特有的建筑平面，立面十字对称，是承德外八庙中布局最严谨的一座。宗印殿内正中供释迦牟尼，东为药师琉璃佛，西为阿弥陀佛，全称为三方佛，即：东方琉璃世界，中方娑婆世界，西方极乐世界的主尊。三方佛两侧为八大菩萨，左右配殿皆供金刚佛。城四周围有68间廊房（现已不存），下城出东山门，沿曲折的山路可登危崖独特的磬锤峰。

### 二十六、普陀宗乘之庙

普陀宗乘之庙又叫小布达拉宫，在今承德市避暑山庄之北。始建于清乾隆三十二年（公元1767年），仿西藏布达拉宫式样，占地22公顷，是承德外八庙中规模最大的一座寺庙。普陀宗乘是藏语“布达拉”的汉译。庙南向，背山面河，围墙上加雉堞，转角处建有守望用的阳阁，围墙向北交于山顶，形成强劲有力的轮廓线。庙内有近40座大小建筑物，总体布局可分为前中后三个部分。前部从山门起，经碑亭、五塔门至琉璃牌坊，建筑有较清晰的中轴线，均衡对称，具有汉族风格；中部自琉璃牌坊之后至大红台前，依就山势，灵活布局。其中有白台僧房及佛殿20余座，大都自由散置。最后一组是主体建筑大红台，台基高17.5米，台高约25米，全高42米，似耸立蓝天之中，台顶钻出镏金的万法归一殿顶，并衬出慈

航普渡和权衡三界亭的翼檐。西罡殿内有罕见的吉祥天母骑骡铜像，五塔门的五座喇嘛塔，传为佛教中的胜利塔，表示长寿。整座寺庙的建筑形式和艺术风格均为藏族手法，铜瓦白壁相映衬，十分雄伟壮观。

### 二十七、殊像寺

殊像寺在今承德市避暑山庄普陀宗乘之庙西。建于清乾隆三十九年（公元1774年），因仿山西五台山的殊像寺形式，故名。庙中匾额多为满、汉、蒙、藏四种文字，门殿前列石狮一对，门殿内有哼哈二将，殿后左右有钟鼓楼，正中为天王殿，殿北35级高坛上为会乘殿，内供普贤、文殊、观音三大菩萨像，像前左右置三层楠木佛龛，原嵌铜佛304个，惜早岁为军阀所盗。殿后假山峥嵘，山石堆磴道。最高处建宝相阁，内供巨大木雕文殊骑狮像，再后为清凉楼，高12米，玲珑别致，阁、楼均已毁。另有云来、雪净、吉辉、慧喜、绮云等殿阁建筑遗址。寺中原藏有一部满文大藏经，今已散佚。

### 二十八、须弥福寿之庙

须弥福寿之庙又称行宫，在今承德市避暑山庄以北，普陀宗乘之庙以东，建于清乾隆四十五年（公元1780年）。当时西藏政教首领，班禅额尔德尼六世请求来承德朝觐，并祝乾隆70寿辰。乾隆对此极为重视，按顺治九年（公元1652年）达赖五世到北京朝见皇帝时，顺治在德胜门外为其建西黄寺之例，在承德仿西藏日喀则的扎什伦布寺（班禅的住所）形式，修建此庙，作为班禅来承德时居住和诵经传法之所。须弥福寿是藏语“扎什伦布”的汉译，“扎什”意为福寿（吉祥），“伦布”是须弥山的意思。庙建成后，清廷于第二年选派180名内地喇嘛在此庙学习藏经。这在当时对加强中央和西藏地方政权的联系，巩固多民族国家的统一，有重大意义。庙门南向，庙内匾额为乾隆御笔，布局分前、中、后三部。前部由山门、五孔桥碑亭、石狮、白台等组成。中部由琉璃牌楼往北至大红台组成，台内为三层群楼妙高庄严殿，是班禅居住时讲经传法之地，台西是吉祥法喜殿，台东有御座楼，是乾隆休息处。后部在山坡上，主要有金贺堂和方法宗源殿，是班禅弟子的住所。后山岗上建一琉璃万寿塔。庙外观是藏式，内部布局不少采用汉式，体现了汉藏建筑艺术的结合。

### 二十九、宝峰禅寺

宝峰禅寺在今秦皇岛市抚宁县平市店林场山中，寺因北靠山峰宝石顶得名，又因山石风化多砂砾，又俗称沙龙殿。建筑年代不详。现存正殿和西厢房四间，正殿为砖石结构，歇山顶无梁殿，宽6.9米，进深5.6米。殿内壁镶嵌27块高80厘米、宽60厘米青石线刻着色神像，十分珍贵。殿正中供弥勒佛，左右为文殊、地藏、观音等菩萨，并有12圆觉。寺前300米石壁上刻有10余幅神像。1986年7月，省政府拨款翻修殿顶，使该寺更加壮观。

### 三十、柏林寺

柏林寺在今宣化县内柏林寺村西，小环山内北坡下。建于北魏时期，明隆庆元年（公元1567年）曾大修。现存有原山凿就的多宝佛塔一座，高12米，上刻石佛数十；石窟三个，高约10余米，内凿大小石佛300余尊，形象逼真，体态各异，有较高的艺术价值。

### 三十一、且亭寺

且亭寺在今内邱县城西北 17 公里处。建筑年代不详，寺今已圯，但碑刻、滚龙石柱、石佛犹存。寺前慈云桥飞架两山之间、小溪之上。寺内银杏树龄在千年以上，树干八人合搂，树冠一亩见圆。

## 第三节 重点古塔

### 一、普彤寺塔

普彤寺塔在今南宮市旧城。原为南宮故城普彤寺内建筑，始建于东汉永平十年（公元 67 年），由印度摄摩腾、竺法兰二位尊者主持修建。明成化十四年（公元 1478 年），故城被洪水淹没，寺亦被毁，仅留此塔。据清光绪时重修普彤寺塔记载，唐贞观四年（公元 630 年）重修，明嘉靖年间再度修缮。塔为铁刹八角实心砖砌，共八层，通高 33 米；塔座八角形高 5 米。每层檐下置斗拱，第八层斗拱外出翘头上不施令拱，而置小斗一枚托住塔檐，使每面略呈弧形，两角翘起，形制奇特。塔身自下而上递减，轮廓柔和，结构清秀。

### 二、柏林寺塔

柏林寺塔在今赵县柏林寺内，原名真际禅师塔，系柏林寺建筑之一。寺建于汉末，隋唐时为观音院，金、元期间改为柏林禅院，寺已毁，塔基本完好。1988 年 5 月由河北省佛教协会接手管理，并开始逐步修复普光明殿、观音殿等。寺塔为砖木结构，平面呈八角形，共七级，高 33 米。第一层四面雕有格子门窗，下有方形塔基。塔基上为束腰式须弥座，座上有两层砖刻图案纹饰，上层是伎乐、金刚、力士，下层是龙、象、鹿、牡丹等。图案结构活泼，形象准确，技法娴熟，刻工遒劲，民间气息浓厚。

### 三、景州塔

景州塔在今景县城内西北角，建于北魏，齐、宋、元各代曾重修，至今仍保留宋代建筑风格。原名舍利塔，高 63.85 米，共 13 层，平面八角形，砖结构，巨石塔基。塔内有阶梯数百级，可盘旋而上。塔顶装有铜制葫芦形塔刹。第一层内砖刻宋、元重修字样，塔刹内铁匾上也镌刻北宋、金、明代重修文字。

### 四、南安寺塔

南安寺塔在今蔚县城南门外西侧。始建于北魏年间，辽、金、清代重修。为八角 13 层实心密檐式砖塔，高 28 米，塔基为石条迭砌，塔座高 2.5 米，四周各雕一兽头，上有砖檐，檐上围莲瓣一周，塔身置于莲花座中，十分美观。塔身第一层较高，各隅有塔柱，四周置券形隔扇门，另四面开小窗，刻有花楞，砖制斗拱之上出飞檐；二层至顶逐层稍内收，各层之角均悬铁铎；塔刹由一仰覆莲花承托着覆钵，以相轮、圆光、宝珠组成塔刹。

### 五、开化寺塔

开化寺塔在今元氏县城内西南隅，建于北魏年间，明成化年间修缮。因塔建在开化寺内故名。寺内原有东西两塔，故号曰“双塔”。开化寺早已不存，西塔也毁圮，仅存东塔。塔身座落在一个约 32 平方米的青石垒砌的台基上，高 25.2 米，13 层。青砖构筑，平面八角，顶端呈尖形，基座上数五层均有鸟、虫、花、草等纹饰。

### 六、开元寺须弥塔

开元寺须弥塔在今正定县城内西侧。始建于东魏兴和二年（公元 540 年），原名净观寺，隋开皇十一年（公元 591 年）改名解慧寺，唐开元二十六年（公元 738 年）玄宗诏天下州郡各建一大寺，即以纪年为寺号，方更名为开元寺。今寺已毁，仅存须弥塔和钟楼各一座。须弥塔，俗称砖塔，据清顺治八年重修砖塔时发现的石函铭文记载，此塔始建于唐贞观十年（公元 636 年）。砖塔平面作正方形，密檐九级，高 48 米，塔身第一层下部砌石陡板一周，各面两端均饰有浮雕力士一躯，石腰线以下为砖砌。正面中间开一石券门圆洞口，但不能攀登，门楣上端嵌一石额，上书“须弥峭立”四字。以上八层渐次收敛，正面均开方形小窗，各檐叠涩挑出，檐角系风铃，塔身之上安金属塔刹。与须弥塔相对而立的钟楼，平面呈正方形，进深各三间，二层，单檐歇山楼阁式，高 14 米，砖木结构，面积 135 平方米。楼上悬钟一口，高 2.9 米，口径 1.56 米，造型古朴。

### 七、幽居寺塔

幽居寺塔在今灵寿县西北山庄的沙子洞村。据碑文记载，寺和塔均为北齐天保八年（公元 557 年）赵郡王高睿所建。现寺已废，仅存此塔和碑、幢及部分石佛像。塔平面呈正方形，建于方形石基上，故有“方塔”之称。共七级，高约 20 余米，第一层正南面有拱券门，可以入内；第二层以上，面阔和高度逐渐递减，每层塔檐为菱角牙子涩外出，塔顶用莲花承托塔刹，独具特色。

### 八、镇江塔

镇江塔在今涞水县城北偏西 11 公里中水东村西，清水河东岸。始建于唐先天二年（公元 713 年）。古时为遏止江水为患，修塔镇之，故名镇江塔。塔呈平面四角形，高 14 米，棱台式，为 7 层密檐式空心砖塔，塔基第一层有南向券门，内有佛龛。

### 九、兴女塔

兴女塔在今涞源县城东关，始建于唐天宝三年（公元 744 年）。有的专家认为此塔实为辽代建筑。砖塔高 25 米，实心，平面八角形，共五层。每层有出檐，檐下置斗栱和门窗，塔刹为铁铸，呈圆形。一层东侧、二层西侧各镶有石碑一块，每层八角木上均挂有风铃。

### 十、治平寺石塔

治平寺石塔在今赞皇县城东南 5 公里的嘉应寺村北，原嘉应寺内。始建于唐天宝八年

(公元 749 年)，宋治平二年（公元 1065 年）重修寺院时，改嘉应寺为治平寺。塔因寺得名，高 12.5 米，四层，呈平面八角。塔身、塔檐为仿木结构，以石雕斗拱承托而出。垂脊雕有蹲兽，塔壁雕有佛龛，内嵌佛像及佛教故事。塔侧有经幢四座，碑刻 10 尊。

### 十一、广惠寺华塔

广惠寺华塔在正定县城南侧城墙脚下，始建于唐贞元年间（公元 785—804 年），金、明、清各代重修，又称多宝塔。塔身高 40.5 米，造型独特，结构富于变化，主塔为四层，耸立于正中。底层四隅面各建一六角形亭状小塔与之相连，将主塔一至二层环抱其中。高低错落，主次相依。随着岁月的流逝，四小塔现仅存残地。主塔身各层檐下均饰一朵朵砖仿木构斗拱。第一层至第三层平面作八角形。底层四正面辟门。二、三层设有平座，除正面辟门外，侧面饰佛龛和斜方格假窗。第四层为塔之精华所在，平面略呈圆形，与八角攒尖形塔顶组成一圆锥体。塔身周围依底层转角和各边的中心交错彩塑水兽、力士、狮、象、菩萨等。从第一层拱形门进入塔内，沿阶梯可登至第三层平座远眺，清乾隆十五年（公元 1750 年），乾隆帝就曾两次登临华塔。

### 十二、鹞峰寺塔

鹞峰寺塔在今阳原县城西南 20 公里处。始建于唐贞元年间（公元 785—805 年）。寺内其他建筑均已无存，仅留此塔。高约 25 米，为平面八角形，实心 13 级，由塔基、塔身、塔刹组成。造型精巧、美观。

### 十三、临济寺澄灵塔

临济寺澄灵塔在今正定县城临济寺内。据县志载，寺始建于东魏兴和二年（公元 540 年），晚唐时住持僧人义玄于此创临济宗。义玄在唐咸通八年（公元 867 年）坐化后，其弟子建衣钵塔以资纪念，名青塔，即今澄灵塔。宋代寺毁塔存，金大定年间重修此塔。由于年代久远，损坏严重，1985 年国家拨款和僧徒捐赠重修了此塔。现塔为九层密檐砖砌，高 30.47 米，平面作八角形，下面石砌基底，正中砌八角形石质塔基，之上为砖砌须弥座。须弥座束腰及平座的栏板上均雕刻奇花异鸟，上部刻之周仰莲花，九级塔身端立于仰莲之内。塔身第一级甚高，四正面设有对开式假门，四侧面饰假窗，转角做圆形倚柱，雕刻精细，特具匠心。以上八级相距甚远，层层出檐以跳出的斗拱承托，各层斗拱设计精巧，塔形轻盈挺秀而有稳定感。

### 十四、天宁寺凌霄塔

天宁寺凌霄塔在今正定县城隆兴寺的西侧。原为天宁寺内建筑之一，因寺早已坍塌，该塔就成了天宁寺唯一的建筑遗存。塔高 40.98 米，因现存建筑材料多为木质，故俗称“木塔”。建于唐咸通（公元 860—874 年）初年，1980 年文物部门在勘测时，于塔基内发现了地宫并进行了清理。出土文物中除有“佛牙、舍利、佛教七宝”外，还有两方刻有铭文的石舍利函。从宋崇宁二年（公元 1103 年）石函铭文得知，该塔原名慧光塔。金正隆六年（公元 1161 年）石函铭记有：自唐代宗宝应年间（公元 762—763 年）起寺建塔，至宋庆历五年



(公元 1045 年)重修,金皇统元年(公元 1141 年)再建宝塔一座。这样就匡正了县志记载,将塔的始建年代提前了约一个世纪。明、清两代虽都重修过,但现存之塔仍不失宋金风格。1981 年国家拨款重新进行了修缮。塔身为九层,立于八角形台基上,塔身各层面阔与高度,自下而上逐层缩小。每层四正面辟拱形洞门或直楞窗。塔身的下三层与上各层结构迥然不同,下三层仅椽飞为木制,斗拱、角柱均为砖仿木结构。每层出檐之上以冰盘檐建成狭窄的平座绕塔一周。四至九层似在下三层基础上再建,每面三开间,柱子、斗拱、椽飞皆用木制。塔身之上为刹座覆钵、仰叶、相轮、宝盖和宝珠组成的塔刹。既满足了塔顶封闭的需要,又增强了挺拔高耸的形象。由塔身第一层北门进入塔内,沿塔心与塔壁间的砖砌阶梯拾级而上,可达第四层。自第四层始,塔正中设木中心柱直通塔顶。各层楼梯亦改为木制,顺楼梯可攀至顶层。

### 十五、元符寺塔

元符寺塔在今成安县城西 11 公里二祖村元符寺中,据传为二祖慧可圆寂之所。寺始建于唐贞观十六年(公元 642 年),为三进院落,天复二年(公元 902 年)建塔于二进院中。塔高约 26 米,共七层。1966 年拆塔,发现塔下墓穴深约 3 米,径约 1.5 米,为井状,周围为彩绘壁画,中置之石棺中有小银盒,盒内盛二祖骨灰,已调省博物馆保存。为此,二祖塔仅存遗址。

### 十六、庆林寺塔

庆林寺塔在今故城县饶阳店原庆林寺东隅旧址。相传建于唐代,现存碑记载明代嘉靖年间重修。平面八角形,七层,每层四周均有窗,四壁雕刻图案纹饰,砖木结构,檐牙高啄,玲珑多姿,每层檐角均伸出透雕花黄木,系有铜铃,风动铃响,其声清悠。因其东有北运河,西有古排水河道清凉江,为历代形胜之处。

### 十七、唐太子墓塔林

唐太子墓塔林在今平山县城北 20 公里处的林山风景区。墓地面积 3500 平方米,原有青砖墓塔 23 座,因年久失修,现存 13 座。其中两座为唐代所建,余皆属宋、元建筑,为林山万寿寺历代高僧墓地。墓塔造型美观,结构精巧,尤以唐太子墓为最,塔高 6 米,围砌 5 米,平面六角形,单层单檐,塔身由佛龕和三层仰莲结构。塔顶有宝珠,宝瓶配承。刻工精湛,玲珑别致。据传天寿太子不满宫廷生活,怀怨出家,坐禅林山万寿寺,后葬于此塔下。

### 十八、延庆寺塔

延庆寺塔在今滦南县城东北,距县城 12.5 公里的长凝镇内街西。为八面玲珑宝塔,共 13 层,高 35 米,四面有砖刻画像 24 幅,飞檐上系铜钟 104 个。据《永平府志》记载,此塔始建于唐代,经历代重修,最后为辽金建筑。1976 年 7 月 28 日唐山大地震时坍塌。

### 十九、宝云塔

宝云塔在今衡水西南旧城村东。始建于唐代,为原宝云寺建筑之一,寺早废仅存此塔。

塔为砖木结构八面玲珑体，高 35 米，共八层，上五层为空洞体式，下三层为穿心式。整个建筑造型雄伟，庄严古朴。

### 二十、源影寺塔

源影寺塔在今昌黎县城内西北隅源影寺旧址。塔始建于辽代统和九年（公元 991 年），为八角 13 层砖木结构，高 50 多米，密檐式。其座每面宽 4.25 米，基座以上为平座，上作仰莲两层，再上则为塔身。最下层塔身最高，环绕塔身各面以砖雕砌出天宫楼阁，楼阁之间用夹屋行廊衔接，楼阁正面均作假门。据塔的细节分析，为辽金时代所建。因几次地震，塔顶损坏多处，1982 年国家拨款修复。

### 二十一、修德塔

修德塔在今曲阳县城西南。始建于宋天禧四年（公元 1020 年），明朝时修复。为平面八角形七层砖塔，通高 32 米，属花塔形式，低层四角墙壁有壁画三层，各层南面均辟有券门。

### 二十二、普利寺塔

普利寺塔在今临城县城关东北部。据明代重修寺碑记载，塔始建于北宋皇祐三年（公元 1051 年），宋徽宗赵佶曾到此游历。塔为方形实心，九层八檐，檐下有大型斗拱，通高 33 米，顶有铁制塔刹。第一层较高，四壁刻有佛像 974 尊，形态各异，故俗称万佛塔。正南面有券门，可以入内，但不能登临。塔檐四角层挂有铁制风铎。旧普利寺有钟，傍晚风起钟鸣，为“普利寺晚钟”一景。

### 二十三、开元寺塔

开元寺塔在今定州市内。据文献记载，北宋时寺僧慧能往西天竺取经，得舍利子归。宋真宗于咸平四年（公元 1001 年）下诏建塔，至和二年（公元 1055 年）建成，历时 55 年。因当时定州地处前沿，军事地位十分重要，宋王朝为了防御契丹，利用此塔了望敌情，故名了敌塔。塔建于高台上，平面呈八角形，11 层，高 84 米，是中国最高的砖塔。外观挺拔秀丽，各层直径和高度的比例匀称，结构严谨。外部涂白色，各层东、南、西、北皆辟门。第一层较高，上施腰檐平座，其上各层仅有腰檐。塔顶雕饰忍冬草覆钵，上为铁制承露盘及青铜塔刹。塔有内外两层，周有游廊环绕，中心八角形柱体内有砖阶可直达顶层。塔内两壁有龛，龛内原有壁画、塑像，各层回廊壁上，有历代碑刻和名人题咏。

### 二十四、云居寺双塔

云居寺双塔在今涿州市城内东北隅。据金正隆五年（公元 1160 年）云居寺重修释迦佛舍利塔碑记载，为辽大安八年（公元 1092 年）所建。共有两座，南北遥峙，南为智度寺塔，北为云居寺塔，统称云居寺双塔。北塔八角六层，一反佛塔层数用奇数的惯例而用偶数。第一层平座下的间柱式样和壶门式裙板、人物、垫拱板等均系辽代之作。每面分为三间，因每层向上递减，斗拱式样随宜变化，不拘一格，斗拱结构与辽代木建筑多有相符。塔

内中央有巨大的砖制中心柱，内设阶梯直达上层，中心柱外有走廊环绕。南塔为八角五层，结构与北塔相同，唯各层斗拱不如前塔富于变化。因二塔造型优美、颇具盛名。

### 二十五、塔儿村砖塔

塔儿村砖塔在今宣化县塔儿村西北。始建于辽天庆七年（公元1117年），塔下为八角形石基台墩，高1.9米，周长33米。上筑13层6楼砖塔，高20米，周长为6米，保存基本完好。

### 二十六、舍利塔

舍利塔在今武安市城东门里。始建于北宋，历代均加修缮。现塔为13层，高38.71米，平面呈八角形，全部砖砌，一至二层较高，以上逐层递减。各层东、南、西、北辟拱券门，出檐较短，檐上覆盖铜板瓦，檐下有砖砌斗拱，各层斗拱朵数及尺寸大小不一。二、三层增筑平座，二层四面有假窗。塔分内外两层，塔心为八角形实体。内外层之间有回廊环绕，拾级而上可达11层。各层塔心柱体有佛龕供佛像。塔体造型玲珑，外观秀美。

### 二十七、圣塔院寺塔

圣塔院寺塔在今易县城西南2.5公里的荆轲山上。原为圣塔院寺内建筑，始建于辽代，明万历六年（公元1578年）重建，清代又加修缮，现寺已毁，仅存此塔及清“重修圣院记”石碑一通。因山上有荆轲馆、荆轲衣冠冢等遗迹及明代“古义士荆轲里”等碑碣，故俗称荆轲塔。塔为八角13层，高24米，砖石结构，造型典雅，每层八隅各悬风铎。

### 二十八、双塔庵双塔

双塔庵双塔在今易县城西北25公里的太行山下。始建于辽代（公元916—1125年），南塔八角13层，高22米，双檐斗拱。北塔为瓦结构屋式塔，高18米。双塔各有特点，非常独特。

### 二十九、岩山塔

岩山塔在今滦县县城南2公里岩山之巔。塔始建于辽代，共13层，砖结构，清代曾两次重修。

### 三十、炬禅师灵塔

炬禅师灵塔在今涿鹿县城东南40公里处。始建于金正隆五年（公元1160年），高7米，平面为八角形，七层。青砖到顶，系塔儿寺僧为纪念炬禅大师功德而建，保护完好。

### 三十一、皇甫寺塔

皇甫寺塔在今滦水县李皇甫村东南约2公里，建于金大定年间（公元1161—1189年）。原为皇甫寺塔，今寺废，仅存此塔。塔身为平面八角形，直径3米，13层，实心，高约15米，塔身上下大致相等，收分很小。塔基上第一层有南向券门，内有券顶形彩绘佛龕，小巧

别致。

### 三十二、双阳塔

双阳塔位于昌黎荒佃庄乡陈青索村南 500 米处。该塔建于明朝万历年间。原为两座，居东者为赵翁宝塔，居西者为郑翁宝塔。两塔之间曾建有朝阳庵，故名“双阳塔”。光绪二十三年（公元 1897 年）西塔倒塌。现存的赵翁宝塔为 7 层 8 面实心密檐砖塔，高约 8 米。该塔曾于清乾年间重修。1949 年，滦河发水，朝阳庵被冲毁。

### 三十三、永旺塔

永旺塔在今遵化县城西马兰峪莹子山上，东距县城 25 公里。始建于明代，塔高 20 米，直径 3 米多，呈平面八角形，共 25 层。塔腰中部，每棱各建一座小砖塔。小塔一半嵌入塔身，浑然一体，很为壮观，故又称九塔。1976 年唐山地震时将塔顶震斜。

### 三十四、万寿塔

万寿塔在今承德市避暑山庄外须弥福寿之庙内的北部山岗上。清乾隆四十五年（公元 1780 年），为庆祝乾隆 70 寿辰，特仿北京香山琉璃塔而建。砖石结构，塔面饰绿色琉璃，四门相通，七层八面，周围环以廊，其中第一层塔壁每面还有石刻佛像。

### 三十五、永祐寺舍利塔

永祐寺舍利塔在今承德市避暑山庄万树园旁。建于清乾隆年间，别称六和塔。塔后丰碑一方，正面镌《高宗御制永祐寺舍利塔记》，背面镌《避暑山庄百韵诗（有序）》。塔在原寺的前后殿之间，砖石结构，斗拱为琉璃饰件，八角九层，通高 65 米，鎏金宝顶；塔壁八面都有石浮雕佛像，石拱券门，南北相通，券门内有石级可达塔顶；塔廊及塔内各层均有匾额，周围存有原塔柱的柱础，共 24 根。

### 三十六、大辛阁石塔

大辛阁石塔在今永清县大辛阁村南 0.5 公里处。塔高 6 米，13 层，呈平面八角形，锥状体，每层雕有屋檐斗拱。塔身下段高 1.6 米，南面为阴刻蟠龙，门扇西侧有浮雕武士像，北面刻有菩萨像，八角体下为圆形莲花盆，上有菱形花卉图案，飞龙、石兽等浮雕。

### 三十七、西岗塔

西岗塔在今滦水县城西北 1 公里西岗上，故称西岗古塔。始建年代不详，造型结构具有辽金特点。塔呈八角形，为密檐式 13 层空心砖塔，高 36 米。塔基之上第 1 层与第 12 层有东、西、南、北四向券门，塔中有阶梯式砖砌圆柱体，可旋登至塔顶。1980 年国家拨款进行了维修。

### 三十八、天宫寺塔

天宫寺塔在丰润县城西南 1.5 公里的天宫寺内。辽清宁元年（公元 1055 年）盐监张日

成主持修建，塔高 13 级，初名南塔院，寿昌三年（公元 1097 年）赐额极乐院。金人与宋修好行府悉于此。天会五年（公元 1127 年）敕加天官寺。塔高 25 米，面积 50.6 平方米，为八角密檐实心。第一层砖斗拱八面 16 组，八个栩栩如生的青龙盘玉柱，精心砖雕四单佛。八、九层绘有大量花卉、动物和几何图形的栏板砖雕，角梁和檐椽的顶各悬一个铁铸风铎。渗金塔顶桃状形体底部小束腰、平口、空心，高 0.42 米，最大直径 0.40 米，重 57.5 公斤。宝塔玲珑，被誉为丰润八景之一。

## 第四章 文化艺术

千百年来佛教虽几经兴衰，但佛教的文化艺术在其发展过程中，已成为华夏文明的重要组成部分。其中石窟、造像、经幢、建筑、文学、书法、哲学、医学、天文学等，无不给华夏文化以深远的影响。始建于北齐的响堂山石窟，隋代恒州真定县（今正定县）“隆兴寺”内的“龙藏寺碑”石刻，唐宋时期的隆尧县崞岭山石窟摩崖造像，雕刻于北宋景祐年间的赵州陀罗尼经幢，“普陀宗乘之庙”乾隆帝的御制碑文雕刻，承德“普宁寺”巨大木雕佛像，石家庄市郊上京村毗卢寺壁画等都极为珍贵和著名。但从清末开始，特别是1937年“七七事变”后，日本侵略中国，到处烧、杀、掠、夺，使佛教文化受到空前的破坏，大部分寺庙毁于战火。新中国建立后，佛教文化艺术受到党和国家的大力保护。但在“左”的错误影响下，河北寺庙的文化艺术作品，“文化大革命”中亦遭到严重破坏，许多堪称国宝的珍贵文物毁于一旦，成为历史的遗憾。

### 第一节 石碑、造像

#### 一、名碑

（一）真际禅师画像碑 共二块，一长56厘米，宽45厘米，厚13.5厘米，右上角刻“赵州永安禅院真际禅师”。一长73厘米，宽56厘米，厚10厘米，右上角刻“碧溪之月，清镜中头，我师我化，天下赵州，弟子赵王焚香赞。”左上角刻“赵州真际禅师像”。

（二）三级浮图碑 三级浮图碑在元氏县白娄村东北凝禅寺。此碑又称“凝禅寺三级浮图碑颂”。东魏元象二年（公元539年）刻。碑高2.66米，宽1.33米。上截34行、行35字绘成棋格；下截13列，加漆横线，在30行刻有人名。碑文皆为楷书，书法劲拔。杨守敬称其“已开渤海（欧阳洵）前驱，篆额亦奇”。篆额为十字阳文，为东魏书法中佼佼者。额上刻佛像。有清乾隆、嘉庆拓本，较为精细。

（三）白玉释迦像碑 白玉释迦像碑在定州市。刻于东魏武定元年（公元543年）。楷书，共27行，行7字。像座大字楷书。结构宽博，严谨，圆润秀美。颇似元人赵孟頫手迹。民国10年（公元1921年）在定县众春园料敌塔前出土。全碑整洁，完好如新。有“乾隆良翰”，“惟精惟一”二方印墨。卧碑北侧有诗一首，为乾隆四十六年（公元1781年）五月所作。诗文下方镌“古稀天子之宝”，“犹日孜孜”二方印章。

（四）龙山寺碑 龙山寺碑在武安县西部北丛井村原“龙山寺”（现改学校）内，立于东魏武定七年（公元549年）。碑高1.39米，宽0.75米，厚0.26米，青石制成。碑首为九脊

嶽山顶，座为龟趺三人。中部刻一大龕，内雕一佛，龕之两边，自上而下刻飞天、武士、金刚。龕下刻两个壶门，门各一主四仆。碑的阳面刻碑文，右上角刻“大魏武定七年岁己巳四月丙戌朔四月八日癸巳司州魏郡易阳人今为武安龙山寺主比丘道琯记”。正文 20 行，590 字，隶体，字迹清晰，笔力遒劲流畅。

**(五) 北齐造像碑** 北齐造像碑在今南和县城北关农田内，刻于北齐天保十年（公元 559 年）。原在古慧矩寺内，寺早已坍塌。现碑身下部埋地下，露出地面部分高 2.8 米，宽 1.45 米，厚 0.39 米，碑首为半圆形，碑身已断裂两截。碑阳露出地面部分刻有大小佛像 32 尊，方形、圭形佛龕 12 个。碑阴露出地面部分上半部刻佛像 36 尊，佛光形佛龕 28 个，下半部刻佛像 17 尊，凹形佛龕 10 个，凸形佛龕 1 个。碑侧刻有唐元和九年（公元 814 年）僧智深重修字样。佛像虽大部被毁坏，但对于研究北齐时期的佛教历史和雕刻艺术仍具有较高的历史价值。

**(六) 响铃碑** 响铃碑在平山县县城西南 15.5 公里北柴村。立于北齐天统元年（公元 565 年）。高 2.3 米，宽 0.84 米，厚 0.23 米。半圆形六螭额，正面为三层姿态各异的雕塑佛像，碑阴刻有佛像及供奉人姓名。

**(七) 北齐唐邕写经碑** 北齐唐邕写经碑在峰峰矿区响堂寺内。刻于北齐武平三年（公元 572 年），碑文为楷书，共 20 行，行 34 字。兼有隶笔，为楷隶体，圆腴道厚，富散逸平和之气。有人以为与所书《维摩诘经》佛旨有关，一派雍和，而无烟火气，开唐人之先路。碑有清初拓本行世。

**(八) 奶奶顶石刻** 奶奶顶石刻在今涉县城西北 10.3 公里唐王蛟沟的凤凰山上，俗称奶奶顶。山壁阴刻《法华经》，高 4 米，宽约 20 余米，字体工整，挺拔秀丽，与响堂山石刻经洞字体相似，似为北齐时作品。旁有北齐开凿的石窟，内供石佛四尊，石碑刻“古中皇山”四大字。

**(九) 龙藏寺碑** 龙藏寺碑在正定县城内隆兴寺大悲阁南侧，于隋开皇六年（公元 586 年）十二月五日立。碑高 2.1 米，宽 0.9 米，碑文 30 行，每行 50 字，碑额题“恒州刺史鄂国公为国造龙藏寺碑”15 字。碑阴及左侧皆有题名及恒州诸县名等文字。碑文书体方整有致，有古拙幽深的美感，被列为是承六朝朴拙，开隋唐典雅之典型碑刻。对研究佛教和汉隶到唐楷过渡时期的书法艺术、字体演变有着重要价值，是我国现存的著名碑刻之一。

**(十) 定觉寺石碑** 定觉寺石碑在乐亭县城内东北隅定觉寺内，刻于隋开皇十一年（公元 591 年）。文章篆隶在国内中称三绝者即此碑。明万历三十二年（公元 160 年）移置定觉寺内。

**(十一) 八会寺石佛龕** 八会寺石佛龕在曲阳县西南 10 公里处的黄山顶花岗岩石上，建于隋朝。呈方形，东、北面长 4 米，南、西面长 3 米，通高 2.1 米。四面雕有大小不等的佛像和经文。

**(十二) 古岷山寺重起为铭记碑** 古岷山寺，又名长寿寺，位于武安县城北 12 公里郭二庄南山洼，东魏兴和二年（公元 540 年）建。碑为寺僧无口记述该寺重起为铭之事，唐天授二年（公元 691 年）立。碑为青石制成，残高 1.90 米，宽 0.93 米，厚 0.25 米，长方弧形顶，顶部刻一小龕，内刻一佛二菩萨浮雕，两侧为线雕供佛画。碑文有剥蚀，起首为“大口口口洛州武安县古岷山寺大魏兴和二年置”，末尾有“大周天授二年五月十五日吴无口流名

刊记”，碑阴右侧有大字“即奉敕荫田五顷车牛马驴”等。碑文为行楷，初唐风格，笔力峭峻。

(十三) 禅果寺碑 禅果寺碑位于武安县城西北 35 公里寺沟村定晋岩禅果寺内。该寺建于南北朝东魏时期，寺存有五代至民国石碑 22 通。

碑刻中有五代后唐天成年间（公元 926—930 年）《重修定晋禅院千佛邑碑》，俗称“透影碑”。因碑中部有 3 寸许光明如镜，可映对面山景而得名，后遭火焚而失光亮。碑为石灰石，高 2.7 米，宽 1.14 米，为后唐天成四年（公元 929 年）岁次己丑九月九日建。碑文为楷书，36 行，每行 72 字。明正德十年（公元 1515 年）遭火焚，碑额毁，字残损近半。此外，有明清时碑刻数通，其中明末张镜心诗碑二通，草书流畅多姿；乌龙桥碑一通，崇祯三年（公元 1630 年）制，记述该寺建造始末。

(十四) 龙泉寺石碑 在获鹿县龙泉寺立有《大元真定府获鹿县龙泉院营建碑记》。位于三尊殿南，碑高 1.55 米，宽 0.77 米，厚 0.17 米，青石质。中奉大夫征东行中书省恭知政事王思廉撰并书，集贤大学士正奉大夫王颀撰额。该碑刻于元大德四年（公元 1300 年）。碑文刻有“金大定二年以恩例得今名，废于国初之兵有年矣……”，记载了圆慧、圆鉴承师志营建龙泉寺之史实。

(十五) 昭化寺碑 昭化寺碑在怀安县城古昭化寺（原称西大寺），立于明洪武三十年（公元 1397 年）。碑高 3.5 米，字体秀拔，是书法艺术精品。

(十六) 天庆寺碑 天庆寺在抚宁县王家沟乡黑石村北 400 米山谷中。始建于辽代天庆年间（公元 1111—1120 年），明代重修。寺内有青石碑一通，双龙碑冠，高 2.77 米，宽 0.79 米，厚 0.18 米。明代弘治十七年（公元 1504 年）立，记述了天庆禅寺历史、环境、僧人等内容。现碑身完好，字迹清晰。

(十七) 开元寺石碑 开元寺在献县郑城南，建于唐开元年间。明弘治（公元 1488—1505 年）间又重修缮，有碑二通。一通为翰林检讨江都撰，一通为都给事屈伸撰。

(十八) 白塔寺碑 白塔寺在秦皇岛市内，俗称北庵，始建于明代嘉靖（公元 1522—1566 年）年间，寺内有碑一通，碑座趺辰驮石碑，碑幅饰二龙戏珠图案，高 0.18 米，宽 0.98 米，碑身高 2 米，宽 0.85 厘米，嘉靖三年（公元 1525 年）十月十二日春立。

(十九) 溥仁寺御制碑 溥仁寺在承德市内武烈河东岸，又称前寺。建于清康熙五十二年（公元 1713 年）。大殿前立康熙帝《御制溥仁寺碑文》二通。东为汉文，西为满文，碑侧与碑阴刻有弘历与嘉庆所作的诗。

(二十) 永祐寺碑 在承德市避暑山庄的永祐寺内置有石碑二通。左边碑文前为满文，后面为蒙文。右边碑文前而为汉文，背后为藏文。碑文于清乾隆十七年（公元 1752 年）七月初一日撰写。另外在永祐寺宝轮殿前，有汉白玉御制碑一通，上面刻着清高宗弘历于乾隆四十七年（公元 1782 年）七月下旬写的《避暑山庄后序》。

(二十一) 普陀宗乘之庙碑 承德市的“普陀宗乘之庙”碑亭内，存有清乾隆三十五年（公元 1770 年）乾隆帝御笔《普陀宗乘之庙碑记》、《上尔扈特部全部归顺记》、《优恤土尔扈特部众记》石碑三通。碑文均为汉、满、蒙、藏四种文字镌写。另外在大红台的千佛阁内还存有《千佛阁碑记》石碑一通，上面用满、汉、蒙、藏四种文字镌写弘历在乾隆三十五年所写的碑文。



(二十二) 安远庙石碑 安远庙石碑在承德市安远庙普渡殿前新修复的门殿内，为一长方形的卧碑。碑的正面镌有乾隆皇帝御制《安远庙瞻礼书事》碑文，正面为满、汉文字；背面为蒙、藏文字。碑的两侧镌乾隆帝的御笔五言律诗，碑南侧镌刻弘历于乾隆四十一年（公元1766年）五月来安远庙瞻礼时所作一首诗。

(二十三) 御制须弥福寿之庙碑 御制须弥福寿之庙碑在承德市须弥福寿之庙碑亭内，立于清乾隆四十五年（公元1780年）。碑高8米，宽2.5米，碑下有巨大的龟趺石雕，长4米，宽3米，碑身和龟趺均为巨石雕成。碑文用满、汉、蒙、藏四种文字镌刻。碑的周围刻有云龙波纹和龟蟹鱼虾四种水生动物。

(二十四) 清凉寺碑 清凉寺碑在涿鹿县清凉寺天井中，石碑上有二龙浮雕，篆刻“黄羊山清凉寺”，碑体周身刻字，笔迹清秀隽永，刀法洗练苍遒。碑刻年代无考。

(二十五) 大忍寺碑 据《深泽县志》、《甲志》记载：“大忍寺”内有碑一通。创建无考。碑记称系六祖曹溪道场。昔永峰大禅师开山，于唐开元十六年（公元728年）题额。八分隶，笔力遒劲。

(二十六) 普宁寺石碑 在承德普宁寺碑亭内有石碑三通。中为《普宁寺碑文》、东为《平定准噶尔勒铭伊犁之碑》、西为《平定准噶尔后勒铭伊犁之碑》，碑文用汉、满、蒙、藏四种文字镌成。

(二十七) 普乐寺石碑 在承德普乐寺的碑亭内立有正方体的石碑一通，上面用汉、满、蒙、藏四种文字镌写着弘历在乾隆三十二年（公元1767年）御制《普乐寺碑记》。

## 二、碑文、碑记

### (一) 隋恒州刺史鄂国公为国劝造龙藏寺碑

窃以空王之道，离诸名相，大人之法，非有去来。斯故，将喻师子明，自在如无畏，取譬金刚信，毕竟而不毁。是知涅槃路远，解脱源深。隔爱欲之长河，间生死之大海。无船求度，既似龟毛；无翅愿飞，还同兔角。故以五通八解，名教攸生，二谛三乘，法门斯起。检丽摄细，良资汲引之风；挽满陷深，雅得修行之致。若论乾迥之城皆妄，芭蕉之树尽空。应化诘真，权假宁实。释迦文□说□之□，须菩提岂证果之人。然则习因之指安归，求道之趣奚向。如幻如梦，谁其受苦，如影如响，谁其得福。是故，维摩诘具诸佛智，灯□之坐斯来；舍利弗尽其神通，天女之花不去。故知业行有优劣，福报有轻重。若至凡夫之与圣人，天堂之与地狱，详其是□得失，□可同日而论哉！往者，四魔毁圣，六师谤法，拔发翘足，变象吞麻，李园之内结其恶党，竹林之下亡其善聚。护戒比丘翻同毒草，持律□□□等霜莲。慧殿仙宫，寂寥安在，珠台银阁，荒凉无处。离离缀彩，宁劳周客，含含奏曲，诘假殷人。我大隋乘御金轮，冕旒□□，上应帝命，下顺民心，飞行而建鸿名，揖让而升大宝。匪结衣轩之阵，谁徇汤武之师。称臣妾者遍于十方，弗遇蚩尤之乱。执玉帛者尽于万国，无陷防风之祸。斯乃天启至圣，大造区域，垂衣化俗，负宸宇〔宇〕民。昧且紫宫，终朝青殿，道高羲燧，德盛虞唐。□□臻□众颺□集。恒苞出月，摇蕙含风。沉璧观书，龙负握河之纪；功成治定，神奉益地之图。于是，东暨西渐，南徂北迈。隆礼言洽致□和，感天地而动鬼神，辨尊卑而明贵贱。而尚劳已亡倦，求衣靡息，岂非悠悠黔首，垢障未除，扰扰苍生，盖缠仍拥。所以金编宝字，玉牒纶言，满封盈函，云飞雨散。慈爱之旨形于翰墨，哀愍之情

发于衿抱。日月所照，咸赖陶甄，阴阳所生，皆蒙鞠养。故能津济率土，救护溥天。协奖愚迷，扶导聋瞽，澍兹法雨，使润道身。烧此戒香，令薰佛慧。修第一之果，建最盛之幢，拯既灭之文，匡以坠之典。忍辱之铠满于京都，微妙之台充于赤县。岂直道安、罗什有寄弘通，故亦迦叶、目连圣僧斯在。

龙藏寺者，其地盖近于燕南，昔伯珪取其谣言，□京□□，毋恤往而得宝，窥代常山。世祖南旋，至高邑而践祚。灵王北出，登望台而临海。青山敛雾，绿水扬波，路款晋而适秦，途通□而指卫。□□之落矩步非遥，平原之楼规行迺远。寻派避世，彼亦何人？幽闲博敞，良为福地。太师、上柱国、大威公之世子、使持节左武卫将军、上开府仪同三司、恒州诸军事、恒州刺史、鄂国公金城王孝悌，世业重于金张，器识逾于许郭，军府号为飞将，朝廷称为虎臣。领袖诸□，冠冕群俊，探曠索隐，应变知机。著义尚训御之勤，立勋功事劳之绩。廊庙推其伟器，柱石揖其大材。自弛传葭蓂，建芳□□，招怀□逸，蠲复逃亡。远视广听，贾琮之按冀部；赏善戮恶，徐邈之处凉州。异轸齐奔，古今一致。下车未几，善政斯归。瞻彼伽蓝，□□草创，□□奉敕劝奖州内士庶，一万人等，共广福田。公爰启至诚，虔心徙石，施逾奉盖，檀等布金。竭黑水之铜，罄赤岸之玉，结琉璃之宝网，网饰纓珞之珍台。于是灵刹霞舒，宝坊云构，峥嵘胶葛，穹隆谲诡。九重一柱之殿，三休七宝之宫，雕梁刻栱之奇，图云画藻之异。白银成地，有类悉觉之谈；黄金镂楹，非关勾践之献。其内闲房静室，阴牖阳窗，圆井垂莲，方疏度日。曜明瑯于朱户，殖芳卉于紫墀。地映金沙，似游安养之国；檐隐天树，疑入欢喜之园。夜漏将竭，听鸣钟于寺内；晓相既分，见承露于云表。不求床坐，来会之众何忧；□□然饮食，持钵之侣奚念。粤以开皇六年岁次鹑火，庄严粗就。庶使皇隋宝祚，与天长而地久，种觉花台，将神护而鬼卫。乃为词曰：多罗秘藏，毗尼觉道，斯文不灭，凭于大造。谁薰种智，谁坏烦恼，猗欤我皇，实弘三宝。慧灯翻照，法炬还明。菩提果殖，救护心生。香楼并构，贝塔俱营。充遍世界，弥满国城。憬彼大林，当途向术。于穆州后，仁风遐拂。金粟施僧，珠纓奉佛。结瑶茸宇，构琼起室。风霁概日，虹梁入云，电飞窗户，雷惊椽桷。绮笼金镂，缥壁椒薰。绀锦乱色，丹素成文。仿佛雪宫，依稀月殿。明室结幌，幽堂启扇。□□虎未视，跼龙谁见。带风萧瑟，含烟葱蒨。西临天井，北拒五台。川谷苞异，山林育材。苏秦说反，乐毅奔来。邹鲁愧俗，汝颖惭能。惟此大城，□□所践。疏钟响度，层磬露兹。八圣四禅，五通七辩。戒香恒馥，法轮常转。

开皇六年十二月五日题写

齐开府长兼行参军九门张公礼之□

## （二）真定府龙兴寺铸金铜像菩萨并盖大悲宝阁序碑

真定府龙兴寺铸金铜像菩萨并盖大悲宝阁序。

伏自太祖皇帝鸿基创立，道合乾坤，致四海以归降，使八方之贡献，西蜀□浙昇府淮南尽以称臣，梯〔航〕进奉，惟有太原一境未顺明朝。太祖皇帝至开宝二年岁次己巳三月，大驾亲征晋地，领二十万之军至于太原城下安营下寨，水津攻城，前后六十余日，并未获圣捷。至闰五月内，大驾巡境按边至真定府，歇驾第三日，遂问朝臣在此何人久在衙府，近臣奏曰：“今有在衙孔目官纪裔见久在衙勾当。”皇帝宣唤到纪裔，遂问言先在此处金铜大悲菩萨今在何处。纪裔奏曰：“今在城西郭外大悲寺内见在。”皇帝宣下诸寺院主首、三纲、紫衣、大

德来日于城西大悲寺内接驾。于斋时前后，大驾亲临，于阁前下马，上殿烧香。宣问大师大德：菩萨究竟是铜是泥菩萨？有一人大师法名可侑奏曰：“元是铜菩萨，值契丹犯界，烧却大悲阁，熔却菩萨胸臆已上，自后城中檀那再修；却自后又奉世宗皇帝天下毁铜像严铸于钱，又荐起菩萨上面，取却下面铜，自后城中檀那又补塑，却今来全是泥菩萨。”皇帝曰：“朕忆得先皇显德年中，世宗纳近臣之议，以为奄有封略不过千里，所调租庸不丰，边备校贯屡空，于军实算口莫济于时顷。于是诏天下毁铜像铸以为钱货利用，以资帑财。金人其萎，梁木斯坏。化身从革，通有无于市征，国府流形岂执着于我相。千人聚万人计，见成功不毁，虽卜议以出财，皇帝执议以不回。”泊像坏之际，于莲花之中有字曰：“遇显即毁，遇宋即兴”，无乃前定之数乎。物不以修毁必授之以兴复，时不可以修否必授之以降昌。我国家应乎天顺乎人，革有周之正朔，造皇帝之基业。今为菩萨[门]于圣外与大德移菩萨在郭内得也。是时，可侑大师越班奏曰：“臣僧相传闻，观音菩萨拣得此一方之地，应是于此地有缘”。帝言：郭内踏逐宽大寺舍，别铸一尊金铜像观音大悲菩萨。寻时，差三道殿头，一道入龙兴寺量度田地宽狭，遂唤画匠次第画地图。一道入开元寺，一道入永泰寺，亦画地图。三寺并将进呈。宣下于龙兴寺内最处宽大，别铸金铜像盖大悲阁。于后五月内，[门]驾却归帝阙，并无消息。龙兴寺晝夜于菜园内常放赤光一道，时人皆见。寺僧遂请唤阴阳官占此，言道地下必有铜物极多，前后三年方绝。后至开宝四年六月内，天降云雨，于五台山北冲澍下枋榭约及千余条，于颊龙河内一条大木前面拦住，见在河内未敢搬取。真定府具表文奏，直诣天庭。帝览表，龙颜大悦。五台山文殊菩萨送下木植来与镇府大悲菩萨盖阁也。寻时宣下，一道使臣便往真定府搬取河内木植于龙兴寺下纳。宣头一道差军器库使刘审琼监修菩萨。差卫州刺史兵马铃辖慕容得业监修菩萨，通判军府事范德明监修阁像，奉宣铸钱监内差李延福、王延光修铸大悲菩萨，差八作司十将徐谦盖大悲阁，差当府教练使郭延福、雄胜指挥员寮王大将南能曹司郑七天场烧琉璃瓦，筑匠人郑延勋等监修铸盖阁。至开宝四年七月二十日下手修铸大悲菩萨，诸节度军州差取到下军三千人工役，于阁下基址拆却九间讲堂，掘地创基至于黄泉。用一重礧砾、一重土石、一重石炭、一重土至于地，平留六尺深海子，自方四十尺。海子内栽七条熟铁柱，每一条铁柱七条铁柱筒合就，上面用铁蛇，七条铁柱皆如此。海子内生铁铸满六尺，用大木于铁柱于胎上塑立大悲菩萨形像。先塑莲花台，上面安脚足。至头顶举高七十三尺，四十二臂。宝相穹窿，瞻之弥高，仰之益躬。三度画相仪进呈，方得圆满。第一度先铸莲台座，第二度铸至脚膝已下，第三度至脐轮，第四度铸至胸臆已下，第五度至腋已下，第六度至肩膊，第七度铸至头顶，上下七接铸就。所有四十二臂并是铸铜筒子，用雕木为手，上面用布裹，一重漆一重布，方始用金箔贴成。相仪千手千眼，具足四十二臂周围。相好端严，威容自在。寻声救苦，众生以三业归依，菩萨以六通垂济。帝乃倾心崇建，四众恳切归依，并愿当来同登乐果。讲经论僧惠演知虽不敏，聊序修铸之因，显示后人，用贯通于耳目。

大宋乾德元年岁次五月八日记

（按：乾德元年〔公元963年〕在开宝二年〔公元969年〕宋太祖到真定之前六年，时间上自相矛盾）

### （三）重修铸镇州龙兴寺大悲像并阁碑铭并序碑

大宋重修铸镇州龙兴寺大悲像并阁碑铭并序。

朝奉郎尚书兵部员外郎知制诰柱国赐绯鱼袋臣田锡奉敕撰。

翰林待诏将士郎试少府监主簿御书院祇候赐绯鱼袋臣吴郢奉敕书并篆额。

国家改元日端拱之年，有司下镇阳之奏，以大悲铜像熔范既久，高阁精庐缔构已就。琢佗山之琬琰，请好词以铭镂。秋七月，天子视朔于明堂之日，王言如纶，乃命词臣俾濡染摭实之文，叙修铸废兴之事。臣再拜稽首，惶恐祇肃，以为刻贞石垂不朽，扬圣朝崇建之本末，视后人耳目之所信，苟非鸿儒硕生有大手笔，空门实相达□心观，则安能抽秘思答明诏，徒以末学肤浅，味道荒忽，聊叙万分之一也。夫随感而通能救诸苦谓之大慈大悲乎，应变无方能现诸相谓之千手千眼乎。然真性本空不生亦不灭，冥数前定有废必有兴。周显德中，世宗纳近臣之议，以为奄有封略不过千里，所谓租庸不丰，边备校贯屡空，于军实算口莫济于时须。于是昭天下毁铜像鼓铸以为钱货利用，以资帑财。金人其萎，梁木斯坏。化身从革，通有无于市征，国府流形岂执着于我相。而惟镇之邦，惟镇之民，万人聚，千人计，惜成功以见毁，冀上意以中辍，虽卜式出财以有助，而赞皇执议以不回。泊像坏之际，千莲叶之中有字，曰遇显即毁，无乃前定之数乎。物不可以终毁，必授之以兴复，时不可以终否，必授之以隆昌。我国家应乎天顺乎人，芾有周之正朔，造皇宋之基业，南取越西平蜀，崇道教兴佛法，无文咸秩，隳像重兴。乾德中，乃命重铸大悲之像于是邦也。虞衡伐木，司燧用火，法阴阳以为炭，规天地以成炉，岂万物之铜，万灵之庸，凭帝德以神速，因匠哲而功倍，既而熔成满月之容，如冠轻霞升于颢穹，青莲为日，天花饰躬，四十二臂，金色瞳眈，七十三尺，宝相穹隆，仰之弥高，瞻之益恭。泊构以摩云之阁，如揭蓬壶，倚于辽廓。星佛旋题，风清宝铎，十寻三袭，危梁虬跃，重阶复道，飞栋电耀，夕月莹其藻绘，朝霞饰其丹雘。有周之毁也既如彼，我宋之兴也复如此。今皇帝嗣鸿业凝睿图，运应千龄，道超三古。成汤克己称其德也，谓齐空广渊，帝尧为心称其道也，曰聪明□思。用七德讲五兵□□礼义德刑为战器，握四海宇万方，而以动植黎元，跻寿域豆笾，有践配烈祖于上帝，金石成文，谒先师于太学，列儒臣以侍讲，祀先农以躬耕，礼容彬彬，帝仪穆穆，罔不率服，四夷左衽，罔不亲王。延虎观以议假兵，访鹤林以俟检玉，包轨述菁茅之职，公车献封禅之书，岂不由德动天。天道顺星辰轨道，风雨咸若来浙，帅俘晋主，祥麟出黄河清，天且弗违况于人乎！佛犹其依况于鬼神乎！越太平兴国之七年秋仲之月，粤有苾刍其名琼法，祇受宣旨，专主佛阁，焚修勤恪住持教化，以为像之设也，大阁之成也，宜周之以廊宇，严之以闲闼。于是，经之营之七年于兹，化与人，鳩众财，人心同，财用备，土木其萃班倕斯至。始揆日以悦使俄有时而告成。长廊翼舒迴映，罗其千柱重门，洞启壮丽，豁然四达。然琼法有如是勤如是化如是缘如是功乎。噫！民有余财方能施佛财，众有羨利方能修福利。引而伸之，夫所宝者慈与俭，所修者礼与乐，叙彝伦建皇极，生民所以获福者，中国圣人之教也。所去者贪嗔痴，所修者戒定慧。诸天由修福生，诸趣由造罪入，超无生证无漏者西方释氏之教也。然非明圣在上则像法畴依，非富庶在下则塔庙下立。今公帑有羨财，国廩有余积，可以营佛事创梵宫，不害民，不妨农；农亦有余粮，民亦有经产，可以舍净利结善缘，闻钟磬之音，则随喜之心生，睹慈悲之像则求福之念起。香花由是献，金币由是臻，赞睿泽如东溟之深，祝圣寿若南山之固，其应如响获福无量也。臣文非润色职在司言，祇诏徬徨命笔数四，以为文不迫意，意不迫理，理不达于真谛，文不称于王命。江淹才尽宁摛五色之毫，相如思迟徒奉九重之旨。铭曰：

吾皇御宇，运膺下武，金玉王度，为佛法主。易不云圣人作而万物睹，礼有中庸，易有

变通，筌蹄至理，与佛□同。臣所谓王泽流而三宝方崇，天生蒸民，树之司牧，□□帝力，谓衣食自足，所以归依佛归依法，而获天人之福。佛度众生，摄以慈悲，莫测神化，以感应无遗，所以不可量不可思。而为□人之师，范金成像之容，瞻仰云中，傍双列于□□□严厥功，上栋下宇之制，岌岌空际，高特出于楼台，雕镂其丽，若士若庶，至菩萨前稽首发愿，结其因缘无远无近。睹菩萨相，膜拜展礼，除其罪障，其毁也无乃示有周之亡，其兴也□以彰皇宋其昌。诏下创立，圣谟洋洋，功成磊落，福善穰穰。惟镇之邦，在冀之方，全赵封圻以画野，恒山巒盘以连岗。慈为云兮敷荫，慧为日兮扬光。佑我圣皇，宝祚无疆。

端拱二年岁次己丑正月癸未朔十五日丁酉建立

李思顺 李屿 李继元铸字

#### （四）真定府龙兴寺大悲阁记碑

真定府龙兴寺大悲阁记。

距真定府城之西三四里有大悲寺，唐自觉禅师所造金铜大悲菩萨像在焉，因以名寺。五代之乱，契丹犯境，烧寺熔毁其半，□□以香泥补完之。周显德中，国用空虚，掌计者无远图，收罗天下铜佛铸钱以资调度，于是菩萨之像又以泥易其半。

宋兴，太祖皇帝开宝二年讨晋不庭，驻蹕真定，召群僧而问焉，得像之兴毁本末，欲徙置城中不可，且言像坏之时，有文在其中曰：“遇显即毁，遇宋即兴”。于是，诏遣中使相地于龙兴寺佛殿之北，将复建阁铸铜像以慰镇人之意。大驾还京师未几，寺之菜园有祥光出其上，凡三年不灭，望气者占之，得古铜物不可胜数。时暴雨大作，浮栋梁材千万计，自五台山而下，至颊龙河止。州以事上闻，诏以铜铸像，以木建阁。内遣军器使与州钤辖等领其事，工人、冶者与夫力役之辈皆妙选能者，凡所经费悉从官给。像成，其身七十三尺，其臂四十有二，威容烜赫，相好圆成，善者见之而心开，不善者瞻之而生敬，有生之类迁善远罪，于冥冥不可见之间，其为利也岂小补哉。谨按内典，大悲菩萨乃观音大士应现之身，正法明如来降迹之体也，于曩劫来□□□修人三摩地成妙功德，获胜圆通。上合十方诸佛本原妙心同一慈力，下合六道众生融通无碍同一悲仰，能成三十二应入国土之身，超过六十二亿沙数菩萨之智，显现众多妙容，宣说无边神咒，通身是眼，不见纤尘，多手护持拔提诸趣，不动真际，得大自在，故观音名遍十方国。是故世人闻名起敬，植大福缘睹像悟心直趋正觉。非夫大慈敏护众生之力，何以感摄群动？非夫大圣人天锡勇智有应天顺人之功，何以能保佑斯人成就妙用，矧忤文先定响应无差，金木之来神冥助恭。惟我宋之兴，积功累行，盛德大业，继继承承，传千万世，岂特人为之力哉！抑亦幽赞之道，非智之所能知，非情之所能测也。景祐中，寺僧惠演录其兴建之迹甚详（按：景祐〔公元1034—1038年〕为宋仁宗年号，又与惠演碑记时间矛盾），言不雅驯。今大师宝文吴公，以道存心，以德惠民，观宝像雄壮圆悟不思議之旨灼见，太祖皇帝道莅天下之意，欲以发挥圣人难名之勋业传之无穷。以是使繁因旧文而为之记。繁闻圣本无心，以百姓心为心，道本无言，不得已而后言。故起心为物者卒乎无心，为道而言者卒乎无言。大悲菩萨已成佛道于无量劫前，而我太祖皇帝拨乱反正于五季之后，救民出涂炭之苦，与菩萨度生之誓若合符契。兴阁建像作大庄严，皆欲福彼众生，使人趋善而归于道，可谓无心之化矣，且得有言乎。盖宝文公之意，欲尊朝廷而明大道之本。繁也学浅而文不工，故言多而道不见，虽然道岂可见也哉！将使观是文者知圣人心存

乎道，妙圆超悟而不滞于文句之间，则言虽多亦志于无言而已矣。绍圣四年二月望日

朝奉郎管勾真定府路都总管安抚司机宜文字骁骑尉赐绯鱼袋葛繁记

#### (五) 真定十方临济慧照玄公大宗师道行碑铭

正议大夫御史中丞行御史台事王博文撰并书

通奉大夫参知政事枢密副使 商挺题额

佛氏之祖，由毗婆尸七世，至释迦牟尼，嗣释迦之法者，迦叶尊者为第一祖。由迦叶二十八传，而得达摩。达摩至中国为初祖，传至大鉴，号曹溪，始派别为五。大鉴传南岳让，让传马祖一，一传百丈海，海传黄檗运，运传临济，此临济一宗相传授之大概也。

师讳义玄，姓邢氏，曹之南华人。性颖异，以孝闻乡里。幼喜佛氏之学，既落发受具，即留心于经论，穷幽探赜。既而曰：此济世之医方也，非教外别传之旨。遂从事于禅宗，参黄檗运禅师。证据提警，意融心会；引伸触长，种种解悟。而又切磋于大愚、汾山间，以至道业纯一，复出侪辈。黄檗遂以其师百丈之禅板几案授焉。唐宣宗大中八年，行脚至真定，住于城东南临济院。以其近于滹沱之津渡，遂以临济自名。后太尉墨君和，舍宅为寺，迎师居之，亦号临济焉。师道价既高，当时闻人胜士，咸来响慕，无间远迩。问法求道，肩摩踵接。普化、克符二上座，师之法叔行也。以雄杰相与辅翼，而甘处下风焉。其善知识如龙牙、洛浦、麻谷、凤林，皆炷香敷具，愿执弟子礼。但得一言半名发药者，即成令器。既而往河中，府主王常侍，延以师礼。住持未几，杖锡归大名，居兴化寺之东堂。一日摄衣据坐，与三圣然公问答，即以正法眼藏授之，而说偈曰：源流不止问如何，真照无边说向他；离名离相还自禀，吹毛用了急须磨。说此偈竟，端然示寂。唐懿宗咸通八年四月十日也。茶毗所得舍利，其徒分而为二：一塔于魏府，一塔于镇阳。诏谥曰慧照禅师，匾其塔曰澄灵，子孙相继主之。金国兵兴，寺为焦上，唯塔独存，岿然于瓦砾中。大定二十三年，世宗夜梦师乞徙塔于净域。遣使视之，果为粪坏芜秽所埋拥。使还以闻，世宗命官吏率高行师德董其役。距故址进二十步，树砖浮图九级，藏舍利焉。

皇朝抚有方夏，为主僧所居，殿宇荒摧。海云大宗师，临济之十七世孙也。监寺定明，白府致礼，请海云主是席。丙午春复为十方禅寺，命其嗣子庵主通公、慵庵坚么、可庵朗公，相继住持。殿宇佛像，庄严完好，皆海云之力也。师传授之法，曰三玄、三要、宾主、料拣、四喝八棒之属。洪规深旨，为天下学者入道之门，皆师之所自得，非授之于黄檗也。嗣师之法者，若子若孙，为龙为象，不可殚纪。其大略则由兴化奖而下四世，而至汾阳昭。其上足曰慈明圆、琅琊觉。慈明圆传杨岐会，会传白雲端，端传五祖演，演传佛果勤、佛鉴、天目齐。佛果传虎丘隆、大慧杲，虎丘隆传应庵华，华传密庵杰，杰传破庵先、松源岳，破传石田熏、熏传净慈愚极慧，松源传无德通，通传虚舟度，度传径山虎岩伏。天目齐传汝州和，和传竹林宝，宝传竹林安，安传竹林海，海传庆寿璋、白涧一、归云宜，宣传平山亮。白涧一传冲虚防懒牧归。庆寿璋传海云大宗师、竹林彝，彝传龙华惠。海云传可庵朗、龙官玉、颺庵愷。可庵传太傅刘文贞公、庆寿满。龙官玉传大名海。颺庵传庆寿安。琅琊觉传泐潭月，月传毗陵真，真传白水白，白传天宁党，党传慈照纯，纯传郑州宝，宝传竹林藏、庆寿亨、少林鉴。庆寿亨传东平汴、太原昭。少林鉴传法王通，通传安间觉，觉传南京智、西庵赞。南京智传寿峰湛，西庵赞传雪堂仁公，由临济十八世矣。

至元丁亥秋八月，雪堂赉圣上御香，将诣杭浙诸名刹，焚修祝厘，至广陵。来谒予言：

山僧今年春，过镇阳拜临济祖师塔，抚循遗迹，旌纪寂寥。因与僧统满公议，将以师之道行刻之贞石，以诏学者。幸公为我当笔也。予固辞不许，即相与考证诸家传录，以次第之。谓雪堂曰：自曹溪派而为五之后，今法眼、汾仰，传者至少；云门、洞下，差多于二家。惟临济一宗，演溢盛大。既为嗣法高弟，发明师之宗旨，昭揭师之学行，俾传无穷，宜矣。仍系之以铭曰：

达摩至中国，传佛法与心。无言语文字，直超向上寻。  
神光最坚笃，雪立不厌深。豁然悟本体，提印开末今。  
六祖派为五，同钟而异音。四传得黄檗，黄檗传临济。  
临济何雄伟，龙象真可拟。馒头下乘机，虎须边悟旨。  
铲除诸相安，洞彻万物理。每与学者云，驰求漫劳耳。  
得真正见解，佛祖不远矣。只于赤肉团，有无位真人。  
十方与三界，在汝屋与身。持求唯自信，殊胜自相亲。  
一棒与一喝，机锋若然新。盲聋莫漫来，鹅王食乳真。  
雷惊狮子吼，魔魅俱消沦。耆宿善知识，蜂附而蚁聚。  
门人与高弟，龙鸾而凤鸾。付却正法眼，径归兜率去。  
曹溪唯此脉，如海百川赴。一灯发千灯，散为万宝炬。  
神光照十方，不在舍利数。高名传万古，不在澄灵固。  
骨朽舍利尘，自在不已住。书此刻贞珉，庶俾后学谕。

前江淮福建等处释教总统十八世孙雪堂野衲普仁立石

#### (六) 临济正宗碑

(元) 至大二年内翰 赵孟頫奉敕撰

佛法大智慧，破一切有。以大圆觉，摄一切空。以大慈悲，度一切众。始于不言，而至于无所不言，无所不言，而至于无言。夫道非言不传，传而不以言，则道在言语之外矣。是为佛法最上上乘。如以薪传火，薪尽而火不穷也。故世尊拈花，迦叶微笑，一笑之顷，超然独得，尚何可以言语求哉？自摩诃迦叶二十八传，而为菩提达摩，始入中国，居嵩山少林寺，面壁坐者九年。达摩六传而为能，能十传为临济。临济生于曹州，游学江右。事黄檗，问佛法的大意，檗便打。如是三问，三度被打。辞往大愚、理前语云：不知过在甚么处？愚曰：黄檗恁么老婆，为汝得彻困，犹觅过在。师言下大悟。归镇州，筑室漳沱河之上，今临济院是也，因号临济大师。师之于道，得大究竟。由临济而上至于诸佛，诸佛之下至于临济，前圣后圣无间然矣。直指示人，机若发矢。学者闻之，耳目尽丧，表里无据。自能后，禅分为五。唯师所传，号为正宗。一传兴化奖，再传为南院颙，三传为风穴沼，四传为首山念，又五传为五祖演。演传天目齐，齐传懒牛和，和传竹林宝，宝传竹林安，安传海西堂容庵，容庵传中和璋，璋传海云大宗师简公。海云性与道合，心与法冥，细无不入，大无不包。师住临济院，能系祖传，以正道统。佛法盖至此而中兴焉。当世祖圣德神功文武皇帝在潜邸，数屈至尊，请问道要。虽其言往复细绎，而独以慈爱不杀为本。师之大弟子二人，曰可庵朗、曠庵僊。朗公度箴庵满及太傅刘文贞。僊公度西云大宗师安公。师以文贞公机智弘达，使事世祖皇帝。当是时君臣相得，策定天下。深功厚德，及于元元，卒为佐命之臣，当

自此启之也。元贞元年，成宗有诏，迎西云住天都大庆寿寺。进承清问，经历三朝。发拗玄言，得诸佛智。悬判三乘，如一二数。由是临济之道，愈扩而大。今皇帝钦承祖武，独明妙心，刻玉为印，以赐西云。其文曰：临济正宗之印。特加师荣禄大夫大司空，领临济一宗事。仍诏立碑临济院，且命臣孟頫为文，称扬佛祖之道，以示不朽。臣孟頫既叙其所传授，又系之铭。铭曰：

佛有正法，觉明妙心。二十八传，至于少林。  
赫赫少林，师我震旦。使为佛种，不辍而断。  
传十世后，而得临济。为道坦然，如指而示。  
又十六世，是为海云。坐祖道场，能绍厥闻。  
维我世祖，诞膺天命。威震九有，维佛是敬。  
闻师之名，若古贤圣。尝进一言，深入圣听。  
不杀之仁，其利甚弘。俾大弟子，为帝股肱。  
至西云公，能嗣其业。据狮子座，为众演说。  
闻者赞叹，信者响风。得者如宝，悟者如空。  
今皇帝圣，深契道要。曰临济宗，繄尔能绍。  
即心即佛，时乃世守。传不以言，而以心受。  
皇帝万年，正法永传。尚迪后人，勿昧其原。

#### (七) 大宋赵州永安院度僧记

宋·马瑫

先君正义大夫、天章阁待制、扶风郡开国公仲甫，应历中为太常博士，以河北部使者荐请通判赵州事，德望之重，冠于一时。政事大小，无不毕举。暇时游佛寺，谒唐从谏禅师，访其遗迹，而永安院乃其故处也。咸平初元，赐以太宗皇帝御书，岁度僧一人，中岁有司省之，公于是表叙先朝赐御书。度僧，所以光昭禅师德美而宠及其后裔之意。愿复度僧如故，诏即从请，实七年四月也，于今四十年矣。而瑫与弟瑊蒙恩相继使北道，览先君之故治，聆先君之遗爱备矣。寺主僧犹在，具能道其事，且恳请以谓先君有世世无穷之惠于此。惧后之人蒙其惠将不知所自来也，愿记诸石以告于后，瑫乃泣以记。元丰八年九月二十三日谨记。

#### (八) 赵州重建柏林禅院碑

元·陈时可

赵州古佛，平生以平常语接人。八十住赵州之观音院，凡四十年。其后更为律居，宗风不复闻。在宋则曰永安。金氏帝中国，改赵州为沃州，永安始号柏林矣。然未尝居禅者，国士院亦废，独三门法堂存，其荒寒寂寞可知也。丁酉之夏，节度使移刺公会诸官，告之曰：柏林道场，赵州说法故地，当作禅寺。吾久闻归云老人宣公，济下□□，容庵法子，道价满天下，今也寓锡北平，吾将以住持相屈，庶吾赵人少知祖师西来意，皆曰善。于是授使者疏诣开元请焉。老人既至，爰暨龙象，经始丛林，檀越慕其行，争设净供，衲子归依者千指。其传道也严而道尊，其领众也宽而众服，足以为诸方法。时人赞曰：赵州再来矣。不二年，负郭得良田五千亩，所谓醴者礪者，俱以水为之，常住遂足。州内外僧，愿入其所，□为□林挟刹者五。非诚心感人能至是欤？云堂斋厨不劳告成。庚子之建丑月，老人遁去，鞍马衣盂，悉付寺门。侍行者木上座耳，其退□源之永安亦如是。移刺公高之，欲追挽之不可也。



乃焚香叩头，迎请其嗣，长老升公者主盟法席。升公以殿庑方丈未构，不□。壬寅之三月，遣使者仁禅，持书求碑词于余。归云吾方外友，能勿与之笔其事乎？余以为向者之柏林，名禅而实律也，而我归云起废于数百年之后，俾宗门大老一枝佛法，撑天柱地，荫覆大千，其功又奚待余言而后显哉！虽然柏树子因缘，毕竟作么生？不见觉铁指对法眼道，先师实无此语，明眼当自知耳。或谓未明寂通，不妨为渠挽葛牵藤，重宣颂云：“赵州住院无□妙，只此平常心是道。革律谁传柏林旨，策勋应待归云老。庭前几树郁森森，身后诸禅犹浩浩。赖有金毛狮子儿，为人莫谤先师好。”

### （九）赵州古佛堂记

元·王翊

“赵州古佛”，世推尊真际大师之殊号也。师讳从谏，俗出曹州郝乡之郝氏。根性颖利，觉照圆莹，幼披剃于州扈通院。浸长，闻南泉道价，隆冠当代，以所业未信，遂谒诸池阳。一话之顷，大见异器，两有付受之喜，从而□关秘钥，叩谒相寻，忽豁然于平常心，[ ]自是周旋泛应，优入法域，而乃无滞碍失。因愍去古日远，踵袭舛讹胥溺，鲜克自拔。将其慈航，燃慧炬，徧历诸方，以拯导之。仍曰：“掉稚之童，胜我者师之；期颐之老，不及我者教之。”又曰：“道在目前，人人具有，若辨肯心，佛祖不吾欺。”其盹盹提海之意，类如此，兹难备述。适会昌有沙汰之制，略不自异，削迹徂徠之间，草衣木食，仪法愈峻。既弛，复申前志。故所至知识，翕然欽慕景仰，至闻其语而不复答话者有之矣。逮乎寿羸八秩，精力爽逸，殊无耄及之态。故行化自如而或有老大不求定居之机。夫大慈所运，固非众能识也。后抵赵州之观音院，方驻锡焉。——亦名东院，即今之柏林也。盖师尝指柏树子以晓学者。其后丛林日盛，及金源氏，以宋之永安触讳，乃摭其遗意而命之。尝谓缘法福地，自有默契而前定者，非师之英灵，余岂得而预知哉？不然周流海内所履形胜卓越之境亦多矣，奈何遽止于斯乎？由是世有赵州古佛道场之语。

时唐德下衰，藩镇专横，而法雨所沾，燕赵之王，裼蹶蒲伏，奉承听法之不暇，而未始离座以迎送之，二王愈加敬信，所以奢其骄悍暴戾之气者如此。譬欬之间福及生灵者可见矣，惜乎未经简记也。居赵殆四十年，王熔屡欲延至镇府，辄称疾不从。乾宁丁巳，乞之愈恳，方一造焉。熔不胜庆幸，趣营寺以馆之。师不许，曰：“动一茎草，当逐去矣。”熔惧而止。有窳行军，希侧布之风而献其园，因寓之。熔迹其事以闻，玺书颁紫，而加真际大师之号。遂表其园为真际禅院，而窳氏之名亦不泯焉。輿情莫不荣悦，而师殊不为意。一日，忽谓其徒曰：“予且返真矣。”果于其年之冬十月一日，西响右胁而灭，得甲子七百，其季未详，即答或问年腊之数也。

自师之没，历五季、宋、金四百有余岁矣，赖有真在石刻，而无室以居之，住持者能不默然与？改元，嗣法圆明普照月溪大禅师朗公甫至，构于法堂之右，既落成，携众来言曰：“某真堂之愿幸毕矣，将文诸石，以图不朽。禅律中非无作者，特以未业有专攻，当以业文者为之。是以敢此相诤”。牢让重复，竟不获已，乃略即其见诸《传灯实录》等文者而书之，且谓之曰：“余非深于禅者也，何以恢扬师教？”然即其微言妙旨，布诸人寰，流及后世者而稽之，其禀赋之异，授受之正，造履之深，瞞导之溥，于西来之意无不吻合者。故身去教存，学者心悦诚服愈久而彰也。迄今十方之来瞻礼者门无虚日，而归依无所，此公之黽勉从事而必起斯堂者也。若来者果有慕师之诚期，当求夫门风之偏覆大千，俾闻之莫不悚敬者

不出乎吾心本来之间，履斯堂而顿省者亦不敢诬，则斯堂之建，岂小补哉？如或未然，则徒费香火之勤，而朗公之意亦虚矣。是以并及之，以示来者云。

#### （十）重修柏林寺大慈殿记

明·李时阳

赵州柏林寺，畿内名刹也。创于汉末，历晋、隋、唐间，悉为观音院，南宋时为永安院，金、元间为柏林禅院，迨我朝遂更兹名，而州之僧正司设焉。历代以来，中间虽恒有废坠，大率以得人则兴。在五季时有真际屈而寓之，化行燕赵，海内有古佛道场之称。在宋有归云老人嗣而恢之，洪拓基产，而兴水碾碾，以资裕常储。在元有圆明月溪又从而广之，于是有大殿、侧殿、法堂、厨库，規制井井，宏且备矣。至成化末年，有道源长老善行，而毗卢殿宇遂成，复增辉焉。正德丙子，僧海聪欲创阁于寺前，嘉靖辛卯，曰海宁欲增阁于寺后，俱随起随废。因貽象暴于风日者几十五年余。

丁未岁，鲁峰本儒，慨然兴志增建，诣文冈子议曰：“师僧暴露良久，心殊不忍。我皆碌碌，弗能树功业于石，心实愧之。归云、月溪果何如人顾不可以企及耶？”文冈子曰：“天下事成于有志而已，人之志遂于无私而已。鲁峰素守百丈之规，而且恒坚石霜之节，果执是以往其遂志成事也必矣。”鲁峰遂疏募振铎于郡。余首捐金以助。境内素谅鲁峰之清戒，其愿施资财者累累皇皇惟恐或后。因集木於滹沱，取石于临城，延工师于镇阳，设陶冶于东圃，筑基量地，度木制材，架围凡若干丈，高起凡若干尺，柱石坚壮，梁栋浑隆，椽题锦瓦，文质偕中，重檐陡峻峻嶒，势悬霄汉，巍然为一郡大观也。乃拔精巧绘塑，中设大慈之像。环山尽肖水陆诸神，涂饰丹青赭垩。金碧辉煌，威仪庄严，而千状万态绚烂，曲尽其妙矣。森然使瞻仰者油然生悟勃然起敬，种种诸恶而潜归于善，不能无益于世教，真如来法戒也。拟诸前作工费，或相信徙，而鲁峰心力运筹暨弟子了真奔走劳瘁有不能罄述之者。凡阅三载有奇。面鲁云砦石丐记于予，永垂不朽。余当始议时已预诺其请矣，且深羨鲁峰一介释子建此伟绩，而秋毫无犯，厥志允酬。是冬，适释官南归，以握教印，梵音释律，比邱济济，而远附近宗，有以得樽俎之师，而增藩篱之固，甚于尔教增光也。窃叹我辈，日睹先师之宫，日就倾颓，未能奋然兴志而新之，似犹有愧于鲁峰者。因记而并及之，庶因以自励于将来云。

#### （十一）赵州柏林寺碑文

陈光仑撰

盖闻皇图锡福，参天地以生成，象教流慈，佑君师而训迪。赵州山川，葱郁拱卫，上者风雨阴阳，和会斯在，其东门旧刹，则唐从谏禅师住锡处也。唐时为观音院，金大定更为柏林寺，六祖五世之裔，接真如二十世之流，千年余来，承衣拂而护菩提者，不可胜数，强世十有一年，赐号圆证真指实际禅师，殊礼崇风，盖云偈矣。夫大道无难，唯嫌检择，昔禅师以庭前柏树子指佛西来意，即境发凡，初无沾滞，后人或因以建柏林，将所谓检择者非也。圣上覃恩宗旨，高挹文风，占佛寺书榜易之，赵州以上作如是观，赵州以下如是观，所以藏已往之因缘，启方新之荣论也。若夫上天下域，佛无在而无不在，本非隅辙迹可得而求，然而功德之表寓乎旗纛，神明之箴资乎钟鼓，用是仍厥前基，增其式廊，鳩工饰材，越岁告竣。凡创殿宇、楼阁、房廡，共一百九十有三所，横经四十有九丈，直六十有九丈，内供养佛、菩萨、诸天、罗汉塑像，以次悉具。自是以往，其必有高僧善士，顶礼益虔，转毗卢之全藏，豁如赵州四门，竭归往之寸心，坦若长安大道。有司义勤丰碑，以光盛典，是不可以

无记。乙卯四月桐城方望溪先生述其事，嘱予拟碑记一道，盖望溪时为学士，恐诏命及之，以仿采用后立碑，义寝此稿，迄未施行，以其颇近唐人，姑存之。

### (十二) 溥仁寺碑文

康熙五十二年，朕六旬诞辰。众蒙古部落，咸至阙廷，奉行朝贺，不谋同辞，具疏陈恳：愿建刹宇，为朕祝厘。

朕思治天下之道，非奉一己之福，合天下之福为福；非私一己之安，遍天下之安为安。柔远能迓，自古难之。我朝祖功宗德，远服要荒；深仁厚泽，沦及骨髓。蒙古部落，三皇不治，五帝不服，今已中外无别矣。论风俗人情，刚直好勇。自百年以来，敬奉释教，并无二法。谨守国典，罔敢陨越。不识不知，太和有象，朕每嘉焉。鉴其惓诚，重违所请。

念热河之地，为中外之交，朕驻蹕清暑，岁以为常。而诸藩来觐，瞻礼亦便。因指山庄之东，无关于耕种之荒地，特许营度为佛寺。陶甃于冶，取材于山。工用无输挽之劳，金钱无逾侈之费。经始讫功，告成不日。

历观往史，遥溯前朝，版籍有区，幅员未广。兹热河之奥壤，乃紫塞之神皋。名号不掌于职方，形胜无闻于地志。朕以凉德，抚育万方。边疆之外，翻为畿甸。诸藩于此建寺介福，率先恐后，无小无大，罔不同来。观我观民，思维此理。特题额曰“溥仁”。将欲汪涉之泽，均沾率土；升恒之庆，广洽普天；遍覆含弘，民胞物与；咸跻寿考，各遂生成。借诸藩祝朕之忠诚，为万方祈纯嘏之锡。爰记斯文，勒诸贞石。

康熙五十三年三月十八日

### (十三) 普宁寺碑文

乾隆二十年五月，平定准噶尔。冬十月大宴，赉四卫拉特部落旧附新归之众于避暑山庄，曰绰罗斯，曰都尔伯特，曰辉特，曰和硕特。四族台吉，各封以汗、王、贝勒、贝子、公。若而人其无隶属之宰桑，则归之公。如内八旗，外四十九旗，喀尔喀四部之例。至是而内外一家，遐迩同风之言，允符昔我皇祖之定喀尔喀也。建汇宗寺于多伦诺尔，以一众志。式循旧章，建普宁寺于山庄之北麓，而为之记曰：皇天有辅德之私，至圣有越世之度，君子有见几之作，兆人有可格之诚。我国家抚有众蒙古，诃准噶尔一部终外王化？虽庸众有“威之不知畏，惠之不知怀，地不可耕，民不可臣”之言，其然，岂其然哉？以我皇祖皇考圣德神功，经文纬武。其于奠伊犁，勒铭格登山，朝四部落之众，而锡之爵，赐之币，式宴陈舞，可汗起奉酒称万寿，如今日者何难？默契大造，意若有待，是以遵养时晦，垂成弗为。

予小子敬承乾佑，以为不可失者时，迟徊观望，宁二圣付托藐躬之意。且此山庄，即皇祖岁时巡视诸蒙古宾客之所也。越三十年，而克见准噶尔之众咸觐于此，岂非皇天无私，惟德之辅；至圣之度，越世先知。而见几君子之作，予亦不敢不勉。卫拉特之众，岂终不可格以诚哉？蒙古向敬佛，兴黄教，故寺之。式，即依西藏三摩耶庙之式为之。名之曰“普宁”者，盖自是而雪山葱岭，以逮西海，恒河沙数，臣庶咸愿安其居，乐其业，永永普宁云尔。复依《普贤·世界品》而述偈言。

大清乾隆二十岁次己亥冬十月吉旦御笔

### (十四) 福寿寺碑记

金勾屯去古北口约百里许，层峦耸秀，州水萦波，远隔尘嚣，疑非人境。由金勾屯迂回而东仅四五里，有所谓东沟者，林壑尤胜，明秀犹属。塞外奇士高人，履迷亦不能迨。我朝

以来，穷荒遐陬悉肆版图，而居人始多焉。为一旦法雨上人，自都门拥锡来游。喜其地僻，除荆榛，结茅以处。冬一衲，夏一笠，日惟粥一盂，是师以淡泊自甘，人遂以重师也。异日者，因问众而谋曰：“此地山环水抱，幽人所宫，吾将终老于斯矣。虽然，频年来此方之风调雨顺，乐业安居者何？莫非神之力？吾欲创一寺，俾朝夕忏礼，为一方祈福，而吾之愿始愜。”众闻之，莫不踊跃捐贖，以共襄斯举。於是鸠工庀材，建天仙大殿于山之岭，又有巡山庙、五圣祠，下复立观音堂及药王庵，其香积、戏楼无不毕具。告竣之日，士女杂沓而至者，见金姿宝相，栋宇辉煌，亦莫不啧啧叹羨而不置。寺成乏名，众咸问师而请。师曰：“嘻，是岂余之力哉，众檀越之功德居多。余不过祈求佛力，俾此一方人长享福寿於无穷耳。即以‘福寿’命名，亦无不可。”由是寺之名遂定。师俗姓刘，名文奎，大兴县六里屯民。自幼即为闾宦，入内廷充膳房上饌内侍，后历诸艰而尘心顿息，遂披剃於京城吉祥寺，礼普光为师。后不耐喧嚣，始来栖兹上。噫！师侧身富贵之丛，能超出迷津，斯以视夫烦恼奔驰、永填苦海者，奚啻霄壤也。众恐历久湮没无传，因勒石以记云。

大清乾隆岁次丁丑三石经筵日讲官、起居注、太子太傅、刑部尚书兼翰林院掌院学士刘疏勋撰，右春坊詹事府赞善、翰林院检讨路斯道书白塔院。

（碑在承德县境，今废，存有元至元二年（公元1337年）白塔院碑，相传农人掘地而得者。碑石坚，白如玉。字迹浅乃不足观。）

#### （十五）安远庙瞻礼书事（有序）

伊犁河北旧有庙，曰固尔扎。都纲三层，缭垣周一里许。当噶尔丹策凌时，以五集赛，更番居此诵经，每岁首盛夏，准噶尔之众膜拜顶礼者，远近咸集。其俗素奉黄教，往往捐珍宝、施金银，以事庄严。庙之闾瞻，遂甲于漠北。阿逆之叛，贼党肆掠焚劫，庙乃毁废。曾用韩愈陆浑山火诗韵，以纪其事。

及我师再平伊犁，其地并建城堡，而梵宇之仅存煨烬之余者，已不可复整，亦不必为之复整也。因思山庄为秋猕肆觐之所，旧番新附，络绎鳞集，爰规东北固尔扎之制，营建斯庙，名之曰“安远”。集梵僧，演步踏，以庆藏事。惟时都尔伯特郡王策凌、乌巴什等，适以朝贺至，与达什达瓦部众之求居兹土者，欢喜额手。余谓琳宫晃曜，妙相庄严，不啻箕时在固尔扎都纲闻颂赞也。然予之所以为此者，非惟阐扬黄教之谓，盖以绥靖荒服，柔怀远人，俾之长享乐利，永永无极云。因系十韵以识缘起如此。

伊犁兵燹后，梵宇为重为。缩地齐近远，归宗何改移？今朝初庆落，戎索永延厘。耸峙辉山麓，来瞻渡水涯。制乃固尔扎，境一毗耶离。唱咽格隆偈（喇嘛中之格隆如僧中之受五戒者），归旗达瓦昭（达什达瓦归属归旗者居于此，其愿为喇嘛者听之）。维新同致敬，忆旧孰含悲。群讶胡宽市，予怀范燮辞。藉无示敢彼，诤有攸成斯。置器屋安处，恢纲靖远陲。

乾隆乙酉仲秋月朔日 御笔

#### （十六）普乐寺碑记

避暑山庄，当兴桓隩区直北，地亘狮沟西南，官廨民庐，聚落殷羨。其东偏列嶂遶绵，周原案衍，则诸经所称，广长清静，于佛土宜。乾隆乙亥，西陲大功告成，卫拉特各部长来会时事，尝肖西域三摩耶，建寺曰“普宁”。嗣是达什达瓦属人内徙，即次旅居，环匝山麓。越岁乙酉，复于迤左仿伊犁固尔扎都纲，建庙曰“安远”。然自庙南延望锤峰，式圯式闕，厥

壤犹隙。惟大濛之俗，素崇黄教，将欲因其教，不易其俗，缘初构而踵成之。且每岁山庄秋巡，内外扎萨克观光以来者，肩摩踵接，而新附之都尔伯特及左右哈萨克，东西布鲁特，亦宜有以遂其仰瞻，兴其肃恭，俾满所欲，无二心焉。咨之章嘉国师云，大藏所载，有上乐王佛，乃持轮王化身，居常东向，洪济群品必若外辟重闱，疏三涂，中翼广殿，后规闾城，叠磴悬折，而上置龛，正与峰对者，则人天咸遂皈依。将作如制。以丙戌正月经始，泊丁亥八月讫工。爰取普乐颜寺额，而为之记曰：

白西人之濒于涂炭也，湫隘陆危，不能终日，朕则为之求宁焉。既宁之后，奔奏偕徕，室家还定，朕则为之计安焉。既宁且安，其乐斯在。譬如佛影覆于鹤身，四大得所，离怖畏想，生欢喜心，崭自刹那以逮亿劫，同游春台化宇，乐其乐而不能名其乐，真上乐耳。虽然，曷易臻此哉？语曰：“民可与乐成，难与虑始。”又曰：“先天下之忧而忧，后天下之乐而乐”。是朕所由继“普宁”、“安远”，而命之为“普乐”者，既以自慰，且重以自勗，而匪直梵文胜因福利之云云也。

乾隆三十二年岁在丁亥仲秋月吉御笔

#### （十七）千佛阁碑记

岁庚寅，为朕周甲庆辰。预期敕禁中外，勿蹈弥文，结坛赞呗，过事颂扬。而蒙古王、贝勒、贝子、公、台吉等，同声呼言，愿进无量寿佛，用介洪延。以其循本俗揭衷虔也。则命于避暑山庄北岗，就所建布达拉庙西台，度千佛阁，为崇奉焉。所司告歳事，乃牘其实以为记之。曰：

山庄者，我皇祖圣祖仁皇帝，宠嘉群藩，岁岁行边展覲，燕饗频繁。而朕勤思绍闻，惟此锡类，朕情眷然，顾省弗谖者也。

自乙亥己卯间，新疆各部内属者大至。以时缔创名兰，表镇抚而资宣慰。今之榜额为“普宁”、为“安远”、为“普乐”者皆是也。国家当景员式廓，远届冰天火州，尔公尔侯，既可连珂珮辑球矣。然而笃念旧衷，自我祖宗朝以来，分翰屏，永苗裔，阅百数十年不替。是则群藩所以致忠爱于上，与上所以闾寰答于下者，又乌庸以愆而寔哉？且曩者康熙癸巳，尔群藩叩祝皇祖六旬万寿，请构溥仁一寺，得荷皇祖谕旨，跂望犹岿然也。以挈兹举，则费自廉而谊逾美，数典者不褻黷欤？

夫布达喇即补陀洛伽，盖仿大士道场胜迹为之。维蒙古教，崇大慈以云选佛，莫于是宜。内典尝言，小千、中千、大千，三千之境，具有释伽化现所造。而无量寿经，推言亿万亿劫中，有亿万亿佛，各个自立名号，又究言合其智慧为一智慧，因知寿命无极。试溯恒河流沙，一沙一佛，奚啻千佛？而以沙数无算佛证之，本自一佛。有若印千潭之月，千月一影；燃千枝之灯，千灯一光。正复无二无别。矧因陀罗乘南面，权用一心，应种种心，无有方所，而一心如然不迁者，惟此锡类。朕情眷然顾省弗谖。譬指觉岸，渡大愿船，祇断情器世界，一切有生，汇无央数劫，共臻大年。然则之阁也，匪直集人天善信，合十恭敬，哆语森罗而深觐也。且岂宗乘也，绥逝听也，昭国庆也，联众情也。夫是以文其碑，而众斯信也。

乾隆三十五年岁在庚寅仲秋月之吉御笔

#### （十八）普陀宗乘之庙碑记

山庄迤北，普陀宗乘之庙之建仿西藏，非仿南海也。南海普陀，在浙江定海县境。朝山之舶，岁岁凌越洪涛濛濛间，擎芴顶礼唯谨。曰“大士道场”，舍兹奚属？是独震旦缙流方隅

所见故然。考之贝夹，普陀有三：一居额纳特珂克，一居图伯特，一居南海。盖南海特大士行教至此，偶一示现云耳，庸可以此为是而彼为非乎？额纳特珂克即印度。是由此以证西来因缘，自印度而西藏，自西藏而南海，了了可识。第印度金刚座，辽远难稽，詎若西藏都纲法式具备，为天人摄受之闳规，藩服皈依之总汇也哉！乃者，岁庚寅，为朕六秩庆辰。辛卯，恭遇圣母皇太后八旬万寿。自旧隶蒙古喀尔喀、青海王公台吉等，暨新附准部回城众蕃长，连轸偕侪，肱欢祝嘏。念所以昭褒答示惠怀者，前期咨将作营构斯庙，以乾隆三十二年三月始，至三十六年八月讫工。广殿重台，穹亭翼庑，爰逮陶范斤凿，金碧粲垩之用，莫不严净如制。夫群蕃信心回向，厥惟大慈氏之教。而热河尤我皇祖圣祖仁皇帝抚绥列服，岁时肆觐之区。向也，西陲内面景从，朕勤思缙述普宁、安远、普乐诸刹，所为嗣溥仁、溥善而作也。今也，逢国大庆，延洪曼羨，而斯庙聿成。三乘之宗，实其统会。于焉宣宝铎，演金轮，关禽流梵乐之音，塞树种菩提之果。一切国土善信，膜拜欢喜，以为得未曾有。而久人俄罗斯之土尔扈特，以其为外道，非黄教所概，舍久牧之额济勒，率全部数万人，历半年余，行万有数千里，倾心归顺。适于是时莅止瞻仰，善因福果，诚有不可思议者。是则山庄之普陀，与西藏之普陀一如，与印度之普陀亦一如，与南海之普陀亦何必不一如？然一推溯，夫建庙所由来，而如不如又均可毋论。即如“如”之本意，岂外是乎？先是群藩合辞，请进千佛像，悬款弗可却。因命就庙中度阁奉之。别有记，不复详缀。

乾隆三十六年岁在辛卯秋月之吉御笔

#### （十九）须弥福寿之庙碑记

黄教之兴，以宗喀巴为鼻祖。有二大弟子：一曰根敦珠巴，八转世而为今达赖喇嘛；一曰凯珠布格埒克巴勒藏，六转世而为今班禅额尔德尼喇嘛。是二喇嘛，盖相递为师，以阐宗风，而兴梵教。则今之班禅额尔德尼喇嘛，实达赖喇嘛之师也。达赖喇嘛居布达拉，译华言为普陀宗乘之庙。班禅额尔德尼居扎什伦布，译华言为须弥福寿之庙。是前卫、后藏所由分也。

辛卯年，曾建普陀宗乘之庙于避暑山庄之北山，以祝厘也，亦以土尔扈特归顺也。今之建须弥福寿之庙于普陀宗乘之左冈者，以班禅额尔德尼欲来觐，而肖其所居，以资安禅。且遵我世祖章皇帝建北黄寺于京师，以居第五达赖喇嘛之例也。然昔达赖喇嘛之来，实以敦请。兹班禅额尔德尼之来见，则不因招致而出于喇嘛之自愿来京，以观华夏之振兴黄教，抚育群生，海宇清宴，民物敦宁之景象。适值朕七旬初度之年，并为庆祝之举也。夫朕七旬不欲为庆贺繁文，已预颁谕旨，而兹喇嘛之来则有不宜阻者。盖国家百余年升平累洽，中外一家。自昔达赖喇嘛之来，至今亦百余年矣。且昔为开创之初，如喀尔喀，厄鲁特，尚有梗化者。今则重熙休和，喀尔喀久为世臣，厄鲁特亦无不归顺。而一闻班禅额尔德尼之来，其欢欣舞蹈，欲执役供奉，出于至诚，有不待教而然者。则此须弥福寿之庙之建，上以扬历代致治保邦之谟烈，下以答列藩倾心向化之悃忱，庸可已乎？既为记，复作赞言：（从略）

乾隆四十五年岁在庚子夏六月上浣御笔

#### （二十）重修普彤塔寺碑记

南邑之有普彤塔也，建自汉明帝永平十年。至唐贞观四年，大耳禅师重修。基周二十二武，高十仞，为本邑十景之一，由来旧矣！塔后古庙大殿三间，捲棚三间，东西廊各三间，弥勒殿一间，东西殿门两座，垣墙四周，迄我清道光间屡修不替，奈日久年远，风雨剥蚀，

坍塌殆尽。所余仅西廊禅堂及弥勒殿与庑前宝塔，然亦大半陨坠。今于甲申季春鸠工庀材，塔已补尔坚固，庙亦规模一新，固人心之勇于捐输，实神佛之默为启佑也。兹将乐施芳名勒诸贞珉，以示永久云尔。处士张士魁撰文，贡生尹东岳书丹，会耒张文堂、张文泰、张士魁、马新育等三十五人公立。岁次乙酉暑月中浣穀立 王益三撰

### 三、造像

(一) **三圣寺石雕** 三圣寺位于石家庄市郊区振头乡东良厢村。因年久失修，现仅存寺院后半部两座阳殿。三尊石雕佛像立于殿中央。一尊石像为白云质石灰岩石所雕，头稍大，约占身高的六分之一。全身2米，下有1.2米高的石灰岩石刻底座。像后有一桃形佛光屏障，上刻金龙闹海和莲花形图案，与石像一并浓彩描绘，现仅存局部色彩。两侧石像皆为汉白玉雕成，身高约2.6米，下有0.4米高莲形石座。身着袈裟，内穿僧祇支，头结螺髻，雕刻比中央造像稍显粗犷。另外在中央石像佛光背面刻有12行小画佛，下面刻有“任丘净贵侍时”等字样。底座上刻着唐僧取经的神话图案。中央造像为“阿弥陀佛”，两侧分别是观世音和大势至菩萨。造像建造年代难以详考。据中央造像风格分析，可能雕于北齐或北魏初年。

(二) **响堂山石窟雕刻** 响堂山石窟雕刻位于邯郸西南的北响堂山，亦称“常乐堂”。石窟群在石鼓山的山腰，共有9窟，为北齐至明的雕刻。其中最大佛洞宽13.3米，坛上坐佛高约4米。大佛像雕刻技法娴熟，流畅整洁。其它佛窟的壁上雕有各式浮雕，有的石窟外还有经文、石碑。山上有石窟7个，分上下层，为北齐年间（公元550—577年）开凿。造像有释迦牟尼、菩萨等。其中第二窟洞壁刻《十二部经名》、《大圣号》，被视作研究北齐时“十地论宗”的宝贵史料。

(三) **管家寺造像** 在河间县管家寺内有玉弥勒佛二尊。法相庄严，光怪逼人。一为北齐天保年间（公元550—559年）造；一为北齐武平元年（公元577年）造。寺已废。

(四) **嶂峪山摩崖造像** 嶂峪山摩崖造像在今隆尧县城西北9公里处。造像分为两大群，一群偏北，以千佛堂石室为中心向东延伸；一群偏南，分为东北两崖。两群共有造像1380余龕。龕内大都为一佛二菩萨，少数为一佛二弟子二菩萨。千佛堂之西南的释迦涅槃像，头南脚北，长达4.95米。千佛堂石室高3.14米，东西长6.7米，南北宽约3米，一门二窗，室内造像计940龕，大多为0.13米高的小龕，刻小佛1000余尊。造像数量众多，工艺精美，被视为中原地区石窟群中除龙门造像外最多的一处。惜多数头部被毁。造像碑文、题记大都有咸亨、上元、永隆、垂拱、开元等唐代年号与“大宋”等字样，为唐、宋时遗迹。

(五) **兴化寺金刚石雕** 在南皮县城东北角兴化寺内，置唐代石金刚像两尊。每尊为一块青石所雕，莲座高4米，围可合抱。两者东西相向而立，身披铠甲，形如武将。东者胸前横铜，双手合十。西者两手扶铜柄，以尖触地。每像一只鼻孔。雕工精细，气势雄伟，为古石雕之珍品。据记载雕像是在明朝兴建兴化寺时，从寺前水塘中挖出。

(六) **沧州铁狮子造像** 沧州铁狮子在今沧州市东南20公里处旧州城内。铸于五代十国后周广顺三年（公元953年），铁狮子由500块约30厘米见方铁块采用分节叠铸法拼铸而成。狮身高3.8米，头部高1.5米，通长6.5米，身躯宽3米，最高5.3米，总重量为29.6吨（原重40吨），头南尾北，昂首怒目，巨吻大张，四肢叉开，作奔走之状。狮身披障纶，

背负巨大仰莲圆盆，圆盆底部直径一米，上口直径二米，通高 70 厘米，可拆卸。狮前胸及臂部饰束带，带端分垂两肩至跨部，头部毛发作波浪状披垂颈部，少许毛发略作卷曲状。头顶及项下各铸字，腹腔内有金刚经文，隶书字体。据考证，其可能为开元寺文殊菩萨像底座。是现存我国早期最大的铸铁艺术珍品。1984 年 11 月铁狮子移位到其身后两米高的水泥台座上。

(七) 隆兴寺摩尼殿彩塑 正定隆兴寺摩尼殿内正中须弥座上，有五尊金装异彩泥塑像。正中央是释迦牟尼说法坐像，左侧站着弟子迦叶，象一位严谨持重、饱经风霜的老僧；右侧站着弟子阿难，文静温顺，这三尊佛像均是宋代原塑。在释迦牟尼座像两侧，还有身着盛装，盘膝而坐，以璎珞宝珠、飞天彩带为装饰的文殊、普贤二位菩萨。两尊佛像均为明代补塑，但已有损坏。1977 年至 1980 年修复如旧。

(八) 铁佛寺造像 铁佛寺又名普照寺，位于东光城内，始建于北宋。大殿正门上原悬有民国时期吴佩孚所题的“铁佛寺”金字匾额。殿中有铁佛一尊（释迦牟尼像），高约 20 米，金粉镀身。闭目静坐，手作拈花势，神态慈祥。“文化大革命”中铁佛与寺院俱毁。

(九) 隆兴寺铜铸大佛 在正定县隆兴寺大悲阁内矗立着一尊高 20 余米的铜铸大佛，佛脚下有 2.2 米高的须弥座。高大的铜佛像称为千手千眼大悲菩萨，俗称大佛，铸于北宋开宝四年（公元 971 年）七月。铜像有四十二臂，是我国现存早期铜铸佛像中最高的一座。像体纤细硕长，比例匀称，衣纹流畅。有的胳膊和手指有损坏现象。整座佛像法像庄严。

(十) 法华洞石雕 在武安市城西 25 公里青烟寺村东北山腰，有三洞穴并列组成法华洞石雕，中间为主洞，内雕大佛一尊，高约 2 米，窟壁刻罗汉 500 尊，千手千眼观音像一尊，佛龕数十个。该石窟建于北宋太平兴国七年（公元 982 年）和雍熙二年（公元 985 年）。《南北响堂附近石刻目录》云：宋雍熙二年法华洞造石堂石室并罗汉 500 个。现佛像多残，但仍不掩其刻工精细和造型生动。

(十一) 封龙山石窟造像 封龙山石窟造像在元氏县封龙山东麓的南坡石堂寺石窟内。中间迎门刻设方形宝坛；边长 4.5 米，高 0.65 米。在宝坛后部刻直通窟顶的立壁，依壁迎门刻佛像、佛头已残缺，圆顶光，莲花瓣形彩绘背光，身着通肩袈裟，内穿僧祇支，胸丰满，结跏趺坐于束腰八角形须弥座上。左手扶膝，右臂曲肘前伸，手已残，似作施无畏印。须弥座高 1.65 米。窟中十八罗汉均已残头断臂，乱置在窟内的还有石狮、石象、文殊和普贤菩萨、四大天王雕像等。这些石刻作品，比例适度，刻工细腻，有较高的艺术价值。

在封龙山两侧，有三个摩崖石窟。其中一号窟为龕式窟。龕内刻释迦牟尼涅槃像一躯，刻于北宋大中祥符九年（公元 1016 年）。释迦佛通长 4.1 米，头西脚东，背北面南，侧卧于高 35 厘米的石台上。头枕莲花纹方枕，右手垫于枕上，左臂顺身体直伸，两脚上下相叠。面部丰腴，两耳垂腮，双目微闭，神态安详。身着圆领袈裟，衣纹简练，线条粗放。

(十二) 千佛洞石雕 千佛洞石雕位于武安市西北 24 公里魏家庄桃园山上，为一天然石灰岩洞。洞内南北壁上刻有佛龕 112 个，大佛像 164 尊，龕高 30—50 厘米，宽 20—90 厘米，每龕内刻大小佛像不等，大都有莲座。雕像曾贴金或彩绘，洞壁亦曾通施彩绘。佛像造型生动、刻工精细。“文化大革命”中佛像头部多毁，后修复。石窟南壁一佛龕上刻有“大观戊子岁绣佛一尊，献香一对”字样。可见石刻当不晚于大观戊子即北宋徽宗大观二年（公元 1108 年）。



(十三) **彩塑倒座观音像** 在正定县城隆兴寺摩尼殿北壁悬山上，有一尊明代成化年间（公元1465—1487年）的彩塑观音像，头戴宝冠，身披缨络。脸庞秀丽，慈善端庄，双眼闪烁着光芒。眼神又微微向下俯视，目光恰好与礼佛者在仰视时形成交流。这尊倒座观音，一脚踏着含苞待放的莲花，一脚轻轻踮起，两只手自然抚膝。表情闲逸自若，线条流畅。

(十四) **戒坛造像** 在正定县隆兴寺戒坛殿内置有双面戒坛铜质佛像一尊，南为阿弥陀佛，北为药师佛。明朝弘治六年（公元1493年）铸造。

(十五) **溥仁寺造像** 溥仁寺造像在承德市溥仁寺正殿——慈云普荫殿。殿前有康熙御制碑二通。殿内塑三世佛及十八罗汉。后殿名“宝相长新”，殿内供无量寿佛九尊。塑像、雕刻均为清初匠人杰作，颇具艺术价值。

(十六) **普宁寺木雕大佛** 普宁寺木雕大佛在承德市普宁寺大乘之阁内，它是世界上最大的金漆木雕佛像，称千手千眼观世音菩萨佛像。高22.28米，腰围15米，头重5.4吨，全身重110余吨。大佛内部为木架结构，共分四层，中间一根直径0.65米，高25米的柏木通柱作骨干直达头顶，通柱四周有四根斜柱加固。这根通柱和四层构架间都有搁板，每层边均有承重的木柱。第一层高8.5米，共有边柱10根，相当于大佛的下腰部位。第二层高2.5米，共有边柱9根，相当于大佛的腰部。第三层高4米，边柱4根，相当于大佛的胸部。大佛的四十二只手臂就固定在四根边柱上。第四层是头部。结构完成后，在架外面用粘板围圆，雕刻衣纹细部，然后通体贴金始成。大佛庄严慈祥，保存完好，有较高的艺术价值。始建于清乾隆二十一年（公元1756年）。

(十七) **柏林寺石雕** 柏林寺石雕在宣化县柏林寺村西小环山内北坡下，系原山凿就的多宝佛塔。塔通高12米，上刻石佛数十、石窟3个。窟内刻大小石佛300余尊。兴建年代无考。明隆庆元年（公元1567年）曾大修。

(十八) **禅果寺造像** 禅果寺造像在定州市城西35公里寺沟村定晋岩禅果寺内，造像有石刻、三世佛、三头六臂佛等。三世佛坐像高2.1米，须弥座高1.37米，莲座高0.3米。三头六臂佛高3.2米，仰莲座高0.33米，举起的两臂已断，余均完整。尚有龙池佛高1.4米，仰莲座高0.28米，保存较好。均为明代制造。

(十九) **柏林寺造像** 赵县柏林寺内置有观音菩萨立像及汉白玉石佛各一尊。观音菩萨像高2米，刻工精细，面部慈悲而和善，尺寸适当，衣纹线条流畅，系1989年由美国刘珍美居士施资，曲阳县北养马村石匠雕刻。汉白玉石佛高3米，重10吨，线条流畅，庄严安详，系1990年10月由美国佛性法师、保定田净喜居士等施资，曲阳著名石匠刻造。

(二十) **临济寺石雕** 在正定临济寺大雄宝殿内置有汉白玉雕刻的释迦牟尼像一尊。高1米，莲花座高0.1米。刻工精细，线条流畅，刻于1990年。

## 第二节 经幢、石窟

### 一、义慈惠石柱

义慈惠石柱在今定兴县城西北10公里的石柱村。建于北齐太宁二年（公元562年），又名北齐石柱。石柱由石基、柱身、石屋三部分组成，高6.5米。石基是一整块大石雕成莲花

形，柱身用两段浅棕色石灰石垒接而成，呈不等边八角形。柱身与石屋之间垫一石盘，石盘上置一阔三间，进深两间的单檐石雕小屋，所刻柱子、大斗、角梁、屋脊等部件刀法精细。正中一间龕门内刻有佛像一尊。柱身刻有长达 3000 余字的“颂文”、“题记”，记叙了兴建石屋及北魏镇压孝昌年间杜洛周、葛荣起义和义葬义食的经过，在我国古代碑刻中可称珍品。

## 二、千佛崖石窟

千佛崖石窟在井陘县城南部七狮村古千佛崖半腰处，始开凿于北齐河清四年（公元 565 年）。石窟口朝东，为天然溶洞。洞口上方嵌一巨大青石，上面刻有“千佛古洞”四个大字，字体苍劲潇洒。洞口有一参天古松，仍枝繁叶茂。洞左侧石壁上，刻有两尊高两米盘膝而坐的饰彩大佛，造型生动，神态安详。洞长 25 米，宽 3 米，高 8 米，内有大大小小的施彩石雕佛像千余尊，最小的仅为十几厘米，最大的高至 1 米，或立或坐，或行或卧，形象逼真，表情各异。

## 三、天护陀罗尼经幢

天护陀罗尼经幢在今井陘矿区天户村内，系原天护故城禅院建筑之一，始建于唐代。幢通高 5 米，共 13 层，直径约 0.64 米，全部青石雕刻而成。一至四层为底座，各层呈八棱形，大小不一。第二层座壁的八面上，在仅 0.15 米高的地方，浮雕着坐姿各异的佛像。第五层为八面棱柱体，高 1.39 米，宽 0.25 米，为经幢主体。正面朝南，上额刻的“为国敬造佛顶尊胜陀罗尼幢”12 个楷书大字，分三行书写；下刻：“大唐国镇州井陘县天护城东禅院…”等字。第六和第九两层为两个石雕伞盖。第八层雕有龙、虎、狮、象等八种兽像。第 10 层有八个罗汉像，第 11 层是一池石雕莲花，第 12 层有八个武士浮雕立像，第 13 层为葫芦形佛珠顶端。整个经幢设计奇巧，雕刻精细，充分体现了唐代高超的造型艺术。

## 四、卢龙唐代经幢

卢龙唐代经幢在今卢龙县城南街，始建于唐代，金、明两次重修。1976 年唐山大地震波及卢龙，经幢顶部震落，幢身向东南倾斜，1980 年修复。经幢为石灰石结构塔形建筑物，俗称石塔。幢高 11 米，除底座，共分 7 层。第一层刻有金大定十一年（公元 1171 年）重修记和卢龙县历史概述，二层刻“大佛顶尊陀罗尼经”；三层刻“千手千眼大悲咒”、“往生咒”；四层刻明万历二十八年（公元 1600 年）重修记；五、六层刻佛像。幢身为八棱柱形，顶为仰莲托珠式，各级间均有斗拱、重檐相衔，顶部飞檐八角，各吊一铁铃，风动铿锵。四周以石栏板环绕。栏柱 12 根，柱身雕云龙，柱头上饰石狮。栏板 12 块，4 块雕龙，8 块雕人物像。整座石幢体态玲珑，雕艺古朴。

## 五、隆福寺经幢

隆福寺经幢在廊坊市古县村西 50 米上丘上，旧称长明灯楼。始建于唐代的隆福寺内。今寺已毁，仅有石经幢一座。幢高 3.5 米，为八角面体柱形建筑，由方形莲花覆盆底座、八面体石柱和莲花托盘组成。柱体八面上部，均浮雕两层佛像，共 16 尊，姿势坐立皆有，生

动多变。西南一面，篆刻“安次县外主簿通直郎获军张生泰书，垂拱四年（公元688年）八月建，县尉张煌撰”等字样。

## 六、金轮石幢

金轮石幢原在永清县城东南0.5公里处，唐代圣历二年（公元699年）建于金轮塔院内。今塔院已废，仅存石幢一座。幢高4米，顶部四面各雕有一尊垂手肃立的佛像，正面中部雕有56字的颂词。石幢现存县文化馆。

## 七、开元寺经幢

开元寺经幢在邢台旧城东北隅开元寺西墙处。从幢体结构与雕刻风格上考证，似建于晚唐时期。幢石为粉色砂岩，通高为5.75米，横断面为16角形，形制奇特。幢顶为八角形，檐背背端各雕一小伏兽，姿态生动。宝盖底下浮雕缠枝花纹，飞仙、狮、兽腾舞其间；檐上置浮雕相轮柱，柱顶八角上设宝珠。幢身文字剥蚀殆尽。

## 八、开元寺后梁经幢

开元寺后梁经幢在邢台旧城东北隅开元寺外西侧，始建于后梁乾化年间（公元911—912年）。经幢原为四层，高8米余，现仅存两层，皆八角形。幢基上为仰莲花基座，第一层高1.9米，上刻“大佛顶随求尊胜陀罗尼之幢”。幢身第八面刻有“大梁乾化”四字，各面刻佛经，文字已多剥蚀。幢身上覆宝盖，周系瓔珞八垂，瓔珞上浮雕文殊、普贤及立佛等八幅。宝盖之上第二层幢体下有莲花座。幢身的各面雕造佛像两层，为结跏趺坐式，自在观音像、杨柳净瓶立观音像等。幢身浮雕构图雄壮有力，姿态生动端庄。

## 九、威县天经经幢

威县天经经幢在威县文化馆保存。始修于北宋淳化二年（公元991年），通高4米，为八面棱形，幢身二层，共16面，上刻《弥勒菩萨上生兜率天经》一卷，约5000字。造型美观，雕刻精细。

## 十、赵州陀罗尼经幢

赵州陀罗尼经幢在今赵县城内，俗称石塔。原系开元寺建筑之一，为北宋景祐五年（公元1038年）赵州人王德成建。现寺已毁，仅存此幢。全部用石料迭砌而成，共7级，高约18米，是我国现存石经幢中最高的一座。平面为八角形，建在一方形石基上，石基束腰部分周围刻有“妃女掩门”图案，四角刻有金刚力士，形象健美。台基上是八角形束腰式须弥座，周围刻伎乐、神佛、菩萨、蟠龙、法华经等。其一、二、三层刻陀罗尼经，其余四层刻满佛教人物、经变故事、狮象动物和建筑花卉等图案。幢顶以铜质火焰宝珠为刹。轮廓庄严清秀、精美富丽。

## 十一、尊胜陀罗尼经幢

尊胜陀罗尼经幢在今固安县王龙村。金天辅年间（公元1117—1120年）立，幢高约7

米，最大直径约1米，无基座。第一层为八面形石柱体，镌有陀罗尼经文，重修石幢经过及年代等。第二、三、四层，浮雕飞天鸟兽等图案。第五层八角形柱体上，刻有“神赞天辅皇帝万岁齐天彰德皇后储君亲王公主千秋特建消灾报国佛顶尊胜陀罗尼幢”的文字。第六层浮雕兽面图案，第七、九层雕佛像，第八层雕仰莲，刻工细腻。据幢身镌文载，明嘉靖十年（公元1531年）及崇祯四年（公元1631年）曾二次重修。

## 十二、悬阳洞

悬阳洞在秦皇岛市山海关区东北9公里的黄牛山脚下，又称玄阳洞。洞高14米，宽13米，深37米，穹然中空。据县志记载：“洞顶有穴，日光悬照，然从山上迹之，终莫得其穿漏之处”，因名悬阳洞。洞内原建有三层楼阁一座，龕内原供神像，洞后壁中塑释迦牟尼，旁塑十八罗汉。洞侧两壁题记甚多，著名的有明万历年间的《悬阳洞》诗碑。洞内左侧上方又有一洞，其纵深处有一岩穴，洞内有磴数十级可通。日光自石隙直照穴内，只见阳光不见天日，犹如悬日洞内，奇情异趣，引人入胜。

## 十三、北响堂山石窟

北响堂山石窟在今邯郸市峰峰矿区和村西鼓山之腰的山壁间。据文献载，始建于东魏，北齐、隋、唐、宋、元、明历代均有增筑和修缮。分南、北、中三组，每组有一大洞，共九洞，其名为大业洞、刻经洞、二佛洞、释迦洞、嘉靖洞、大佛洞，窟内石雕精美。刻经洞内外壁刻满经文，旁有碑，记北齐天统四年至武平三年（公元568—572年）唐邕写《维摩诘经》等四部经书的经过。山上有东西天宫，山下有常乐寺废址，遗有宋、金石幢两座，旁有平面八角形九层古塔，七层中嵌一石碑，刻有“皇祐六年重修”字样。整个石窟群，整洁雅丽，壁上浮雕花卉及珍禽异兽、佛像甚众，形制古朴。

## 十四、南响堂山石窟

南响堂山石窟在今邯郸市峰峰矿区西纸坊鼓山南麓，与北窟相对，因名南窟。石窟依山而筑，共七座，分上下两层，上层五座，下层两座，名华严洞、般若洞、空洞、阿弥陀洞、释迦洞、力士洞、千佛洞。最大石洞宽深约6.3米，佛像千姿百态，造型美观。千佛洞壁佛像鳞次栉比，有1028尊，洞顶浮雕飞天，或手弹琵琶，或吹奏笙管，飘带摇曳，精致典雅。石窟近旁有正殿、配殿、靠山楼阁及八角形砖塔等附属建筑，规模巨大，宏伟壮观。

## 十五、卢龙金代经幢

卢龙金代经幢在卢龙县城南门里，全称“尊胜陀罗尼经幢”，俗称石塔。始建年代无考，现存经幢为金大定九年（公元1169年）重建。

## 十六、石佛洞

石佛洞在昌黎县城北的碣石山。洞深二丈许，洞内宽敞幽邃，原有十八罗汉石雕、韦驮像及释迦佛塑像。洞西壁有穴，内有小石佛与篆书石碑。壁上一石，相传能预测气象变化。洞前东西均有古柏、古松各一株。洞上山顶和附近有“玉砚池”、“圣泉”、奎星楼等胜迹。

### 十七、柏源洞

柏源洞在昌黎县城北的碣石山东峰山洞旁，深约6米，洞内原有石佛一尊。洞前东西各一井，深不过丈，常年满盈。洞西岩石形如寿星老人。

### 十八、千佛洞

千佛洞位于涉县城西北17.5公里的曲里村锡铁马鞍山腰石岩下，凿岩壁为长方形洞窟。洞宽9.7米，高41米，进深3.77米，平顶，石门石窗。门窗上端雕二龙戏珠，门窗间雕小佛像，门侧各雕三尊立像，高1米余。窟内左右两根石柱，一雕小佛像16行。正中一坐像，两侧和四壁台阶上有大小佛像20余行，3000余尊。设计精巧，匠功细腻，形态逼真。

## 第三节 绘画、诗歌

### 一、壁画

(一) 净众院舍利塔壁画 在定州市净众院宋代舍利塔基北壁上绘有《涅槃变》描述释迦牟尼涅槃时诸弟子举哀号哭之情景，画中有有的仰天哀嚎，有的挺胸痛哭，有的伏尸饮泣，有的欲哭无泪。人物表情各不相同，而线条流畅，细致入微，形成了一幅悲惨凄凉的场面。图中的释迦牟尼卧像安详恬静，形象地显示了佛的雄伟，突破了拘谨的写实画风。

(二) 毗卢寺壁画 毗卢寺壁画在石家庄市郊上京村毗卢寺内，计绘有佛、儒、道各种人物故事22组500余幅壁画作品。其中水墨画最为精彩。画中的神仙、菩萨、帝王将相、后妃女官、贤妇烈女等佛教和社会各界人物，栩栩如生。风俗画部分有执行招待顾客的货郎，有民间说唱艺人、泥瓦匠、石匠；历史人物有诸葛亮、姜尚和孙思邈、张仲景；还有传说中的神农、伏羲、女娲等等。壁画中线描有很深的功力，其特点是灵活而多变。作者用不同的描法，表现了物象的形态和质感，使画面形成了庄严沉重而又流畅活泼的节奏和韵律，画面技法娴熟，具有重要的历史价值和艺术价值。从重修碑上看画匠为获鹿县民间画工刘子文和巩仲颜。据有关资料考证壁画当绘制于元末明初。

(三) 昭化寺壁画 怀安县城西昭化寺大雄宝殿中存有仿唐壁画。壁画共有36组，保存完整，艺术价值极高，是我国杰出壁画珍品。该寺始建于明洪武三十年（公元1397年）初，正统十年（公元1445年）改建。

(四) 安远庙壁画 安远庙壁画在承德市安远庙内普渡殿一、二层楼四壁上。画面以《佛国源流》的内容构图；有庄严具足的佛、端庄柔美的菩萨、矫健勇猛的天王、凶猛暴烈的力士，又有佛国净上的琼楼玉宇，还有以现实生活为题材的城市村落、寺塔伽蓝、帐房毡包及山水人物花鸟等景物。保存至今的安远庙壁画是清代佛教绘画艺术的宝贵资料。

(五) 普陀宗乘之庙绢画 在承德普陀宗乘之庙内珍藏着一幅绢画。为藏传佛教吉祥天母画，规格为19×26厘米，绘在熟绢上，是清代乾隆时期的工艺重彩绘画作品，保存完好。画面由吉祥天母、骡子、人身怪面护法神等组成，并以火焰背光为衬托。吉祥天母头戴

骷髅宝冠，饰耳环、项链、手镯，帔帛系罗刹头瓔珞，右臂上举，手拿金刚杵（古代印度的一种兵器），左臂平伸弯曲置胸前，手中托骷髅碗，作游戏状坐于骡背上，铺垫是罗刹皮。身后火焰背光衬托，显示吉祥天母英勇无敌之气概。

（六）普宁寺壁画 普宁寺壁画在承德市普宁寺大雄宝殿内墙上，系一大型“十八罗汉故事图”壁画；北墙绘有八尊度母和胜乐十六天女图。色彩鲜艳，有传神入化之妙。三世佛金光闪闪，仪态端庄。十八罗汉服饰华丽，形态各异，堪称佛教艺术品中之上乘。壁画成于清乾隆二十年（公元1755年）。

## 二、诗歌

### 游清凉寺诗

卢生兰 梁凝山

居庸连宜云，北牖环神州。  
 崢岭翼层关，天险罗戈矛。  
 涿鹿始用兵，阪泉擒蚩尤。  
 鸡鸣出唐师，燕然铭汉猷。  
 岂知戎马场，亦有仙灵邱。  
 香峰旧迹存，丹鼎犹可榕。  
 至今云雨时，戴笠来山头。  
 甘霖沛一境，岁岁桑麻穰。  
 贤守政清暇，邀客成佳游。  
 款段携锦囊，软步金沙柔。  
 夙弄翠新滴，出郭清人眸。  
 戍堡列指掌，浩浩桑乾流。  
 郁郁马军庄，编陇黄云浮。  
 萃确走坡陀，逶迤前岗修。  
 千仞忽壁立，四顾崇墉周。  
 不能羽翰飞，侧足将何由。  
 少焉入壁去，隐隐没前驺。  
 将母五丁力，开凿东斗牛。  
 逼灰转谷中，横决龙蛇湫。  
 蹲狮掣我肘，猛虎扳我裾。  
 仰视天宁小，转辗东西督。  
 下马困攀援，十步五步休。  
 崎岖石径穷，微露荆棘投。  
 旋岫上层崖，古木何森稠。  
 杂花媚狐芳，掇拾如琳球。  
 平夷百亩宽，布置梵宫幽。

上有新暮云，下有良田畴。  
 居然计盖藏，叠石为危楼。  
 岚壑抱层嶽，左右围金瓯。  
 远望心胸开，豁然裂一陬。  
 城郭旋蚁封，下顾消我忧。  
 登陟雳车岭，仿佛通十洲。  
 不见黄柏阳，惺闻风飕飕。  
 行府出玉盘，展席荫松楸。  
 瓜果削冰雪，割鲜陈庶羞。  
 彼美怀四方，山榛风味优。  
 把酒万虑空，杂坐相劝酬。  
 遥睇尘海中，莽莽皆虬蟠。  
 算缙劳贾宜，鸣玉趋公侯。  
 穷日无宁晷，短发长牢愁。  
 鼎鼎岁月迁，借问有此不。  
 暇日不易得，良会不可求。  
 童冠六七八，宁非神仙俦。  
 白日忽西斜，焉能久淹留。  
 花枝插鞭梢，下山发清讴。  
 老鹳扬金声，壮志思豪搜。  
 后会未可期，浪迹同沙鸥。  
 暝色苍然来，俄见阳乌收。  
 明月一轮满，玉露澄新秋。

### 赵州赞

别峰禅师

无端提起七斤衫，多少禅流着意参。  
 尽向青州作窟窟，不知春色在江南。

**赵州古佛顶相赞**

元·南岳祖琼

舌剑唇锋杀话机，雄雄鏖战破重围。  
如今四海清如镜，赢得霜眉对落晖。

**晚过赵州**

元·陈孚

揽胜桑城又赵州，清霜点入鬓边秋。  
何如东院老尊宿，不出山门到白头。

**颂赵州**

黄龙慧南

杰出丛林是赵州，老婆勘破有来由。  
而今四海清如镜，行人莫与路为仇。

**柏林寺**

汝南太景子

燕赵寻奇士，空门识妙心。  
经翻孤石冷，水动画廊深；  
残雪留松砌，高风到柏林。  
况逢茶味好，香气霭青岑。

**柏林寺**

蔡媛

古寺幽深几度过，禅房花木近如何？  
为爱泉甘茶味好，常思此地作行窝。  
忽忆禅房旧念生，由来茶味有余清。  
云开西岭数峰碧，月在前溪一鉴莹。  
古殿尚留真际像，断碑微有李翱名。  
东林应待陶元亮，早晚莲开造远公。

**柏林寺**

王允祜

西来大士散天花，影落孤城贝叶遮。  
冷冷林空古壁水，如如禅语赵州茶。  
庭前柏子浮明月，石上云光映素纱。  
关夜钟声惊我梦，香风冉冉灿烟霞。

**柏林寺**

王汝弼

萧萧古寺锁烟霞，兰若孤云柏影遮。  
檐外离离深蔓草，壁间隐隐泛仙槎。  
空阶此日苔流翠，石径当年天雨花。  
开士不知何处去，更无人啜赵州茶。

**柏林寺**

王汝翼

苍凉古寺入烟霞，几转香风几落花。  
云里钟声敲碧玉，壁间流水起龙蛇。  
青山隐映僧房秀，柏影阴森石径斜。  
坐久浑忘身外事，青莲散处现菁华。

**柏林寺**

张上俊

吾超招提地，柏林藉有声。  
吃茶参妙理，水底一灯明。

**柏林寺**

清·饶梦锡

古佛何年下碧空，茶烟缭绕火初红。  
人林笑我征尘客，柏子香携满袖风。

**东寺钟声**

明·陆建

疏翠千株柏，孤钟万户声。  
窗虚风并落，花冷月俱倾。  
绿雨愁边湿，青禽梦底惊。  
向时江上棹，夜半不胜情。

**柏林寺壁画水**

翟汝乾

柏林水，何人写向金堂里？  
笔阵稜稜烟雾生，寒飏飒飒蛟龙起。  
正视看来心目惊，拂拭求之壁坦平。  
咫尺有无成变幻，如何拟议识神情！

古称绘事成真际，受采之处先得意，  
 应是神游瀛洞间，毫端一写苍茫势。  
 君不见，张僧繇画龙成时不点眸，  
 点眸一夜遄飞去，自是其中有神遇。

### 柏林寺壁画水

象卫道人

赵州水，称绝奇。  
 有客临摹来，张之古墙陴。  
 我见毛发竖，飒飒寒风吹。  
 疑已逼大真，非此人力为。  
 乃今观画壁，变幻殊难羁。  
 固知临摹者，形在神已离。  
 一笔敛锋铓，荡漾成涟漪。  
 云是水之文，如纶与如丝。  
 乘笔以飞渡，萧苇可障之。  
 一笔如巨流，奔放拒险巇。  
 龛赭两山间，万派俱鸣悲。  
 惨烈飓风起，簸弄其如斯。  
 是之谓武水，不可狎以嬉。  
 我阅此图频抖擞，神工鬼迹古无有。  
 兀谁写向摩尼堂，清晨白昼蛟龙吼。  
 宁非圣僧吸海涛，口吐津津盈户牖。  
 静能法师收未还，白衣老父随相守。  
 又非月光童子夜，女媧吞尽两江灌腰  
 肘。  
 不投瓦砾不窥窗，春波满堂人枯朽。  
 不然而何鬼与神，巧匠旁观齐缩手。

### 柏林寺壁画水

明·蔡懋昭

闻说柏林悬画水，无端系我廿年心。  
 今朝得到空明镜，才见人间苦海深。

### 柏林寺壁画水

明·陈奎

萧寺何缘得胜游，诸君饯别此淹留。  
 壁间画水传唐迹，石上螭文记宋秋。

民瘼深愧无补报，交情何以慰绸缪。  
 遥知别后还相忆，明月秋风各倚楼。

### 柏林寺壁画水

李言恭

忽尔临溟渤，西风起夜潮。  
 声疑瀑布落，影共雪山摇。  
 宿雾暗尤袅，洪涛静转遥。  
 蛟龙栖自稳，何处著渔船。

### 柏林寺壁画水

王念

长夏公余访法台，水分文武势澎湃。  
 狂澜疑有蛟龙起，幻迹惊看风雨来，  
 共托恒河迷彼岸，似从苦海觅蓬莱。  
 个中神物相呵护，名笔于今尚未灰。

### 柏林寺壁画水

明·释达观

画水何曾有水相，有相焉能尽水状。  
 灵台无物湛然清，信手风生扫成浪。  
 视之滚滚听无声，日夕波涛千万丈。  
 此中未必无鱼龙，头角潜藏待雷响。  
 君不明，画水之时念不生，念生画之终  
 不成。  
 譬如阳春回大地，红白枝枝岂有情。

### 柏林寺壁画水

清·沈云尊

殿门呀开浩汹涌，怒流撼壁壁欲动。  
 相传妙手出吴生，丁甲千年递呵拥。  
 笔锋腾蹴九地坼，墨花浪舞百怪竦。  
 我因访古来祇园，瞳瞳晓日临风幡。  
 逸佛场荒遍搜剔，斗见此画清心魂。  
 若言画水定非水，日中何以波涛翻。  
 若言画水即是水，壁上那有涓滴存。  
 是一是二不可说，赵州和尚喷饶舌。



**柏林寺壁画水**

清·胡以泓

由来古赵建藩奇，兵燹频仍彼黍离。  
远寺尚余狂墨翰，危墙犹有浪花嘶。  
荡漾不因风泪没，波澜岂为雨参差。  
蛟龙乍遇成雷吼，应有涓埃洗甲思。

**柏林寺壁画水**

清·李京

壁间波浪日千层，久视深疑若湃澎。  
自是胸中存活泼，因之笔下起渊澄。  
分明法海人难渡，但有慈航我欲登。  
道子悟禅禅是水，后贤空作画图称。

**柏林寺壁画水**

清·王登联

寺古隐残碣，停聪一徜徉。  
画犹知姓字，笔不解沧桑。  
落落高山仰，滔滔流水长。  
兴怀吾自异，观止莫能忘。

**柏林寺壁画水**

清·王懿

萧萧古寺澹无尘，泼墨平分浪卷银。  
派发灵源难觅穴，心存佛地是慈滨。  
一航渡我三千界，万顷濯人百虑身。  
欲识西来大士意，钟声响处月光轮。

**柏林寺观吴道子水诗**

清·梁清标

柏林画水已千秋，白日纵横沧海流。  
此去仙槎浮汉使，乡心一片大江流。

**吴道子画水**

前人

鲸涛雪练斗精神，双管平分总绝伦。  
识得中山遗墨在，应嗤道子是前生。

**赵州和尚像诗**

张坝

势术好自炫，盗名岂能久。  
达摩肇初祖，文字独喋口。  
嗣分顿渐宗，缪争龙象吼。  
讲师盛威仪，戒坛竞奔走。  
语录一家言，掌书记日某。  
未见花雨奇，多冒矢檄丑。  
赵州古尊者，吃茶无可否。  
津梁行脚疲，话火竹炉有。  
佛至小低头，客来略拱手。

**赵州真际禅师真**

赵王熔

碧溪之月，清镜中头。  
我师我化，天下赵州。

**真际像**

前人

跏趺罗拜法王尊，说偈曾梳跋扈魂。  
试问凌烟二十八，何人立雪在沙门。

**真际塔**

前人

甲子轮回七百周，禅关岁月疾如流。  
到头剩有摩云塔，白鹤归来几度秋。

**真际塔**

张士俊

赵州和尚塔，衣钵此中盛。  
风铃时作响，仍是渡迷声。

**赵州塔前香语**

日本梶谷宗忍（1981年4月）

或时无矣或时有，终日波波弄舌头。  
大地山河春日暖，赵州烟火更悠悠。  
庭前柏树西来意，直至如今累子孙。

照塔斜阳无限好，有堪焚与为堪焚。

### 赵州塔

赵朴初

寂寂赵州塔，空空绝依傍。  
不见卧如来，只见立瑞像。  
平生一佛子，何殊临济棒？  
会看重竖起，人天作榜样。

### 参拜赵州从谿禅师塔

净慧（1987年10月）

来参真际观音院，何幸国师塔尚存！  
寂寂禅风千载后，庭前柏子待何人？  
一塔孤高老赵州，云孙来礼泪双流；  
断碑残碣埋荒草，禅河谁复问源头！

### 邢台开元寺诗

唐·钟离权

得道高僧不易逢，几时归去忧相从。  
自言住处连沧海，别是蓬莱第一峰。  
莫怪追欢笑语频，寻思离乱好伤神。  
闻来屈指从头数，得见清平有几人。

### 春日登大悲阁回文二首

宋·钱惟治

（一）

圣主钦崇教，千光显紺容。  
映云窗绮暖，笼月箔花重。  
净刹香风远，危栏碧雾浓。  
胜因良以咏，华国一斯逢。

（二）

碧天临回阁，晴雪点山屏。  
夕阳侵冷箔，明月敛闲亭。

### 龙兴寺阁

金·元好问

金赵堂堂人望宽，九层飞观尽高寒。  
空间赤帜疑军垒，真见金人泣露盘。

桑海几经尘劫坏，江山独恨酒肠干。  
诗家总道登临好，试就遗台老树看。

### 龙兴寺阁观铜像

元·郝经

转空岌崇金碧鳞，平地突起三百年。  
我来一登秋雨霁，壮气奕奕排霜天。  
初疑椽桷欲飞动，复恐栋宇将腾骞。  
峨峨鳌头昂出六合外，地轴欲断还相  
连。

钩心诘屈牛斗度，光景灿烂日月躔。  
高标枢极森户扃，囚锁造化蟠风烟。  
上穷九霄下九泉，中有十丈矗立之金  
仙。

焜煌照耀手眼千，提挈万象归斡旋。  
把握心印持化权，荡摇幻海开福山。  
吾徒问学一见亦瞻仰，彼伊纷纷无所  
守。

宜乎奔走狂蹶颠，天地万物同一身。  
手眼亿兆元无边，各因私智自关塞。  
所以一目无所视，一手还构攀周旋。  
凭栏肆遐瞩，太行潞水吾山川。  
孤鸿渺渺入天来，还引幽思参茫然。  
何当乘化恣所往，日驭叱起先著鞭。  
扫除尘翳快一浣，眼界廓廓开坤乾。

### 登镇州龙兴寺阁

元·刘因

太行鳞甲摇晴空，层楼一夕蟠白虹。  
天光物色惊改观，少微今在青云中。  
初疑平地立梯磴，清风西北天门通。  
又疑三山浮海至，载我欲去扶桑东。  
爰华宝树忽当眼，拍肩爱此金仙翁。  
金仙一梦一千载，腾挪变化天无功。  
万象绕口恣喷吐，坐令四海皆盲聋。  
千池万沼尽明月，长天一碧无遗踪。  
我生无感非象识，此眼此臂将安庸。  
海岳神光埋禹鼎，人间诡态何由穷。

金天月窟尔乡国，玉毫万丈须弥峰。  
一杯径欲呼与语，为我返驾随西风。  
堂堂全赵思一豁，江山落落吾心胸。  
中原左界此重镇，形势仿佛余兵冲。  
歌舞遗台土花碧，旗帜西山霜叶红。  
乾坤割裂万万古，鸟鸢蝼蚁为谁雄。  
溥水悠悠自东注，落日渺渺明孤鸿。

### 登镇阳龙兴寺阁观铜铸观音像

元·萨都拉

眼中楼阁见应稀，铁凤楼檐势欲飞。  
天半宝花飘阁道，月中桂子落僧衣。  
高擎玉露仙人掌，上碍银河织女机。  
全赵堂堂遗物在，山川良是昔人非。

### 春日镇阳柳溪道院

元·萨都拉

城北青溪出洞门，道人归去日长熏。  
柳花满地无人扫，隔水遥看是白云。

### 过镇阳城南观音院

元·萨都拉

柳色暗藏溪上寺，露华偏湿水边僧。  
门前天供荷花满，出水游鱼夜戏灯。

### 祀真定路玉华宫诗

元·萨都拉

大帝天香出内宫，孝思与世总无穷。  
百年礼乐行三献，一派萧韶起半空。  
使者领班云气里，女仙摇曳月明中。  
小臣监礼陪清列，两袖葵花映烛红。

### 九日登天宁阁

元·谢庭之

萧寺峻 嶙百尺楼，佩萸载酒到高头。  
云擎旭照三关晓，天接沲光一色秋。  
槛绕昙花明法度，城连枫树扑檐浮。  
经游不识龙山兴，落帽西风两鬓飕。

### 秋日登天宁阁回文诗

明·梁桥

(一)

蟠层开庄严，残阑欹明蟾。  
干霄连云纤，欢游方耽淹。

(二)

复境倚碧汉，净刹缀古幔。  
迎晓袅雾乱，令甲擅美观。

(三)

蟠层开庄严，复境倚碧汉。  
残阑倚明蟾，净刹缀古幔。  
干霄连云纤，迎晓袅雾乱。  
欢游方耽淹，令甲擅美观。

(四)

晴烟笼巍楹，香风披轻幡。  
擎莲丛飞薨，翔虹垂清轩。

(五)

圣境擅丽构，晓月浸圣殿。  
靓景绚霁岫，杪榭阴黉院。

(六)

晴烟笼巍楹，晓月浸圣殿。  
擎莲丛飞薨，杪榭阴黉院。  
圣境擅丽构，香风披轻幡。  
靓景绚霁岫，翔虹垂清轩。

### 登天宁阁

明·李攀龙

高阁峻 嶙倚素秋，西山寒影挂城头。  
坐来大陆当窗尽，不断溥沲入樵流。  
下界苍茫元气合，诸天缥缈白云愁。  
使君趋省无多眺，暂尔登临壮此游。

### 同社中诸老避暑大觉殿

明·梁梦龙

五月五日芳园歇，六月六日佛寺游。  
高会逍遥每及时，飘然脱去尘烦愁。  
丝桐细听引金樽，贝叶频翻照竹篝。

片时谈笑杂清俗，一碗雨茶还临局。  
黑白变化无何有，局罢欣然但袖手。  
却忆长安橘中友，玄机胜算谁其偶？

### 酌大悲阁

明·徐天宠

(一)

百尺危楼接太清，追陪四眺眼初明。  
山从北岳千峰伏，城落中州万雉横。  
赵国雄豪多宿莽，圣时关塞未休兵。  
凭云身在诸天上，共话高僧世外情。

(二)

才过恒阳堪赏眺，危楼纵日转清凄。  
周秦封略秋无尽，燕赵关山天与齐。  
大地高风吹楮标，孤城落月动征鞞。  
诸公贵客叨陪醉，欲问三生意已迷。

### 登真定天宁阁

明·张诗

花城宛转金宫丽，珠树珑玲绮阁环。  
风磴万盘回北斗，江河千里俯南山。  
人天徒接烟霞秘，龙象平临日月闲。  
剑倚星辰流妙瞩，彩毫长振白云间。

### 登大悲阁诗

沈 荃

杰阁峻 嵒耸碧霄，无边花雨任飘飘。  
千年龙象凌空矗，大陆云山入望遥。  
金殿香灯停御辇，弓碑文字识前朝。  
凭栏不尽登临意，萧瑟天风下深谿。

### 登大佛阁

清·梁清标

振衣高阁俯平濠，极目荒原客思劳。  
战垒风沙沉岁月，石堂灯火乱蓬蒿。  
埃烟遥接榆关影，佛日高悬瀚海涛。  
暂尔登游多壮色，白云无际塞垣高。

### 题临济废寺

清·王士禛

欲向西来意，先参临济师。  
上宾谁辩取，棒喝任交驰。  
野鹞巢危塔，行蜗上断碑。  
何因一莖草，宝界现琉璃。

### 冬十一月既望登广惠寺多宝塔作

清·爱新觉罗·弘历

高秋结念属嵩洛，行跼经过谢登览。  
省方祠岳次第举，初冬未觉严寒犯。  
滹沱回渡入权城，道左精蓝一到点。  
住空梵语青莲开，出尘法相黄金范。  
千年宰堵高切云，景概近远资葆检。  
大茂峰姿在眼眦，四禅天乐鸣轩檻。  
杜老资恩资佛力，果然万虑消憾憾。  
隋唐奚必究根源，往还已复成荏苒。  
豫天赵土指顾间，尔许诗情寄亲淡。

### 辛丑三月正定隆兴寺三叠旧作韵

清·爱新觉罗·弘历

白驹过隙古语闻，廿岁忽别相好尊。  
即今瞻礼宛如昨，识阁其阁门其门。  
久败重修两置却，何殊流水及行云。  
亥年兴工子岁葺，落成辛丑来巡轮。  
十里以外层楼见，回出雉堞切鹏臭。  
万民迎攀益亲切，扶老携幼纷且纛。  
迤邐郡城入阊闾，街衢有路祇园分。  
前殿后阁历历阅，奎章悬额辉星辰。  
大士法相逾丈六，讶兹卓峙何威神。  
周毁宋造经兴废，亦何有关清净身。  
井中出铜河出木，伪言附会徒云云。  
增卅六臂益无据，空教涂污灰与尘。  
岂知大士本无我，不动声色降魔军。  
因令洗涤复旧观，双足两臂万古存。  
卅六非多两非少，范铜兹现金体真。  
西域真僧行庆赞，远超一切禅和论。  
建立扫荡两弗涉，法螺梵贝如是陈。

长歌叠韵事纪实，重光赤奋若暮春。

### 壬子孟夏崇因寺作

清·爱新觉罗·弘历

崇因寺久废，丙午为葺成。  
葺成虽实果，崇因乃虚名。  
阮思因为所，则其果号能。  
能所本是幻，因果又岂诚。  
崇者复属谁，金仙默弗评。

### 礼临济祖塔

日本、山田无文（1980年6月）

谁忘末世祖师恩，得得遥寻礼法源。  
九拜殷勤仰古塔，喝雷犹响尽乾坤。

### 临济塔前香语

日本、竹田益州（1981年11月）

热喝嗔拳临济仁，谁知佛祖大机轮。  
九层青塔灵光耀，千古巍然开祖真。

### 临济塔修复落庆（两首）

日本、松山万密（1986年5月）

师如不出失其传，的的分明棒唱禅。  
今日幸逢真面目，洪恩亲报一炉烟。

（二）

日中协力棒浑身，念愿忽成面目新。  
瞻仰放光青大塔，花开鸟啼庆嘉辰。

### 临济塔

赵朴初赠日本日中友好协会访华

团（1986年5月）

历历孤明，照彻边际。  
巍巍一塔，撑柱天地。  
曲唱黄檗，风嗣临济。  
法幢同扶，两邦兄弟。

### 临济义玄禅师像赞

赵朴初

无相示相，后人标榜。  
黄檗山头，溇沱河上。  
棒喝机锋，陶铸龙象。  
法流天下，千花竞放

### 说法台诗

吴维东

翟官人，何须怒。姬和尚，赏汝顷。  
刀头左臂雪中身，四大非真久已悟。  
花果甘棠剪即休，说法台边漳水流。  
台西北，水西游，荒村古塔名二祖。

### 铜铸观音像诗

元·萨天锡

眼中楼阁见应稀，铁凤栖檐势欲飞。  
天半宝花飘阁道，月中桂子落僧衣；  
高擎玉露仙人掌，上碍银河织女机。  
金赵堂堂遗物在，山川良是昔人非！

### 说法台诗

明·白南金

僧自何年去，台因说法存。  
凭虚思往事，吊古问空门。  
草暗传衣地，烟销乞食村。  
不知龙听否，花雨尚翻盆。

### 登说法台

阮吉

梵宇傍林阿，层台倚檐际。  
不见雨花人，空馀布金地。  
铎铎慧月明，冉冉法云霏。  
光寒逸思生，尘远境偏异。  
暇日对禅僧，虚名愧抱击。

## 第四节 图 书

### 一、序疏类 (49 篇)

书 名	作 者	时 间
《安般经序》	释道安	东晋
《阴持入经序》	释道安	东晋
《人本欲生经序》	释道安	东晋
《了本生死经序》	释道安	东晋
《十二门经序》	释道安	东晋
《道行般若行序》	释道安	东晋
《摩訶钵若波罗密抄·序》	释道安	东晋
《增一阿含·序》	释道安	东晋
《道地经·序》	释道安	东晋
《鞞婆沙·序》	释道安	东晋
《阿毗昙·序》	释道安	东晋
《比丘大戒·序》	释道安	东晋
《泥洹经义疏》	竺道生	东晋南北朝
《唯摩经义疏》	竺道生	东晋南北朝
《小品经义疏》	竺道生	东晋南北朝
《大智度论序》	僧睿	东晋南北朝
《中论》序	僧睿	东晋南北朝
《百论》序	僧睿	东晋南北朝
《十二门论》序	僧睿	东晋南北朝
《坐禅三昧经》序	僧睿	东晋南北朝
《法华经义疏》	僧范	南北朝 (北齐)
《华严》注疏	僧范	南北朝
《十地》注疏	僧范	南北朝
《维摩》注疏	僧范	南北朝
《胜发经序》	慧观	南北朝
《涅槃经序》	慧观	南北朝
《修行地不净观经序》	慧观	南北朝
《十喻序赞》一部	慧观	南北朝
《七生经钞》一卷	贞辩	南北朝
《顿渐孝义钞》一卷	可止	南北朝
《四分律疏》	慧光	南北朝
《摄论疏》	靖嵩	隋朝

《杂心疏》	靖嵩	隋朝
《新译经序》	彦琮	隋朝
《摄大乘论疏》	昙迁	隋朝
《大毗卢遮那成佛神变 加持经疏》(大日经)	一行	唐代
《释氏系录》一卷	一行	唐代
《大日经疏》十二卷(已佚)	一行	唐代
《孟兰盆疏》	慧净	隋唐
《杂心论疏》	慧净	隋唐
《胜发出要赞》	慧净	隋唐
《法华经赞述》	慧净	隋唐
《四分律疏》	法砺	隋唐
《羯磨疏》	法砺	隋唐
《华严疏》	智正	隋唐
《俱舍论颂疏抄》	常真	辽代
《法华疏》	通理	清代
《楞严疏》	通理	清代
《心经义疏》	通理	清代

## 二、著作类(77部)

《大十二门注》	释道安	东晋
《小十二门注》	释道安	东晋
《了生死经注》	释道安	东晋
《人本欲生经注撮解》	释道安	东晋
《安般守意经解》	释道安	东晋
《阴持入经注》	释道安	东晋
《大道地经注》	释道安	东晋
《合放光赞略解》	释道安	东晋
《无极经解》	释道安	东晋
《甄解》	释道安	东晋
《性空论》(论著)	释道安	东晋
《出三藏记集》	竺道生	东晋南北朝
《涅槃三十六问》	竺道生	东晋南北朝
《二谛论》	竺道生	东晋南北朝
《佛无净土论》	竺道生	东晋南北朝
《佛性当有论》	竺道生	东晋南北朝
《法身无色论》	竺道生	东晋南北朝
《应有缘论》	竺道生	东晋南北朝

《中论》纲要	僧睿	东晋南北朝	
《十二门论》纲要	僧睿	东晋南北朝	
《十四音训叙》	僧睿	东晋南北朝	
《喻疑》	僧睿	东晋南北朝	
《仁王七戒》	慧光	南北朝	
《僧制十八条》	慧光	南北朝	
《玄宗论》	慧光	南北朝	
《论顿悟渐悟义》一卷	慧光	南北朝	
《辩宗论》	慧光	南北朝	
《众经目录》	彦琮	隋朝	
《通极论》	彦琮	隋朝	
《善财童子诸知识录》	彦琮	隋朝	
《沙门名义别集》	彦琮	隋朝	
《法华经赞述》	慧净	隋唐	
《辩宗论》	谢灵运	南北朝	
《金刚般若经注释》	谢灵运	南北朝	
《舍忏仪轻重叙》	法砺	隋唐	
《新华严经论》四十卷	李通玄	唐朝	
《修行次第决疑论》	李通玄	唐朝	
《解迷显成悲十明论》	李通玄	唐朝	
《会释》七卷	李通玄	唐朝	
《华严经中卷大意略叙》	李通玄	唐朝	
《十玄六相》	李通玄	唐朝	
《百门义海》	李通玄	唐朝	
《普贤行门》	李通玄	唐朝	
《华严观》	李通玄	唐朝	
《十门玄义排科释略》	李通玄	唐朝	
《眼目论》一卷	李通玄	唐朝	
《摄调伏藏》十卷	一行	唐朝	
《药师琉璃光如来消灾除难念诵仪轨》一卷	一行	唐朝	
《大毗卢遮那佛眼修行仪轨》一卷	一行	唐朝	
《曼殊室利焰曼德迦万爱秘术如意法》一卷	一行	唐朝	
《万松老人评唱天童觉和尚拈古清益录》	行秀	金元	
《贝叶梵经》由道因从印度带回			
《方便品》	通理	清朝	
《示禅教律》	通理	清朝	
《念佛伽陀》	通理	清朝	
《金刚经讲义》	倓虚	清朝	



《心经讲义》	倭虚	清朝
《起信论讲义》	倭虚	清朝
《天台传佛心》	倭虚	清朝
《印记释要》	倭虚	清朝
《始终心要义论》	倭虚	清朝
《普贤行愿品随闻记》	倭虚	清朝
《楞严经讲义》	倭虚	清朝
《影尘回忆录》	倭虚	清朝
《藏汉·汉藏字典词汇》	法尊	现代

### 三、另外

《楞伽抄》四卷	有善	年代不详
《疏》四卷	卜禅	年代不详
《疏》五卷	明禅	年代不详
《楞伽疏》五卷	胡明	年代不详
《抄》四卷	道荫	年代不详
《疏》五卷	冲法	年代不详
《疏》五卷	岸法	年代不详
《疏八卷》	宏法	年代不详
《疏》十卷	大明	年代不详

## 第五章 佛学教育

佛教历史上培养僧尼的方法主要是子孙庙收徒法。到近代才有了佛学教育组织，如佛学院，养正班和培训班等。青年僧人可通过报考或推荐的形式到这些教育机构去学习深造。

### 第一节 培育僧尼

佛教历史上培养僧尼的习惯作法是子孙庙僧人收徒法。师徒传承的子孙庙僧人收徒弟后，新徒称为沙弥。沙弥在师父的身边先由师父教授佛教知识和规矩，同时学习五堂功课，即寺庙中早晚上殿念诵的经文。随后就学习法会佛事的经文和仪规以及普通的戒律。这段时间一般需要三至五年，或者更多。等求受三坛大戒后，就成了一名正式的比丘。受戒以后就可以离开自己的寺庙，到各寺中去参学经论。到近代才有了佛学教育组织。如佛学院、养正班（初级班）和培训班等。这时，青年僧人就可通过投考或推荐的形式到这些教育机构去学习深造。

1956年中国佛学院成立，河北省即有登全师报考，他是中国佛学院的第一批学僧之一。党的十一届三中全会以后，通过落实宗教信仰自由政策，佛教界深感僧才缺乏。为适应形势需要，使广大佛教徒过上正常宗教生活。在河北省宗教事务局的关怀和帮助下，从1987年开始，先后选送正定临济寺的戒忍和然耀二人到中国佛学院学习。他们在佛学院学习四年。主要课程有：世界佛教史、中国佛教史，四十二章经、八大人觉经、佛遗教经、唯成识论、六祖坛经、金刚般若经、妙法莲华经、中观论、大智度论、楞伽经、无量寿经、四分律和外语。1991年戒忍毕业后返回，由省佛教协会请到临济寺任当家。

为了培养寺庙管理人才，安徽省九华山佛学院于1991年5月开办了为期半年的寺庙管理培训班，河北省又选送了临济寺的慧果前去学习。1992年5月，由正定临济寺当家戒忍法师推荐，慧如报考了浙江省普陀山佛学院，进行为期三年的佛学深造。

河北藏传佛教主要集中在承德地区。为了使年轻喇嘛能在管理寺庙、保护文物、佛事活动和旅游接待等方面成为骨干，承德地、市宗教事务局和普宁寺有重点地选送青年喇嘛到外地佛学院或大寺庙进行学习。自1988年开始，先后向甘肃拉卜楞寺保送青年喇嘛5名、向南京栖霞山佛学院选送青年喇嘛2名，还向北京藏语系高级佛学院保送青年喇嘛2名。这些青年喇嘛通过学习返回普宁寺后，表现很好，佛学知识大有长进，成了普宁寺喇嘛中的骨干。

## 第二节 举办讲座

除了选送僧才进佛学院进行重点培养以外，省佛教协会还通过举办佛学讲座，对广大佛教徒进行佛学教育。1990年4月24日至28日，由省佛教协会会长净慧法师主讲《佛法大意》、《佛法与人生》、《信仰与报恩》、《令众生欢喜则诸佛欢喜》等通俗的佛学知识。并采取即席答问的形式，对听众提出的疑难问题给予及时解答，收效极好。

1991年7月20日在正定临济寺、举办了禅学讲座，由台湾禅学访问团耕云先生主讲《赵州禅、临济禅、安祥禅》。参加听讲的禅学爱好者达200多人。同年8月28日至9月3日，河北省佛教协会请中国佛教文化研究所所长吴立民先生讲佛学知识，历时7天，每天参加人数达300余人。

## 第三节 出版书刊

1988年河北省佛教协会成立以后，为了使广大佛教信徒提高佛学水平，协助政府贯彻宗教信仰自由政策，使宗教活动在宪法、法律、法规和政策允许的范围内活动。编印出版了部分书刊。

省佛教协会于1989年成立了《禅》刊编辑部，创办了季刊《禅》杂志。省佛教协会会长净慧法师任主编。《禅》从1989年2月15日出版第一期到1992年11月15日止，先后出版发行16期，共11万册。发行面涉及国内26个省、市、自治区及香港等地和美国、日本、新加坡、澳大利亚、韩国、法国等国家。

同时，经有关部门批准还印刷再版了部分经典书籍，在教会内部流通。1989年再版《正信佛教》、《临济禅师语录》各1万册。1991年再版《安祥集》、《不二法门》、《迈向生命的圆满》三本书各1万册。再版《地藏本愿经讲记》、《虚云和尚法语汇编》、《六祖坛经》各1万册。1992年再版《佛说大乘无量寿庄严清净平等觉经解》1万册。还有《药师如来本愿功德经》、《略论明心见性》、《虚云和尚开示录》、《观音菩萨普门品》、《赵州禅师语录》各1万册。同时还出版了台湾耕云先生著的《安祥集》1万册。

## 第六章 寺院生活

寺院生活指维持寺院生活与日常开支的经费来源以及寺院的仪规管理制度等。党的十一届三中全会后，河北省先后开放了一些寺院，对部分失去劳动能力的老年僧人，给予适当的补贴。河北省佛教协会成立后，正式开放的宗教活动场所均由僧人直接管理。

### 第一节 寺庙经济

寺庙经济系指维持住寺僧尼日常生活、修缮寺庙建筑 and 进行各种宗教活动的经费来源。

早期佛教的僧尼，均以募化乞食形式并靠信徒布施维持生活。到了两晋南北朝时期，由于一些帝王崇信佛教，由朝廷投资兴建寺庙，供养僧众。对敕建的寺庙，由朝廷赐给香火地作为寺庙的主要生活来源。此外，有些王公大臣，也效仿皇室，或向寺庙施以土地，或舍宅为寺。在河北省境内最大寺庙是隋开皇六年敕建的正定龙藏寺，朝廷赐庙地达几百亩；唐开元年间敕建邢台的开元寺，也赐给大片的庙地，还有正定县地方官员舍宅为寺的临济寺等。宋代除了对一些寺庙赐给一些香火地以外，还赐一些金、银、骡马、绢帛等，供寺庙日常费用。

金大定年间，敕建涿州市大庆寺，赐给庙地 2000 亩，赐钱两万缗。特别是到了清代，皇家崇信喇嘛教，在承德大量敕建寺庙，不但赐给土地，赐给牛羊马匹和草原作为庙产，还发给喇嘛个人月薪和例赏。寺庙土地多了则靠出租土地和百姓布施来维持生活。修建在深山的寺庙，僧众自己开荒种田，一边种地，一边修行，是为农禅并重，自食其力。有的寺庙地多人少时，除了自己耕种部分土地外，把剩余的土地租给农民，收取地租。寺庙建在城镇的，有地的种地，无地的就得依靠给民间做佛事，赶经忏收报酬来维持生活。用收入结余部分，购置些田地或房屋做为庙产，再将田地或房屋出租，以备寺庙日常费用。既无庙产又赶不了经忏的小庙，只能依靠信徒的香火布施维持俭朴的寺庙生活。

1949 年新中国成立以后，通过土地改革运动，农村寺庙僧人和广大农民一样，每人分得一份土地，以农业劳动为主要经济来源，多余的庙地一律归公。在城镇的僧尼，无论还俗与否，都分别参加了社会劳动，有的参加了革命，有的寺庙利用空闲房屋开办小工厂。其生活来源不但有了保障，还为社会做出了力所能及的贡献。

党的十一届三中全会以后，随着宗教政策的落实，河北省内先后开放了普宁寺、临济寺和柏林寺等 20 余座寺院。政府民政部门对个别住寺僧人及未来住寺又失去劳动力的老年僧人，每月每人发给 30 元生活补贴。其它寺庙的僧众生活来源，主要依靠香火布施和佛事活

动收入。

## 第二节 寺庙管理

佛教寺庙的管理制度是相当完备、周密而严格的。

在人事方面，寺庙的人事安排是通过丛林执事会议议定。于每年农历正月十五日进行请职，被请任职期为 11 个月，到腊月十五日，所有的执事僧人全体例行大辞职，再经会议评选下年的执事。执事僧中途因故请辞或被辞，均由会议通过。在制度方面，均以《百丈清规》为寺庙管理制度的基础，根据各寺庙的具体情况，经修改条文后，确定为该寺庙自己的“常住规约”。

河北省佛教协会成立以后，省内正式开放为宗教活动场所的寺庙，按照政府和中国佛教协会的有关文件精神，基本上落实了管理体制。根据规定凡住有僧人的开放寺庙，均由僧人自己直接管理。僧人较多的寺庙，按照佛教十方丛林制度，安排寺庙执事僧人，并建立寺庙常住规约（共住规约）。

## 第七章 交流与联谊

中国佛教自唐时传入日本、朝鲜等东亚和东南亚国家。南宋时，临济宗传入日本。历代都有僧人互派参学，加强了中国与亚洲其他国家宗教的联系。1981年后，每年都有“日中友好临黄协会参访团”参拜临济祖庭和赵县柏林寺。不少外籍华人和香港、台湾同胞、学者前来河北参观、访问，进行禅学交流。

### 第一节 中日交流

国际交流主要指中日两国间的佛教界往来。中日两国佛教界的往来有着悠久的历史 and 很深的渊源关系。早在南宋时临济宗传入日本国，创立日本临济宗、黄檗宗。后来，明代僧人隐元应邀到日本传法，于南明永历八年（公元1654年）在京都宇治建黄檗万福寺，创日本临济宗，以中国河北省正定临济寺为临济宗祖庭。现在日本临济、黄檗二宗，共有6000多座寺院，300多万信徒。1979年5月两宗联合成立对华友好组织——日中友好临黄协会，从1980年起，该协会先后10次派佛教代表团到临济寺参拜祖庭，为中日友好作出了贡献。

#### 日中友好临黄协会朝拜团访华

1981年4月17日，日中友好临济黄檗协会“友好之翼”访华团抵达正定县。访华团61人，以梶谷宗忍为团长。中国佛教协会会长赵朴初会见了日本朋友。因临济禅师塔年久失修，有多处损坏。对此，日本朋友非常关心，代表团团长梶谷表达了同中国佛教界对该塔进行修复的愿望。他说：义玄禅师开创的临济宗传入日本后，几百年来形成了许多派别，重修祖塔是我们临济宗广大教徒的共同愿望。我们募集了一定资金，希望能对贵国修复临济塔有所帮助。赵朴初会长对日本佛教界各位朋友捐资修祖塔的友好情意表示感谢。并表示一定尽快把临济禅师塔修复好。会见时，赵会长把我国清初赴日传禅的木庵性禅师手书联语的拓片赠送给梶谷团长。

河北省人民政府副省长李峰会见了梶谷宗忍团长一行，并把临济塔额和赵州真际禅师像的拓片等珍贵纪念品赠送日本朋友。

访华团在正定临济塔前隆重举行诵经仪式。梶谷长老面对巍然耸立的祖塔朗诵法语：“仰之弥高钻弥坚，赞仰几年梦未圆。临济塔前逢葛面，怒雷一喝轰青天”。日本客人还到赵县参拜了真际禅师塔。

### 日中友好临黄协会友好之翼访华团朝拜祖迹

1982年4月15日以日本临济宗东福寺僧派堂师家福岛庆道长老为团长，东福寺派宗会议长、长明寺住职盐泽玄泰为副团长，日中友好临黄协会事务局长、相国寺派文化部长、大光明寺住职有马赖底为秘书长的日中友好临黄协会友好之翼访华团一行32人，应中国佛教协会邀请，到河北省正定县临济寺朝拜祖迹。日本朋友十分关心临济塔、赵州塔的修复，表示要为此尽力。访华团每到一座寺庙都虔诚地诵经礼佛，并捐赠香资。在访问期间，河北省宗教工作部门负责举行了茶话会欢迎该团。

### 日本临济宗相国寺派访华

1983年11月4日至15日，以日本临济宗相国寺派宗务总长铃木净云为团长，相国寺文化部长有马赖底为副团长的日本相国会纳经代表团一行19人，应中国佛教协会邀请对我国进行了12天的参观访问。

赵朴初会长在北京广济寺会见了代表团的领导成员，同他们进行了友好的谈话。感谢日本临济宗的朋友资助修复正定临济禅师塔。

代表团离华前夕铃木净云团长高兴地说：“在中日两国的友好关系上，有一条充满着光明的大道；两国人民一定会世代友好相处”。

### 日中友好临济宗代表团访华

1985年4月30日，日本临济宗代表团访华。5月3日，中日两国佛教界商谈关于维修正定县临济塔事宜。

河北省宗教事务局、河北省外事办公室、石家庄地区宗教处负责人到车站迎送并陪同活动。在临济寺与僧人接洽时，有正定副县长和外事、民政部门负责人参加。

### 日中友好临黄协会访华

1986年5月19日上午，日本日中友好临黄协会代表团由松山万密为名誉团长、盐大泽定为总团长、有马赖底为总秘书长的—行102人到正定临济寺参加“庆祝临济塔修复落成法会”，并参加该寺大雄宝殿的奠基仪式。还到赵县朝拜了真际塔。

河北省宗教事务局、河北省外事办公室、石家庄地区行署宗教处和正定县负责人陪同参观访问。福岛团长写了《临济塔》、《赵州桥》等多首七绝诗。

### 日中友好临黄协会访华团访问临济寺

1987年10月14日，以福富雪底为团长，山田宗敏、有马赖底为副团长的日中友好临黄协会访华团一行45人，抵达石家庄。代表团15日在正定县临济寺参加中日双方联合举行的“庆祝临济塔院大雄宝殿落成法会”并参拜了临济塔、赵县真际塔。为感谢中国对临济祖庭的修复，该会捐资215万日元。河北省人民政府秘书长毛志君接见了访华团全体成员。

### 日中临黄协会访华

1988年5月19日,日中临黄协会访华团来河北省临济祖庭参加佛像开光法会和重建赵县柏林寺暨创立佛慈安养院奠基典礼。参加法会的有香港郭兆明居士、刘耀平居士等。中国佛学院二年级全体学生,河北省佛教协会第一届代表会议全体代表,以及来自云南、山东、黑龙江、内蒙的代表参加了典礼。中国佛协常务理事、广东省佛协副会长、广州光孝寺住持(临济宗44代传人)本焕法师、河北省宗教事务局李永来副局长及正定、赵县人民政府等负责人出席开光法会观礼,并参加奠基。

开光法会分别由本焕法师和日中友好临黄协会第8次访华团总团长筱原大雄长老主法。中日两国禅门法侣诵经回向,共祝世界和平人民安乐。法会结束后,举行了法乳堂、传灯堂奠基仪式。

为了庆祝临济佛像开光,中国佛协向临济寺赠送了一座明代雕塑的临济义玄禅师像;本焕法师奉献大小铜香炉,供器及贺幛,并布施人民币1000元;武汉归元寺方丈昌明法师捐助人民币1000元,制作开光法会纪念品;香港郭兆明居士等供养5000元;日中友好临黄协会访华团向临济寺赠送铜磬、木鱼等法器,并向临济祖庭捐日币100万元。

当天下午,中日双方法侣云集赵县柏林寺遗址,隆重举行重建赵州禅师道场柏林寺暨创建佛慈安养院奠基典礼。在奠基仪式上,中日两国法侣在烈日下诵《大悲咒》绕古寺遗址一周,进行洒净活动。

### 日中友好临济宗国泰寺派访华

1989年10月17日,以泽大道为团长的日本临济宗国泰寺派佛教访华团一行23人,到正定县临济寺参谒祖庭。

泽大道团长与省佛协副会长有明法师进行了友好的交谈,当天下午该团还到赵县柏林寺参拜了赵州真际禅师塔。

### 日中友好临黄协会访华

1990年5月26日,日中友好临黄协会访华团一行39人,到正定临济寺参加重修建山门剪彩仪式。同时来自澳大利亚、台湾、香港和广州、黑龙江、北京的长老、长者、居士共400多人参加这一盛大佛事活动。

中国佛协常务理事、广东省佛协副会长、广州光孝寺方丈临济宗第44代传人本焕法师应邀专程前来主法。中国佛教协会副会长周绍良居士,河北省政协副主席黄岚先生、日中友好临黄协会第10次访华团总团长福岛庆道长老、台湾耕云禅学基金会董事长陈维沧居士、河北省宗教事务局副局长李永来等为重建的山门殿剪彩。

为突出祖庭的特点和日中临济禅缘的密切关系,复兴中的临济寺特在大殿两侧修建法乳堂和传灯堂。在法乳堂内供奉菩提达摩、大鉴慧能、临济义玄三位祖师法相。在传灯堂内供奉日本临济宗开祖明庵荣西、中兴祖南浦绍明和日本黄檗宗开祖隐元隆琦三位祖师法相。这三尊像系由日中友好临黄协会捐赠,在日本制作,于1990年5月9日由有马赖底专程护送来华,5月11日奉安临济寺传灯堂。堂之两壁用青石分别镌刻《正法眼藏·禅宗佛祖源



流》、《中国临济宗源流》、《中国临济禅源记略·日本临济宗黄檗宗法脉图》、《日本黄檗宗大本山万福寺历代住持系谱》，使佛祖源流，千载传灯，历历可考。并由本焕法师和福岛庆道长老为义玄禅师大型石刻画像碑揭幕。随后，中外佛教徒前往法乳堂、传灯堂为祖师像安座，净坛诵经，并在大雄宝殿举行上供仪式。法会分别由本焕法师和福岛长老主法。

日本客人在省佛协负责人陪同下还参拜了赵县柏林寺真际禅师塔。

### 日中友好临黄协会派团访华

1991年9月11日，日中友好临黄协会访华团一行17人，在团长、日本南禅寺派南禅寺僧堂师家、日中友好临黄协会顾问高山泰岩，副团长日本东福寺派常荣寺专门道场师家、日中友好临黄协会事务局长有马赖底率领下，抵达正定县临济寺礼祖。受到河北省佛教协会会长净慧法师、临济寺住持有明法师、首座弘川法师及当地信徒们的热烈欢迎。

12日上午访华团在净慧法师陪同下，到赵县柏林寺参礼赵州真际禅师舍利塔。下午参观了石家庄近郊的毗卢寺。

## 第二节 禅学交流

1991年7月19日，李挽（耕云）先生率领的台湾禅学参观访问团一行7人应邀访问北京后，来石家庄访问，进行禅学交流活动。

在中国佛教协会办公室主任赵国忱先生等陪同下，当天下午河北省佛教协会会长净慧法师主持座谈会，欢迎耕云先生一行来到临济禅的故乡——河北进行禅学交流。石家庄市的有关学者及禅学爱好者出席了座谈会。耕云先生在会议上谈了他对临济禅、赵州禅的心得体会。

7月20日上午，耕云先生暨禅学参观访问团拜谒祖庭正定临济寺。在临济寺方丈有明法师、首座弘川法师等陪同下，参访团一行在大雄宝殿礼佛，并参拜了法乳堂和传灯堂。耕云先生对两堂侧刻禅宗法脉源流图及中日临济禅缘等资料极感兴趣。认为寺院要在佛教文化的宣传上多动脑筋，禅风与文风应有有机地结合起来。耕云先生应邀在临济祖庭作禅学讲演。当天下午，参访团一行参拜了赵县柏林寺。耕云先生看到这里古柏犹存，真际塔凌空矗立，正在动工重建大雄宝殿，古刹重兴在望，深为欢喜。他建议应该引进茶种，把“赵州茶”恢复起来，使赵州茶禅一味的禅风发扬光大，以回馈当代人对禅悦的向往追求。参观访问团向柏林寺捐赠香资，柏林寺当家慧林法师把特意用柏树枝条做成的手杖赠送给耕云先生。

1991年10月13日，正在北京逗留的美国中国文化促进会会长杜华德先生和夫人徐淳女士专程来石家庄市，采访了省佛教协会会长净慧法师，就禅宗的修行方法等问题进行了探讨。省佛协副秘书长隆振法师、《禅》刊编辑吴明山居士等陪同。净慧法师详细地向客人介绍了当代禅宗泰斗虚云老和尚的修行过程及其在禅宗方面的成就和贡献，同时还介绍了已故南华寺住持惟因和尚的生平事迹及修行成就。已出版的《天地》杂志第二期转载了《禅七开示》二则。该杂志第二期将载文介绍虚云和尚的生平及其禅学思想。

## 第八章 佛教组织

经有关部门批准，承德市和河北省分别于1987、1988年成立了佛教协会。这对保障信教群众的合法权益，更好地贯彻落实党和政府的宗教信仰自由政策，发挥了积极的作用。

### 第一节 佛教协会

#### 一、河北省佛教协会

为更好地贯彻执行党的宗教信仰自由政策，满足全省广大佛教徒正常宗教活动的需要，经河北省人民政府批准，1988年5月15日至18日，河北省佛教第一届代表会议在省会石家庄市召开。

出席这次会议的代表共36人，其中出家僧人代表20人，在家佛教徒代表16人。男性32人，女性4人，代表中包括藏传佛教喇嘛2人。代表中既有为发扬我国佛教三大优良传统作出贡献的老一辈，也有二三十岁的中青年，充分体现了代表的广泛性。

中国佛教协会特发来贺电表示祝贺，并委派中国佛教协会副会长周绍良居士莅临指导。河北省政协副主席、省委统战部部长王树森，河北省宗教事务局局长鞠志强、副局长李永来等到会表示热烈祝贺，并作重要讲话。

这次会议的主要任务是：以中国共产党的十三大精神为指导，认真研究如何开展河北省的佛教工作，听取河北省佛教协会筹备组的关于省佛协筹备工作的报告，制定河北省佛教协会章程，选举产生河北省佛教协会理事会。

在为期4天的会议中，与会全体代表认真学习了中国共产党在社会主义初级阶段的基本理论和路线，听取了省委统战部和省宗教局领导关于党的统战和宗教政策的报告。大家对党的统战政策和宗教政策的贯彻落实感到满意，对党和政府的支持和关怀表示衷心感谢。通过认真讨论，与会代表进一步划清了政策界限，消除了疑虑，增强了贯彻党的宗教信仰自由政策的信心。代表们听取了省佛协筹备组的筹备工作的报告，大家对筹备组卓有成效的工作是满意的，特别对河北省佛教协会今后的任务及远景规划充满了信心。会议审议并通过了河北省佛教协会章程，通过民主协商，选举产生了河北省佛教协会领导机构。选举产生的河北省佛教协会第一届理事会由21人组成，常务理事由13人组成。会议选举中国佛教协会常务理事、《法音》杂志主编净慧法师为河北省佛教协会会长。

会议开得生动活泼，轻松愉快。会议号召全省佛教徒在党和政府领导下，同心同德，团结一致，提倡人间佛教思想，发扬佛教优良传统，努力为人民服务；爱国爱教，遵纪守法，

发扬正信，净化人心，使佛教与社会主义初级阶段相协调；努力办好教务，管好寺庙，做好海外联谊工作和对外友好接待工作；全省每一个佛教信仰者都应以“诸恶莫作，众善奉行”，“庄严国土，利乐有情”的实际行动，为社会主义两个文明建设、和平统一祖国、维护世界和平的宏伟事业贡献自己的力量。

### 河北省佛教协会会长、副会长，秘书长、副秘书长名单

会长：净 慧

副会长：有 明 弘 川 那存宝音（蒙） 袁鸿寿 苏 杭

秘书长：净慧（兼）

副秘书长：广慰 李宝箴

### 河北省佛教协会第一届理事会理事名单

净 慧 有 明 弘 川 那存宝音（蒙） 袁鸿寿 苏 杭 德 真

李宝箴 慧 林 戒 忍 仁 源 李德和 能文（女） 广 慰

能 成 慧 庄 登 全 田净喜（女） 额利布格仓（蒙） 吴振法 妙 明

### 河北省佛教协会第一届理事会常务理事名单

净 慧 有 明 弘 川 那存宝音（蒙） 袁鸿寿 苏 杭 李宝箴

慧 林 广 慰 慧 庄 登 全 吴振法 田净喜（女）

附：

## 河北省佛教协会章程

（一九八八年五月十七日通过）

第一条 本会定为河北省佛教协会。

第二条 本会是全省各民族佛教徒联合组织，其宗旨为：协助人民政府贯彻宗教信仰自由政策；团结全省各族佛教徒提倡人间佛教积极进取思想，发扬佛教优良传统，使佛教工作与社会主义初级阶段相协调；带领全省各族佛教徒积极参加社会主义物质文明和精神文明建设，促进祖国和平统一、维护世界和平事业。

第三条 本会的任务是：

一.根据宪法和法律的规定，维护教徒信仰自由权利，推动教徒学习宗教政策和其它有关政策法规，做到爱国爱教，遵纪守法；支持教徒管好寺庙，开展正常的宗教活动；根据中国佛教协会的有关规定，制定寺庙管理，收徒传戒等具体办法。

二.贯彻中国佛教协会全体代表会议、全体理事会议和常务理事会议作出的决定，接受中国佛教协会的业务指导。

三.组织领导恢复本省有重要历史文化价值的祖庭、古刹；结合本省佛教特点，举办佛教文化事业，出版流通佛教经典书刊，弘扬佛法、净化人心；保护佛教文物古迹。

四.团结和引导全省各族佛教徒积极参加为人民服务的工作，兴办佛教自养事业，佛教慈善事业及其他社会福利事业。

五.积极开展同台湾、香港、澳门同胞和海外侨胞中佛教徒联谊工作。

六.发展与各国佛教徒的友好联系，增进中外佛教文化交流。

第四条 全省代表会议为本会最高权力机构，其职权是：讨论和决定本会方针任务；制定和修改本会章程；选举理事，成立理事会及决定其他重要事宜。

第五条 本会理事任期四年，连选得连任。如果全省代表会议延期举行，理事会行使职权到下届理事会选出的时候为止。

第六条 本会理事会互选常务理事若干人，组成常务理事会，任期四年。在理事会会议闭会期间，常务理事会依照《会章》和理事会决定的工作方针领导会务。

第七条 本会设会长一人，副会长若干人，由全省代表会议民主选举之，任期四年，连选得连任。会长对外代表本会，对内领导会务。副会长协助会长执行职务。

第八条 本理事会设秘书长一人，副秘书长一至二人，辅佐会长，副会长分别领导和推动理事会各部门的工作。秘书长由理事会选任之。副秘书长由秘书长提名，由常务理事会通过任命之。

第九条 全省代表会议每四年举行一次，常务理事会半年举行一次，必要时可提前或延期召集。

第十条 本会全省代表会议，理事会和常务理事会都要充分发扬民主，对会务进行切实的讨论和认真的协商，在宪法赋予的权利和义务的范围内对本会工作做出决定。

第十一条 本会对全省各地佛协组织，在业务上进行联络和指导。

第十二条 本会的经费由各地寺庙收入提成和广大佛教徒自愿乐助，必要时得向政府申请补助。

第十三条 本会会址暂设临济寺。

第十四条 本章程全省代表会议通过后施行，修改时同。

## 二、承德市佛教协会

河北省承德市佛教协会成立大会，于1987年5月13日在承德市普宁寺隆重召开。参加成立大会的喇嘛代表有29人，这是建国以来河北省和承德市产生的第一个佛教团体。

中国佛教协会、北京市佛教协会、河北省民族事务委员会、河北省宗教事务局，承德市委、市人大、市政府、市政协的有关领导到会表示热烈祝贺；同时市伊斯兰教、天主教、基督教会也派代表参加会议并表示祝贺。

中国佛教协会会长赵朴初居士为大会题了贺词，题词的还有方毅、谷牧、朱学范、楚图南、司马义·艾买提、溥杰、端木蕻良、范文彬。全国政协民族组、北京市佛教协会也为大会题了词，有的还赠送了礼品。

会议由普宁寺总管喇嘛那存宝音主持，并致开幕词，先后由总管喇嘛那存宝音、普宁寺住持哈木尔致祝词，普宁寺管理处处长宝音达来作了工作报告。中国佛教协会副会长正果法师和河北省民族事务委员会副主任鞠志强、承德市政协副主席白春明、承德市民族事务委员会主任哈斯等先后在会上讲了话。

会议在民主、团结、祥和的气氛中出色登活佛主持制定并通过了《承德市佛教协会章程》，选举了普宁寺住持哈木尔为名誉会长，普宁寺总管那存宝音为会长，普宁寺管理处处长宝音达来为副会长兼秘书长，色登活佛为副会长，以及格瓦拉布杰、塔日吉德、额力布格仓、赛西亚拉图为理事的第一届理事会成员。

承德市佛教协会成立后，决心认真办好教务。积极支持改革、开放、搞活的方针；保护佛教文物古迹，开展佛教文化交流；扩大普宁寺的对外交往，配合承德市旅游事业，开创佛教工作的新局面。为统一祖国、振兴中华作出新的贡献。

## 第二节 教务活动

河北省佛教协会成立后，先后举办了八次较大型的教务活动。

### 一、正定临济寺新殿堂落成暨祖师像安座法会。

1990年5月26日，正定临济寺隆重举行新建山门殿、法乳堂和传灯堂落成剪彩暨祖师像安座法会。详见第七章第一节日中友好临黄协会访华。

### 二、第一届盂兰盆节报恩法会

1990年8月28日至9月3日，在正定临济寺隆重举行为期7天的盂兰盆节报恩法会。法会由河北省佛教协会会长净慧法师、副会长有明法师和弘川法师主法。

法会期间，每天早晚及上午集体诵经念佛回向，下午讲经说法。法会的前三天下午由弘川法师宣讲《佛说盂兰盆经》；后四天下午由净慧法师先讲了《佛法大意》、《佛法与人生》、《信佛与报恩》、《令众生欢喜则诸佛欢喜》等内容，每次讲法时即席回答听众提出的各种疑难问题。当法会圆满之日的晚上，举行了“瑜伽焰口”施食仪式。

### 三、纪念虚云和尚诞辰150周年法会

1990年9月17日，在正定临济寺举行纪念虚云和尚诞生150周年传供大法会。法会由虚云和尚的入室弟子净慧法师主持。上午有来自石家庄及附近市县的佛教四众弟子200多人参加了传供。下午由净慧法师报告了虚云和尚的生平事迹。省佛协编辑、出版《虚云和尚法语汇编》和《虚云和尚开示录》各一万册结缘，成立“虚云印经功德藏”，常年印赠佛书，广结善缘。

### 四、有明法师升座临济寺方丈法会

1990年10月14日，在临济寺举行有明法师荣膺临济寺方丈升座法会。升座之前，有明法师专程前往广东丹霞山别传寺从本焕和尚接法，将临济宗法系传回临济祖庭，承嗣临济宗第45代传人，首任住持。升座仪式由临济寺首座弘川法师主持。省佛教协会会长净慧法师代表广东丹霞山别传寺方丈，临济宗第44代传人本焕和尚为有明法师送座。升座仪式在悠扬的佛乐声中进行，有明法师依次在各殿堂中拈香说法。

参加升座仪式的有：中国佛教协会常务理事、山东省佛教协会会长、青岛湛山寺方丈明哲法师，河南省佛教协会副会长、洛阳白马寺方丈海法法师，河南省佛教协会秘书长能法师，五台山善财洞监院能修法师和来自北京、山西、黑龙江、河南及河北各市县的四众教友共300多人。河北省石家庄地、市、正定县的领导及有关部门的负责人均到会赠送贺联、贺

幢、贺匾，祝贺首任住持。

### 五、赵县柏林寺佛像安座法会

1990年11月7日，在赵县柏林寺举行隆重的佛像安座法会。两座汉白玉佛像由美籍华人刘珍美居士、河北保定田净喜居士共同捐资雕刻。释迦牟尼佛像高3米，重10吨，观音菩萨立像高2米，重5吨，两座佛像于10月17日清晨运抵柏林寺时，来自北京、石家庄及当地的佛教信众1000多人，在敲锣打鼓，鸣放鞭炮声中迎接。

河北省佛教协会会长，柏林寺修复委员会主任净慧法师主持了佛像安座洒净和上供仪式。省佛协副会长、临济寺方丈有明法师领导四众弟子诵经洒净，念佛回向。

### 六、浴佛法会

1991年5月21日，在正定临济寺隆重举行了浴佛法会。法会由省佛教协会会长净慧法师，副会长、临济寺方丈有明法师，副会长、临济寺首座弘川法师共同主持。来自北京、天津、黑龙江、河南、湖北、江苏及河北省各地市、县的四众教友1000多人参加了法会。浴佛法会在香花供养法乐悠扬的大雄宝殿中进行。佛教四众弟子虔诚诵念佛号、依次排班浴佛。整个仪式历时三个多小时。

### 七、传戒法会

1991年5月21日至23日，在正定临济寺举行传授在家“五戒”，“菩萨戒”法会。这次法会是清末以来临济祖庭组织举办的第一次传戒法会。由临济寺方丈有明法师任传戒大和尚，临济寺首座弘川法师任羯磨阿黎，省佛协会长净慧法师任教授阿黎。来自河北、河南、黑龙江、辽宁、山东、山西、湖南、江苏、北京、天津等地的235名优婆夷，参加了这次法会。

传戒期间，先由三位大和尚为全坛戒弟子传授三皈依仪式。羯磨阿弘川法师讲说了“五戒”，随后正式传授“五戒”，由教授阿黎净慧法师为求受“菩萨戒”的戒弟子讲说了在家菩萨戒要义，并解答了戒弟子提出的问题。并经过拈香、请圣、礼佛、拜师、受持、发愿、纳受戒体和忏悔等仪规，使聚法会得到了圆满成功。

### 八、第二届盂兰盆节报恩法会

1991年8月18日—24日，在正定临济寺举办第二届盂兰盆节报恩法会。本届法会先由著名佛学家、中国佛教文化研究所所长吴立民先生讲《佛说盂兰盆》、《佛教与中国文化》、《赵州禅与临济禅》、《般若波罗密多心经》等课题。24日是僧自恣日和佛欢喜日，也是佛教信徒供佛斋僧的日子。法会通过佛前献和斋僧仪式，把法会推向高潮。晚上，设放“瑜伽焰口”施食仪式。

## 第三编 伊斯兰教





## 第一章 沿 革

伊斯兰教与佛教、基督教并称世界三大宗教。伊斯兰教系阿拉伯文的音译，原意为“顺服”，指顺服唯一的神安拉的旨意。中国旧称“回教”、“清真教”、“天方教”等。河北省有回、维吾尔、撒拉、哈萨克、柯尔克孜、保安、东乡、塔吉克、乌孜别克等9个民族信仰伊斯兰教，其中以回族人口最多，主要集中在沧州、保定、张家口、石家庄、承德、邯郸、廊坊、邢台等地市。伊斯兰教于公元13世纪初，随着回回人口的迁入而传入河北，至今已有600多年历史。据1990年统计，全省伊斯兰教计有教职人员1249人，其中阿訇524人，海里凡438人，掌教287人，开放清真寺386处，计有教民49万余人。

### 第一节 传 入

伊斯兰教传入河北的时间，约始于元代。

公元13世纪初，我国北方的蒙古族崛起，在成吉思汗率领下，于公元1207—1218年先后灭亡了畏兀儿和西辽，进攻西夏和金，前锋直抵黄河北岸，河北等地遂在蒙古贵族统治之下。为了实现建立蒙古大帝国的愿望，成吉思汗对于投往他的外族人及其宗教信仰采取了笼络和宽容的政策，使一些信奉伊斯兰教的中亚突厥人、波斯人、阿拉伯人很早就和蒙古人有了接触，在当时官文书中称这些人为“回回人”。南宋嘉定十二年（公元1219年）至南宋淳祐十二年（公元1225年）成吉思汗及其子孙制定了远征欧洲、吞并中亚，后挥师南宋的战略，亲率蒙古军队又进行了三次西征。西征的胜利，使得中亚伊斯兰教沿陆路入中国的通道被彻底打通。在蒙古统一中国的过程中，中亚信奉伊斯兰教的阿拉伯人、波斯人和其他民族的人被编入“探马赤军”参加对中国各地的征战，并派遣到全国各地驻防和屯戍，河北位于元大都之畿辅，是蒙古人进一步南下对宋作战的战略要地。据史书记载，当时在大都（今北京）附近及今华北一带就有很多探马赤军的驻地，过着兵农合一的生活，“上马则备战斗，下马则屯聚牧养”，当时河北是“屯聚牧养”的地方之一。（《元史》·兵志二）记载：“河洛、山东居天下腹心，则以蒙古探马赤军列大府以屯之”。与此同时，还有一大批有技艺的工匠、技师和商人、宗教人士等，通过各种途径来华，有些进入河北省境内。据《元史》记载，在太宗窝阔台时期（公元1229—1242年），今张家口万全县洗马林迁入3000名阿拉伯人，组成一个专造“纳失失”<sup>①</sup>的匠局。元代初年，中书省平章政事宋子贞撰写的《邢台改顺德府

<sup>①</sup>纳失失：一种中亚纺织品，用金线混织而成。

记》曾记有西域商人在邢台的活动。其中有不少人在政治上取得了一定的地位，被委以官职。至元年间的《顺德府雷公庙碑》中记载了一名邢台地方回回武官、千户阿只（音译）<sup>①</sup>。如《元史》卷一九零《瞻思传》所记，元末著名的政治家、回回学者瞻思的祖父鲁坤在太宗窝阔台（公元1229—1241年在位）时，因才授真定（今正定县）、济南等路监催课税使而把家安在真定，这是定居河北较早的穆斯林。这些回回人来河北，因史书没有关于其宗教生活的记述，查《正定县志》和今正定清真寺内和其他地市清真寺也没有关于此事的记载，因此不能作为河北伊斯兰教历史之始。

蒙古统一中国的战争结束后，元至元十年（公元1273年）元世祖忽必烈曾下令各地探马赤军“随地入社，与编民等”，这样就有大批信仰伊斯兰教的回回人在河北各地定居下来，并逐步取得了普通农民、工匠、商人的身份。有些男性单身进入河北后，便与当地汉族女子结合，繁衍后代，从而形成了一些回回人聚居的村镇和街道。中、西亚的穆斯林大量来华，揭开了中国回族形成过程的序幕。元朝时期，穆斯林的社会地位仅次于蒙古人，伊斯兰教受到统治者的尊重和保护。回回人来华后保持了自己原有的宗教信仰，为了宗教生活的需要，在安居乐业之时，便在各自聚居区兴建伊斯兰教礼拜堂。如易县城内礼拜寺内有一碑，称其寺原在城东南碑东村，建于元朝。对于元代河北伊斯兰教活动记载比较详细的要首推今定州市内礼拜寺的一幢碑，该碑立于元至正八年（公元1348年），碑文中对回回人数、建礼拜寺及对伊斯兰教的教理、教义和一些制度都做了记述。此碑是河北回回宗教生活的最早记载，也可以说是伊斯兰教传入河北的标志。

有关元代伊斯兰教传入河北的另一记载，见于威县城关镇黄家街之《黄氏族谱》。其谱原为清康熙四十年（公元1701年）所撰写，民国3年（公元1914年）重修。该谱扉页《重修黄氏族谱略引》称：“余族本西域人也，祖意不拉兮（即易卜拉欣，穆斯林之常用名）进贡中国，朝廷赐姓黄氏，占籍山东济南，又移临清。因威州知事王公讳伯大，不识经典，聘请吾祖再三为阿訇，不得已，二祖夙与鸾，奉祖母来威以布教。此时威州无有清真古教，王公于是建立清真寺，与吾祖黄氏同入威籍。”查《威县县志》民国版载：“王伯大，涿州房山进士，至正十年（公元1350年）以参知政事出知威州……。”由此可知，伊斯兰教传入威县的时间为元至正十年（公元1350年），虽晚于定州，但在传播途径和路线上有别于定州，实可作为伊斯兰教传入河北之始。

## 第二节 传播发展

### 一、明清时期

伊斯兰教传入河北的初期阶段，因回回人口有限，伊斯兰教对外不传教，只依靠内部繁衍；受宗教活动和生活习惯的限制，独家独户的穆斯林很难在别地谋生。故传播范围很小，所建立的清真寺也不多。元末农民大起义，反抗元朝统治，明洪武元年（公元1368年）回族大将常遇春率大军北征，经真定（今正定县）北上，攻克元大都（今北京）建立了明朝。

<sup>①</sup>阿只：见《（民国）邢台县志·选举志》。

在北征大军中有不少回族将士，一部分留戍真定，在此落户。明洪武三十一年（公元 1398 年），朱元璋病死，把帝位传给皇太孙朱允炆，当时住北平府的燕王朱棣为争夺帝位，起兵南下与朱允炆的军队多次交战于沧州、深州、真定一带，百姓惨遭涂炭。元末明初的战乱，使河北的人口发生很大变化，原有的居民死于战争者甚众，也有的被迫外迁，到明建文二年（公元 1400 年）河北各处居民仍然很少，大片土地荒芜，道路榛塞，造成穆斯林人口锐减，一些礼拜寺毁坏，伊斯兰教在河北的发展受到一定的限制。

明永乐元年（公元 1403 年），明成祖朱棣称帝，结束了元末明初的混乱状态，社会趋于稳定，经济开始恢复和发展。为了填补华北一带的空旷，朱棣曾多次旨令，从江南、鲁、晋等地区迁民河北。其中亦有大批信仰伊斯兰教的回回人，陆续由各地流入河北，查沧县、三河、涿州、宣化、大名等县（府）志和部分礼拜寺现存碑刻，都有明初回回人迁入的记载，遂形成伊斯兰教在河北的广泛传播。

沧州一带是河北回回人口最多的一个地区，共有 15 万人左右。据记载，这一带的回回人最早就是明初从江苏、浙江等地迁来。传说仅从南京应天府上元县二郎岗迁来的就有张、王、李、刘、尹、戴、马、回八大姓人家，时至今日，此八姓仍为沧州回民的多数。随着回回人口的大量流入，伊斯兰教在这一带得到很大发展。据《沧县志》记载，经过明、清两代的发展，到民国初年，仅沧县的回回人口就已达 5000 余户，建有清真寺 47 座。

河北另一个较多的回民居住区是京东廊坊一带。明永乐十九年（公元 1421 年）朱棣正式把国都从南京迁到北京。随着国都的迁移，明朝的政治、经济中心转到北方，大批官吏、商人、富豪地主携带眷属及其家人纷纷北上，其中也有部分回回人，为了生活上的方便，便在京东大厂一带购置土地、安排家小，同时也修建起清真寺。安次县的回民聚居村伊指挥营就是明初回族将领伊指挥使率军驻守而得名。由于这里有了回回人居住，渐渐的一批往返于北京、天津与内蒙之间贩运牛羊的客商，也开始在这里寻找自己的定居之所。有的索性在此地开设饮食业赖以谋生，这样，形成了一个回民聚居村。伊斯兰教也相应发展起来，在方圆不到二三十里的区域内，就先后建起了 17 座清真寺。

除沧州、大厂两个较大的回民聚居区外，保定、石家庄、邯郸等地也都有较多的回回人居住，在这些地区，伊斯兰教也得到了比较广泛的传播。

保定市及附近，原有清真寺 13 座，俗称“南北十三郡”计有空城村、勉家营、平家营、中所营、西曹村、南营村、头台村、中冉村、七里屯村、南沟头村及城内东、西、北三寺，共有回民 1 万多人。在这 13 座清真寺中，以保定清真寺西寺历史最早，始建于明万历年间，距今已有 300 多年的历史。此外，在保定以北的涿州市今有回民近 4000 人，易县有回民 7000 多人，新城县有回民 5000 余人，徐水县有回民 4000 多人，据有关县志记载，这一带回民也“始于明初燕王北迁时，迄今已五百余年”。

石家庄附近的回民，除从江浙、山东迁来的以外，还有从山西晋中地区迁徙的移民，大部分居住在东北部无极县的谈下、高头村，藁城县的九门村，新乐县的彭家庄和正定县城内，总计 2 万多人。这些村庄与北部定州附近的回民村连成一片，民间有“一溜十三营”的俗称。这一带回民的来源比较复杂，其中有一部分为元代回回人的后裔，在此屯田农耕，定居安家；也有一部分是明、清以来各地迁居此地的农民和商人。定居后纷纷创建清真寺。

邯郸一带共有回民 3 万多人，主要集中居住在邯郸市、大名县和邱县。据《大名县志》

记载,大名的回民最早是明代初年由顺天府大兴县枯柳树村迁来的,最初居住在善乐营村,以后逐渐有回民陆续迁入,人口繁衍,形成了大名城关镇、金滩镇、邱县陈村等几个较大的回民村镇,到民国年间,共建有清真寺近30座。此外,在张家口、山海关等地,还有部分回民聚居区。张家口一带的回民主要集中在今张家口市、宣化区及张北、怀来等地。宣化的回民迁来较早,据记载,系于明朝中叶由云南避难逃荒而来,以沙、丁、闪、玉四姓为大族,多居于城内,以小贩及做工为生。另外,在这条交通要道的沿途,也有一些回民村庄,如宣化以东沙城、新保安、涿鹿和宣化以北的张北、沽源等县、镇,都有回民居住。据民国初年统计,这一地区计建有清真寺40多座。

明初,大量回回人迁移河北,随着社会发展,逐渐演变为现在的回族。在这些地区,回族形成了“大分散,小聚居”的特点。

回回人对明朝的建立有功,明朝政权为巩固其统治,曾颁旨保护清真寺,甚至“敕建”清真寺。因当时回族人经济实力有限,有很多清真寺是“兑铜子”聚资修建的;较大清真寺是穆斯林上层人物捐助巨资修建。如著名的保定市清真西寺,是明万历年间直隶保定府城守营都司官法某独捐巨金营建,明代回族功臣武平侯陈友子陈勋、陈大策捐助修建定州清真寺、易州清真寺;①随着经济财力的增加,居于城市和交通要道的穆斯林,遂在原有的基础上改扩建清真寺。据统计,河北省60—70%的清真寺为明朝时期所建。与此同时,明朝政权也注意加强对外族的猜忌和防范,明洪武五年(公元1372年)朱元璋下诏明令:“凡蒙古、色目人,听与中国人(汉人)为婚姻,不许与本类自相嫁娶。违者杖八十,男女入宫为奴”②。统治阶级并没有认识到伊斯兰教是回回人共同的宗教信仰,维系着民族的共同感情和共同心理状态,并不因娶嫁外族人而改变其固有的宗教信仰。这一政策的推行客观上为回回人与外族通婚提供了方便,实际上使回族人口大量增加。明朝廷各级官府对伊斯兰教采取怀柔政策,希望通过它去“敬天事上”,“益效忠诚”,明嘉靖二年(公元1523年)春,宣化清真寺掌教陈英、丁锐恐寺史年久湮没,遂将教旨信条缮具呈报官府,其内容是:“立教之目的有五,一敬天、忠君、孝亲,务践其实;二……”。从中可窥视官府控制教务活动之一斑。

明代,河北伊斯兰教以清真寺为中心,组成各不相属的教坊,由居民聘请掌教,以主持宗教仪式,调解民事纠纷,渐渐完善了清真寺的三掌教制度。以后,三掌教中伊玛目的权力越来越大,掌管清真寺的事务和财务大权,实际上成为清真寺的主持人。官府对掌教特殊优遇,为世袭掌教制创造了条件,一旦成为掌教,名利尽收。而且世袭还必须持有官府赐予的“札副”,为此对伊玛目位置的更替非常重视,逐渐由传贤变成了世袭,父传子,子传孙,子子孙孙相互接替,非嫡系亲属不许承袭。它的产生表明伊斯兰教传入中国后,在其发展的过程中,受到中国封建社会制度的制约,具有了中国特点。

清代初期,清朝政府为巩固其统治,制定了比较完整而行之有效的民族宗教政策。其基本方针是:“因其教不易其俗,齐其政不易其宜”③。也就是保护各少数民族的宗教信仰和社会习俗,依不同情况进行统治和管理。清政府对伊斯兰教实行较宽容的政策,表示回族信仰

① 《中国伊斯兰教史参考资料》第496页。

② 《明律》卷六。

③ 戴逸《简明清史》第210页。

伊斯兰教“乃其先代留遗，家风土俗”，朝廷应对其“一视同仁”，“不容以异视”。清康熙三十二年（公元1693年）六月，颁行上谕令：“朕评回汉古今之大典，自始之鸿道也。七十二门修仙成佛，诱真归邪，不法之异端种种生焉。已往不咎，再犯者斩。汉官诸臣时享奉禄，按日朝参，而回教五时拜主赞圣，并无食朕奉，亦知报本，而汉不及回也。通晓各省，如汉官因小不忍，藉端虚报回教谋反者，职司官先斩后奏。天下回民各守清真，不可违命，勿负朕有爱道之意也。”<sup>①</sup>此后，河北各地清真寺纷纷制做“圣旨牌”悬挂“当今皇帝万岁、万万岁”的牌子，以示感谢皇帝的“恩赐”。清雍正七年（公元1729年）雍正皇帝颁保护回民谕旨。<sup>②</sup>在清康熙、雍正、乾隆这一时期，河北各地回民新建、护建或重修了不少清真寺。如承德市东清真寺、西清真寺、献县辛中营清真寺、建昌营清真寺、大名县南关街清真寺、定州市清真寺、孟村丁庄子清真寺、河间县五街清真寺等。文安县大围河清真寺于清乾隆年间重修，乾隆皇帝亲书“正大光明”，制成蓝底鎏金牌匾挂于大殿正门上。

承德地区原无回回人居住，清统一中国的过程中，康熙曾亲自统兵北征，大军出古北口，在热河建行宫、置都统，派重臣坐镇。在他的护从侍卫官佐和差役戍卒中，有部分信仰伊斯兰教的回回人，这些人便留居此地，随后建起第一座清真寺，即今承德市东清真寺。另外在热河以北的六沟（今承德县境内）、八沟（平泉县城），也都有回回军人留住，先后也建起了清真寺。之后康熙皇帝又在坝上草原设木兰围场，调大量兵力驻守。雍正初年，一支1000多人的绿营兵，由陕西调来热河、围场等地。今市区中心的一条街道“陕西营”，便由此而得名。因此这一地区的回民人数有所增加。嗣后，沧州、山东等地回回商人，也纷纷扶老携幼来此经商，当时谓之“赶皇营”，17世纪50年代后期，清政府出兵，平定了西部蒙古的准噶尔部割据势力后，新疆部分穆斯林因受牵连，也被迁来承德，定居于承德市双滦区的滦河镇一带。这些穆斯林因喜欢戴红色礼拜帽，所以当时被称为红帽回回。随着回族人口日增，在滦平、丰宁、隆化等县也开始有回回居住，并建起了部分清真寺。

清代，经堂教育在河北各地清真寺非常盛行，河北伊斯兰教培养出的宗教职业者，几乎遍及全国，而且历史上出现过一些著名阿訇。如明代正德年间的刘景省、清道光年间的李四爷及其子李冠度、清末的海思福等等。他们不仅对伊斯兰教经典和汉学有较深的造诣，而且对伊斯兰哲学、阿拉伯文学的研究也很有成就，在国内外享有很高的声誉。

清朝对信教者出境，已不似明代之严禁，伊斯兰教徒多从陆路赴麦加朝觐，接受苏非派学理回国传播，于是各自不同的教派在中国西北地区出现。清嘉庆年间，泊头镇人石玉龙在宁夏任阿訇，其弟石玉彪常去兄处，遂将“哲赫林耶”教派传入河北，从此河北伊斯兰教并存古行、新行、哲赫林耶三大教派。今泊头市清真东寺为“哲赫林耶”教派的礼拜场所。

清乾隆四十六年（公元1781年）和四十九年（公元1784年）陕甘先后爆发由新、老教派斗争而引发的撒拉族、回族的反清起义斗争。遭到镇压后，清政府一改过去较宽容的做法，制定了一条对穆斯林既允许存在而又严加防范的政策。同时规定：回回纠众持械，罪加一等；禁各省回族往来；限制汉回往来。从河北清真寺现存资料上可以看出，清代后期所建清真寺多数在小集镇和乡村，反映出伊斯兰教已渐渐由被保护的對象变成了被限制的對象。

<sup>①</sup> 《中国伊斯兰教史参考资料》第767页。

<sup>②</sup> 《世界三大宗教在中国》第280页。

清同治年间,陕甘穆斯林举行反清起义,为躲避清军镇压,有200多户回民从陕西来到尚义县境内的西域天村定居下来。后来一部分到张北县大河、大西湾、南号,康保县大囿囿、兰家营子、马家营等地定居下来。另一支多居于宣化南关。该支之来源,显然是陕甘两省回民的迁居者,在京绥铁路建成前,他们多以驼运为业,往返于北京到多伦、绥远之间。

清末,河北伊斯兰教界出现了一位被阿拉伯地区的伊斯兰教经文专家誉为“中国阿林”、“经文专家”的著名阿訇海思福。海思福系孟村镇丁庄子村人,他一生从事经文的翻译、注释,是一位促进世界文化交流,具有深远影响的北国回族宗教人士。清宣统元年十二月七日(公元1910年1月17日)在丁庄子村病故,享年88岁。他不幸逝世的噩耗传到各地。埃及《金字塔报》发表社论,标题是“东方第一人逝世”,副题为:“我们伊斯兰教普照大地的、东土最亮的一颗明星殒落了!全体阿拉伯信徒们,我们为他向真主祈祷吧!致哀吧!”。

## 二、民国时期

民国初年,京汉、正太铁路建成通车后,石门市城区工业、商业、服务业逐渐发展,不少回民由保定、定县、藁城九门等地迁来定居,大多为经商之家,伊斯兰教也随之传入。民国六年(公元1917年)发大水,清真寺全部倒塌。民国9年(公元1920年)石门镇和山西、甘肃穆斯林捐资,在石家庄村西购地九分,重建了清真寺。回族群众聚居在清真寺附近,形成了穆斯林居住集中的清真寺街。

民国年间,清真寺经堂教育继续发展,廊坊地区到民国38年(公元1949年)前,基本上各寺都有“海里凡”,但“海里凡”数量多少不等。民国24年至29年(公元1935年至1940年),刘品一大阿訇在沧州创办阿文女子小学,讲授经典教义,培养穆斯林女青年。沧州清真北大寺在新文化运动影响下,寺内设有经汉学堂,提倡经、汉并重,影响颇大。“七七事变”后北大寺取消经堂教育内容,后改为回民小学校。其他市、县清真寺也开设了经汉学堂,组织当地回族青少年学习文化,取得了一定成绩。因经费来源没保障,几年后大部停办。民国年间,河北伊斯兰教一些知名的阿訇,如刘品一、沙梦弼、何文亮等,他们重视对伊斯兰教问题的研究,倡兴经汉教育,翻译和撰写教规教义,为河北伊斯兰教的发展做出了一定的贡献。

民国期间,北洋军阀和国民政府,虽然承认伊斯兰教的存在,但用宗教信仰代替民族问题,对广大回族人民采取残酷的民族压迫政策。北洋军阀经常以“剿匪”为名到沧州孟村地区进行大规模烧杀抢掠。民国11年(公元1922年)9月,直系军阀23师和地方民团洗劫孟村、泊头地区,数百名回族群众惨死在屠刀之下,有11座清真寺被全部烧毁。此后于民国14年(公元1925年)再次对孟村一带的回民进行镇压。国民政府统治中国后,在河北大地多次发生侮教、屠杀回民的事件。如民国19年(公元1930年)的威县侮教案,回民予以反抗,被打死3人,打伤数人。民国22年(公元1933年)唐山《工商日报》刊登侮辱伊斯兰教的文章,引起回族人民的愤慨等等。

中国共产党的成立和河北省的革命活动促进了河北穆斯林的觉醒,以大名县回民青年郭隆真为代表的先进分子投身到革命洪流中。沧州市人张杰入党后,组织上同意他到清真寺当“海里凡”,以此为掩护,从事革命工作。张杰接送特委交通员胡林晓将党内文件和革命书刊存放在寺内,津南特委机关报《津南真报》,中共北方局的机关刊物《火线》都从这里转递

分发。这样清真北大寺一度成为共产党津南特委的地下联络站。阿訇刘品一在沧州，曾多次掩护中共地下工作人员，为他们在食宿、交通等方面提供方便。张家口市阿訇金殿杰利用其宗教人员身份掩护中共地下工作者安全脱险，他的进步行动受到穆斯林群众的称赞。

民国 26 年（公元 1937 年）7 月 7 日，日本帝国主义发动全面侵华战争。同年 11 月，保定、石家庄、沧州、邢台等地相继沦陷。河北省广大穆斯林群众同全省人民一样遭到日本侵略军的蹂躏和杀害。残酷的现实，教育了河北回族人民，以马本斋为代表的河北广大穆斯林在中国共产党的领导下，纷纷组织起来，与日本侵略军展开了斗争。日本侵略军为诱降回族人民，于同年冬季向冀中各清真寺投寄了大量的劝降信和《告伊斯兰教民间同胞书》，打着维护回教的幌子，企图让广大穆斯林当温顺的亡国奴。冀中各清真寺的阿訇和乡老用《古兰经》的教义、“圣人”的教导和血的事实批驳敌人的反动宣传。他们说：“如果我们穆斯林违背《古兰经》的教义、违背圣人的教诲，去向侵略我们的日本鬼子投降，还讲什么伊玛尼（注：“信仰”的意思）。”阿訇和乡老的话，坚定了广大穆斯林抗战的决心，得到了绝大多数回族群众的拥护和支持。

民国 27 年（公元 1938 年）8 月，在任邱县城内成立了“冀中区回民抗战建国联合总会”。同时在冀中军区领导下成立回族抗日武装——“冀中军区回民支队”。民国 29 年（公元 1940 年）初，冀中回建总会派两名阿訇丁溪野、曹奎到冀鲁边区提出成立回民救国联合会的建议，不久成立“冀鲁边区回民救国总会”和“冀鲁边区回民大队”。在冀中军区回民支队和冀鲁边区回民支队中，为了方便回族指战员生活，都有随军阿訇和海里凡，按照回民风俗习惯办理部队屠宰牛、羊及按照回民丧葬习俗安葬阵亡的干部战士等事宜。

抗战期间，在河北各地回族聚居的地区，不少清真寺成为宣传群众、教育群众、发动群众、武装群众的重要集中地，在为八路军传送情报、掩护干部、储存武器弹药等方面起到了特殊作用。

### 三、新中国建立后

中华人民共和国成立后，党和人民政府废除了民族压迫制度，实行各民族一律平等，制定了宗教信仰自由政策。为纠正自民国以来一直沿用“回教”这一称呼，国务院于 1956 年 6 月 2 日发出通知，指出：“伊斯兰教是一种国际性的宗教，伊斯兰教也是国际间通用的名称，今后对伊斯兰教一律不要使用‘回教’这个名称，应该称伊斯兰教”。河北穆斯林及宗教界人士对党和政府的民族政策、宗教政策衷心地拥护。1952 年 9 月，沙梦弼阿訇参加了少数民族观礼代表团，赴京参加国庆观礼，9 月 30 日下午 7 时，应毛主席邀请到怀仁堂参加国庆盛大宴会。毛主席送给他一份礼物——一套呢子中山装和一双皮鞋，成为沙梦弼阿訇一生中最难忘的一件事。1956 年 12 月，出席中国伊斯兰教第二届代表会议的河北省代表，同全国其他代表一道，受到毛泽东主席和中央领导人的亲切接见。

1956 年 12 月召开了河北省伊斯兰教协会筹备会议，选出了以刘品一大阿訇为主任的 37 名委员组成的筹备委员会。并于 1963 年底召开河北省伊斯兰第一次代表会议，大会通过报告和协会简章，选举产生了以辛宗真阿訇为主任由 49 名委员组成的河北省伊斯兰教协会第一届委员会。

1958 年开展宗教制度改革，在宗教界内部废除了宗教封建特权和宗教压迫剥削制度，

实行民主管理制度。河北广大穆斯林群众通过这场宗教制度改革掌握了清真寺的领导和管理权，成立了由信教群众选举产生的清真寺民主管理委员会，这是由穆斯林自己管理的自治组织。

1966年—1976年的10年“文化大革命”，由于党的宗教信仰自由政策遭到干扰破坏，河北伊斯兰教广大教职人员也同样受到冲击。不少清真寺被关闭，伊斯兰教的宗教活动多数地方被迫停止。

1978年党的十一届三中全会后，经过拨乱反正，党的民族政策和宗教信仰自由政策重新得到贯彻落实，伊斯兰教界人士中的冤假错案得到了纠正。不少宗教界上层人士被选进各级人大、政协参政议政，都发挥了很好的作用。

从1981年开始，河北省伊斯兰教恢复伊协组织。同年4月在省会石家庄市召开河北省伊斯兰教第二次代表会议，选举产生以管瑞洪为主任的第二届委员会。随后各地（市）和回族自治县相继召开伊斯兰教代表会议，成立了伊协组织。从此河北省伊斯兰教进入了一个正常、健康发展的阶段，广大穆斯林和全省其他各族人民一道正为建设伟大的祖国而共同奋斗。



## 第二章 教 派

伊斯兰教传入河北后，很长一段时期内均属于“格底目”派。教义上统属正统的逊尼派，教律上属于哈乃斐法学派。明末清初，世界伊斯兰教苏非派和依黑瓦尼派相继传入中国，中国伊斯兰教界发生分裂，产生一些新的教派并逐渐传到河北。河北伊斯兰教内出现了“格底目”、“新行”和“哲赫林耶”三个教派。

### 第一节 格底目

“格底目”系阿拉伯语，意为“尊古”，故称“老古派”、“尊古派”，普遍又称为“老教”。是中国伊斯兰教中最古老的一派。河北80%以上的清真寺属于此派。

#### 一、格底目的教权组织

格底目的教权组织形式，是单一的教坊制。教坊在最初含有一定聚居区域之意，后来教坊的含意缩小，变为清真寺的别称，一个教坊，就是一个清真寺。格底目的教坊之间，互不隶属，互不干涉，各自独立，各行其是。

#### 二、格底目的宗教主张

格底目在教义上属于正统的逊尼派。在教律上属于哈乃斐学派。格底目派严格恪守伊斯兰教的基本信仰和各项宗教功课，主张“按老规矩去做就行了”，反对标新立异。重视“舍岩阿提”（法定的干功），要求穆斯林要严格履行念、礼、斋、课、朝五件天命课和坚信安拉、天仙、经典、圣人、前定、后世和复生等六大信仰。对“妥岩格提”（道路之意）只看作是一种副功。认为今世和后世是一个统一体。没有今世的干功，就没有后世的幸福。只有立足今世，才有来世的丰果。

#### 三、格底目派的宗教习俗

格底目重视宗教末节，带有一些古老风格。

（一）格底目派在给临终的人举行念“讨白”（忏悔赎罪）仪式时，当念到“真主独一”，要临终的人举起右手食指，表示认主独一。

（二）格底目属于遵月派，即见月封斋，见月开斋，斋期需满30天。

（三）河北格底目在每星期五举行聚礼时，除礼“主麻”六拜外，还要礼当天响礼的十

拜。

(四) 格底目在进入“斋月”后的第 27 日要“坐夜”。

## 第二节 新 行

新行也称“革俗派”或“率真派”。主张根据《古兰经》和圣训为力行教典之准绳，倡导遵经革俗。

新行派首倡者为陕西渭南人舍蕴善。舍曾“布教于冀、鲁，足迹所至均蒙教化”。河北在其门下求学者甚多，其中有泊头人杨召普，沧州人刘汉儒，三河人杨北辰，泊头人曹继辉，宣化人陈师，沧州人海张念，沧县褚村人回馨如等。以后世代相继传，至建国初，河北省新行派清真寺 47 座，教民 8000 余户，分布于沧州、承德、石家庄等 17 个市、县。

河北伊斯兰教“新派”、“旧派”（格底目）之间，在信仰、教义、教律方面并无根本不同，只在宗教末节的部分仪式上有所区别。如：接“堵阿宜”时，旧派捧手两次，新派捧手一次；礼拜时，旧派领拜之教长，一人独立于众教徒之前，新派则主张与随礼之教徒联肩立于一班之内；旧派在每晚礼未特勒拜之后，另行叩首两次，新派则于拜后，不再叩首。在为“亡人”“站者拿则”（为死者所行之祈祷礼）时，旧派穿鞋立于地上，新派则必将鞋脱去立于席上。

## 第三节 哲赫林耶

哲赫林耶是中国西北地区四大“门宦”之一，意为“公开的”、“响亮的”。因主张高声念诵赞词，故又有“高声派”或“高念派”之称，该派除履行宗教基本功课外，还崇信和神化教主，朝拜教主拱北。

相传在清嘉庆年间，泊头茶店街石玉龙在宁夏附近某清真寺任阿訇，其弟石玉彪经常往宁夏探望，遂将“哲赫林耶”带回泊头，但该派在河北并没有广泛流传。至建国前，哲赫林耶在河北只有两座清真寺（沧州市和泊头各 1 座），教民不足 100 户，也没有形成门宦。

河北伊斯兰教各教派之间，建国前争斗比较明显，尤其是沧州一带各派之间的矛盾很深，以至发展到互不通婚、不过事、甚至互相讥骂、械斗的地步。新中国建立后，人民政府采取协商疏导的办法，本着宗教信仰自由的原则，提倡和加强各教派之间的团结。政府的这一举措，得到了伊斯兰教人士的积极配合，从而各教派之间彼此尊重，相互往来。特别是 1958 年宗教制度的民主改革后，河北伊斯兰教中的教派之分基本消失。

## 第三章 清真寺

清真寺是伊斯兰教的宗教活动场所，阿拉伯语称为“麦斯吉德”，意思是礼拜安拉的处所。因此，河北穆斯林也称清真寺为“礼拜寺”。它是随着伊斯兰教的传人和穆斯林迁徙、发展而出现的必然产物。

### 第一节 清真寺、阿訇

新中国建立初期，河北共有清真寺 520 多座（按当时行政区划），后经区划调整，通县专区和天津专区划归北京、天津市。1958 年宗教制度改革中，又有部分清真寺被合并或撤销，到 1965 年，河北有清真寺近 300 座。约 80% 左右的清真寺为清朝以前建筑；其中有可信佐证系明朝建筑 20 余座，元朝建筑 3 座（即易县、威县、定州市各一座，现只存定州市 1 座）。“文化大革命”中，河北清真寺大部分被砸烂，少数被改做它用。中国共产党十一届三中全会后，落实民族、宗教政策，河北的清真寺得到恢复。到 1990 年底，河北共有开放清真寺 386 处。

1957 年，河北伊斯兰教有宗教职业者 1702 人，其中阿訇 535 人、散班阿訇 456 人、海里凡 315 人、掌教 396 人。1958 年，经伊斯兰教宗教制度的民主改革，有部分教职人员转业从事其它工作，到 1959 年，河北伊斯兰教的教职人员有 635 人。“文化大革命”中，宗教职业者不少受到迫害。中国共产党十一届三中全会后，宗教政策得到落实，为全部教职人员恢复了名誉，到 1990 年底，河北伊斯兰教教职人员共 1249 人，其中阿訇 524 人，海里凡 438 人，掌教 287 人。

河北伊斯兰教清真寺、阿訇名录（阿訇名录为不完全统计）如下：

#### 秦皇岛市（4 座）

海港区清真寺、山海关区清真寺、昌黎县靖安清真寺、卢龙县城内清真寺

秦皇岛市阿訇名录

表 3—3—1

姓名	所在清真寺	社会职务	姓名	所在清真寺	社会职务
李文清	秦皇岛市山海关清真寺	省政协委员	李宗谱	秦皇岛市山海关清真寺	
刘辅仁	秦皇岛市海港区清真寺	省人大代表	赵德亮	卢龙县城内清真寺	
刘希华	昌黎县靖安镇清真寺	县政协委员			

**唐山市 (17 座)**

唐山市清真寺、开平区东关清真寺、开平区夏庄清真寺、东矿区古冶西街清真寺、东矿区小股各庄清真寺、滦县城关清真寺、乐亭县姜各庄清真寺、迁安县城关清真寺、迁安县建昌营镇清真寺、迁安县前沙窝铺清真寺、丰南县南关清真寺、丰润县胥各庄清真寺、遵化县南关清真寺、遵化县马兰峪镇清真寺、玉田县城关清真寺、玉田县林南仓清真寺、玉田县鸦鸿桥清真寺

**唐山市阿訇名录**

表 3—3—2

姓名	所在清真寺	社会职务	姓名	所在清真寺	社会职务
金玉占	唐山市清真寺	市政协委员	李 繁	唐山市清真寺	
玉梯先	唐山市古冶清真寺	区政协委员	刘炳海	唐山市东矿区小股各庄清真寺	
杨连科	唐山市开平区夏庄清真寺		李宝真	唐山市开平区夏庄清真寺	
白朝永	遵化县城关清真寺		赵志鹏	遵化县马兰峪清真寺	县政协委员
马廷春	玉田县鸦鸿桥清真寺	县政协常委	张庆保	丰润县南关清真寺	县政协委员
张兴帮	滦县城关清真寺	县政协委员	吴秀芳	迁安县建昌营清真寺	

**承德市 (3 座)**

潘家沟清真寺、滦平镇清真寺、承德县六沟清真寺

**承德市阿訇名录**

表 3—3—3

姓名	所在清真寺	社会职务	姓名	所在清真寺	社会职务
李瑞林	承德市清真寺	市人大代表、政协委员	马文来	承德市清真寺	区政协委员
回建民	承德市清真寺	市青联委员	马会忠	承德市清真寺	
白宝贵	承德市清真寺	区人大代表	王占武	承德市清真寺	
王清瑞	县副食品公司	县政协委员			

**张家口市 (3 座)**

新华街清真寺、上尔沟清真寺、宣化区清真寺

**张家口市阿訇名录**

表 3—3—4

姓名	所在清真寺	社会职务	姓名	所在清真寺	社会职务
张珍山	张家口市新华街清真寺	省政协委员 市政协常委	石广凤	张家口市宣化区清真寺	市人大代表 伊协副会长
常福隆	张家口市新华街清真寺	市伊协委员	李宝珍	张家口市新华街清真寺	
白跃仲	张家口市新华街清真寺	市伊协委员	丁占斌	张家口市新华街清真寺	
回殿元	张家口市新华街清真寺	市政协委员	马金德	张家口市新华街清真寺	
李书田	张家口市上尔沟清真寺	市人大代表	李万清	张家口市上尔沟清真寺	
王进荣	张家口市宣化区清真寺	市政协委员	郝宝山	张家口市宣化区清真寺	

## 保定市 (8 座)

保定清真西寺、保定清真北寺、保定清真女寺、保定前屯清真寺、清苑县百楼乡头台清真寺、清苑县中冉乡南沟头清真寺、清苑县中冉乡南庄清真寺、清苑县中冉乡中冉清真寺

保定市阿訇名录

表 3—3—5

姓名	所在清真寺	社会职务	姓名	所在清真寺	社会职务
张英杰	保定市清真西寺	南市区政协常委、市伊协副主任	马国仁	保定市清真西寺	市伊协委员
高忠惠	保定市清真西寺	市伊协委员	安学光	保定市清真北寺	北市区政协委员、市伊协委员
常志光	保定市清真北寺	市人大代表、市伊协委员	张育才	保定市清真北寺	市伊协委员
梁希善(女)	保定市清真女寺	市伊协委员	王文奎	保定市前屯清真寺	市伊协委员
刘士章	保定市安庄清真寺	省政协委员	刘志贵	清苑县头台村清真寺	市伊协委员
甘俊英	清苑县南沟头清真寺	市伊协委员	莫森林	清苑县大庄村	

## 石家庄市 (3 座)

石家庄市清真寺、正定城关清真寺、正定县顺城街清真寺

石家庄市阿訇名录

表 3—3—6

姓名	所在清真寺	社会职务	姓名	所在清真寺	社会职务
白玉琛	石家庄市清真寺	省人大常委、省伊协副主任	丁清轩	石家庄市清真寺	市政协副主席
白金贵	正定县城关清真寺		赵志华	正定县顺城街清真寺	

## 邢台市 (2 座)

邢台市清真寺、邢台县七里桥清真寺

邢台市阿訇名录

表 3—3—7

姓名	所在清真寺	社会职务
王力无	邢台市清真寺	桥东区政协常委
范华亭(女)	邢台女寺	市政协常委

邯郸市 (2 座)

邯郸市清真寺、峰峰矿区清真寺

邯郸市阿訇名录

表 3—3—8

姓 名	所在清真寺	社会职务	姓 名	所在清真寺	社会职务
杨保真	邯郸市清真寺	市人大常 委伊协主任	杨淑谦	邯郸市清真寺	
王国章	邯郸市清真寺		张子诚	邯郸市清真寺	
杨照善	邯郸市清真寺		王全福	峰峰矿区清真寺	

沧州市 (46 座)

沧州市清真北大寺、沧州市邓屯清真寺、沧州市宋屯清真寺、沧县捷地回族乡捷地村清真寺、沧县捷地回族乡曹庄子清真寺、沧县张官屯乡小马庄清真寺、沧县旧州镇强庄子清真寺、沧县李天木回族乡李天木清真寺、沧县李天木回族乡吕楼清真寺、沧县李天木回族乡孙庄子清真寺、沧县李天木回族乡自来屯清真寺、沧县李天木回族乡北阁村清真寺、沧县凤化店乡小园村清真寺、沧县七里店乡曹庄子清真寺、沧县薛官屯乡范庄子清真寺、沧县兴济镇宋官屯清真寺、沧县兴济镇兴济清真寺、沧县姚官屯乡仁和村清真寺、沧县北桃杏乡广昌屯清真寺、沧县杜林回族乡杜林村清真寺、沧县王祥庄乡汤庄子清真寺、沧县大褚村回族乡大褚村清真寺、沧县大褚村回族乡白芦庄清真寺、沧县大褚村回族乡孙褚村清真寺、沧县高川乡高川村清真寺、沧县陈圩乡刘院村清真寺、青县辛集回族乡辛集清真寺、青县辛集回族乡狐狸墓清真寺、青县辛集回族乡史庄子清真寺、青县辛集回族乡马辛庄清真寺、青县孝子墓回族乡代庄子清真寺、青县孝子墓回族乡线庄清真寺、青县孝子墓回族乡人曲头清真寺、青县孝子墓回族乡大孝子墓清真寺、青县孝子墓回族乡科庄清真寺、青县城关镇中街清真寺、青县城关镇代家园清真寺、青县城关镇东马桥清真寺、青县王召庄乡马家场清真寺、青县王召庄乡北马庄子清真寺、青县流河镇只庄子清真寺、青县流河镇丁庄子清真寺、青县大杜庄乡阎庄子清真寺、青县孙家楼乡曹辛庄清真寺、青县木门店乡大代家木清真寺、青县官庄乡林庄子清真寺。

沧州市阿訇名录

表 3—3—9

姓 名	所在清真寺	社会职务	姓 名	所在清真寺	社会职务
回秉钧	沧州市清真北大寺	市人大代表、伊协 副主任	沙金岭	沧州市清真北大寺	省政协常委、省伊 协常委
吴茂文	沧州市清真北大寺		沙金生	沧州市清真北大寺	区政协委员
李福祥	沧州市清真北大寺		胡景春	沧州市清真北大寺	
张玉庄	沧州市清真北大寺		沙金璞	沧州市清真北大寺	
李宝禄	沧州市清真北大寺		李广发	沧州市清真北大寺	

续表

姓名	所在清真寺	社会职务	姓名	所在清真寺	社会职务
刘锡恩	沧州市清真北大寺	省伊协委员、市伊协名誉会长	冯盛林	沧州清真北大寺	
张宝珍	沧县白来电清真寺		王升智	沧县孙庄子清真寺	
曹瑞元	沧县七里淀乡曹庄子清真寺		张宝珍	沧县七里淀乡曹庄子清真寺	
丁清海	沧县大褚村清真寺		白树良	沧县白芦庄清真寺	
白云章	沧县白芦庄清真寺		刘桂阁	沧县东关镇强庄子清真寺	
戴同春	沧县兴济镇宋官屯清真寺		马树景	沧县姚官屯乡仁和村清真寺	
马金凯	沧县王祥庄乡汤庄子清真寺		张恩儒	沧县凤化庄乡小元清真寺	
李福奎	沧县薛官屯乡范庄子清真寺		白树堂	沧县高川村清真寺	
杨廷章	沧县张官屯乡小马庄清真寺		时鸿祥	沧县北桃杏乡广昌屯清真寺	
白树山	沧县陈圩乡刘院村清真寺		王德真	青县青州镇清真寺	县政协委员
白光田	青县新兴镇狐狸墓清真寺		马林成	青县新兴镇史庄子清真寺	
吴茂荣	青县新兴镇马辛庄清真寺		代兰亭	青县孝子墓回族乡代庄子清真寺	
代德山	青县孝子墓回族乡代庄子清真寺		代福长	青县孝子墓回族乡代庄子清真寺	
马树均	青县孝子墓回族乡线庄子清真寺		宛永真	青县孝子墓回族乡大曲头清真寺	
李文通	青县孝子墓回族乡科庄子清真寺		马振邦	青县大杜庄乡闫庄子清真寺	
张宝庆	青县木门店乡大代家木清真寺		马云敬	青县流河镇只庄子清真寺	

## 承德地区 (15 座)

围场县围场镇清真寺、围场县海苏湾清真寺、隆化县隆化镇清真寺、隆化县张三营清真寺、隆化县中关清真寺、丰宁满族自治县大阁镇清真寺、丰宁满族自治县凤山清真寺、丰宁

满族自治县平山清真寺、滦平县滦平镇清真寺、滦平县西瓜园回族乡王家沟清真寺、平泉县平泉镇清真寺、平泉县刘家店清真寺、平泉县四合园清真寺、宽城县清真寺、兴隆县清真寺

承德地区阿訇名录

表 3—3—10

姓 名	所在清真寺	社会职务	姓 名	所在清真寺	社会职务
回学纯	隆化县隆化镇清真寺	市政协委员	张培英	平泉县平泉镇清真寺	
李玉田	平泉县平泉镇清真寺	市政协委员	张福合	隆化县张二营镇清真寺	
张少光	兴隆县兴隆镇清真寺		张东义	围场县围场镇清真寺	县政协委员
刘艳飞	围场县围场镇清真寺		马昌军	滦平县滦平镇清真寺	县政协委员
常海廷	滦平县滦平镇清真寺		张海龙	隆化县隆化镇清真寺	
法树学	丰宁县大阁镇清真寺	县政协委员			

张家口地区 (26 座)

怀来县沙城镇清真寺、怀来县新保安镇清真寺、怀来县王家楼回族乡王家楼村清真寺、怀来县王家楼回族乡晏庄村清真寺、怀来县王家楼回族乡麻峪口清真寺、涿鹿县城关镇东关清真寺、沽源县大二号回族乡大二号村清真寺、沽源县丰元店乡二道沟清真寺、康保县李家地乡马家营清真寺、康保县处长地乡大圈沟清真寺、康保县处长地乡四号村清真寺、尚义县七甲乡南洼村清真寺、尚义县七甲乡三合城清真寺、尚义县七甲乡三排地清真寺、尚义县西城天村清真寺、尚义县王油房村清真寺、尚义县大东山村清真寺、尚义县炕塆乡四沟村清真寺、张北县城关镇清真寺、张北县大河乡各庄子清真寺、张号村清真寺、张北县黄石崖乡西号村清真寺、张北县黄石崖乡东友村清真寺、张北县黄石崖乡五号村清真寺、张北县公会镇新义清真寺、张北县战海乡阿卜太沟清真寺

张家口地区阿訇名录

表 3—3—11

姓 名	所在清真寺	社会职务	姓 名	所在清真寺	社会职务
洪增钰	怀来县新保安清真寺		刘全义	怀来县王家楼回族乡晏庄清真寺	
马福有	涿鹿县东关清真寺	县政协委员	马奎铭	涿鹿县东关清真寺	县政协委员
韩德贵	张北县东友村		马德胜	张北县公会镇丁家营清真寺	
蔡明旺	张北县查汗庙清真寺	县政协委员	宋明福	张北县黄石崖乡五号村清真寺	
霍占林	张北县黄石崖乡五号村清真寺		宋全军	张北县黄石崖乡五号村清真寺	
郭永仓	张北县大河乡十三号村清真寺		马明宝	张北县大河乡十三号村清真寺	



续表

姓名	所在清真寺	社会职务	姓名	所在清真寺	社会职务
马天俊	张北县大河乡黄土湾村		王凤歧	张北县大河乡圪台子清真寺	
马清泉	张北县大河乡圪台子清真寺		丁玉龙	尚义县西城天清真寺	县政协委员
杨玉福	尚义县西城天村		禹进财	尚义县西伙房清真寺	
胡福亮	尚义县西伙房清真寺		郭永清	尚义县王油房村清真寺	
胡福有	尚义县三合城清真寺		王金荣	沽源县大二号回族乡大二号村清真寺	
王廷荣	沽源县平定堡清真寺		兰玉庭	康保县处长地乡大陶窑清真寺	
范玉山	康保县处长地乡大陶窑清真寺		吴天喜	康保县处长地乡四号村清真寺	
宋昌元	康保县处长地乡四号村清真寺		马永英	康保县李家地乡马家营村清真寺	

## 廊坊地区 (41 座)

廊坊市南小街清真寺、廊坊市桐柏镇清真寺、廊坊市桐柏镇南营清真寺、廊坊市桐柏镇大屯清真寺、廊坊市旧州乡穆庄清真寺、廊坊市白家务乡火头营清真寺、廊坊市万庄镇伊指挥营清真寺、固安县大韩寨清真寺、永清县北曹家务清真寺、永清县韩村清真寺、永清县北钊清真寺、永清县管家务回族乡安台清真寺、永清县管家务回族乡琥珀营清真寺、香河县城关西北街清真寺、香河县香城乡香椿营清真寺、香河县安平镇一街清真寺、三河县新集清真寺、三河县燕郊镇清真寺、霸县城关清真寺、霸县煎茶铺乡后两间房清真寺、霸县信安镇清真寺、霸县胜芳镇清真寺、文安县大围河回族满族乡大围河清真寺、文安县回回营清真寺、文安县赵各庄乡西营清真寺、文安县苏桥镇民主村清真寺、文安县大柳河乡南庄清真寺、大厂回族自治县北坞清真寺、大厂回族自治县北坞清真女寺、大厂回族自治县夏垫清真寺、大厂回族自治县南寺头清真寺、大厂回族自治县陈辛庄清真寺、大厂回族自治县南王庄清真寺、大厂回族自治县霍各庄清真寺、大厂回族自治县苇子庄清真寺、大厂回族自治县卢庄清真寺、大厂回族自治县大厂清真寺、大厂回族自治县小厂清真寺、大厂回族自治县大马庄清真寺、大厂回族自治县杨辛庄清真寺、大厂回族自治县梁庄清真寺

## 廊坊地区阿訇名录

表 3—3—12

姓 名	所在清真寺	社会职务	姓 名	所在清真寺	社会职务
王德英	大厂回族自治县大厂镇清真寺	县人大代表	王德成	大厂回族自治县大厂镇清真寺	
买福清	大厂回族自治县夏垫镇清真寺	县人大常委会 县伊协主任	班国政	安次区南小街清真寺	省政协委员
钱文明	安次区南营清真寺		钱永年	安次区南营清真寺	
马文藻	安次区南营清真寺		杨国钧	安次区桐柏清真寺	
刘秀君	安次区大屯清真寺		钱文彬	安次区指挥营清真寺	县人大代表
李德海	安次区穆庄清真寺		丁秀廷	安次区火头营清真寺	
马瑞启	三河县燕郊清真寺		王福才	三河县新集清真寺	
马云祥	香河县香椿营清真寺	县政协委员 人大代表	马殿杰	香河县安平清真寺	
马震东	香河县城关清真寺		班国敏	永清县安育清真寺	市伊协委员
马文海	永清县安育清真寺		李金凯	永清县安育清真寺	
钱德玉	永清县韩村清真寺		张震兴	永清县北钊清真寺	
张祥云	永清县北曹家务清真寺		吴玉珍	固安县大韩寨清真寺	
杨文中	固安县大韩寨清真寺		白凤山	固安县大韩寨清真寺	
白永波	固安县大韩寨清真寺		代福荣	固安县大韩寨清真寺	
宛春林	固安县大韩寨清真寺		王 明	霸县后两间清真寺	
王绍祥	霸县胜芳清真寺		马振斌	霸县城关清真寺	
胡德明	霸县信安清真寺		丁文江	文安县大围河清真寺	
马 英	文安县回回营清真寺		安广全	文安县南庄清真寺	
马宝光	文安县西营清真寺		张文普	文安县苏桥清真寺	
从希成	大厂回族自治县北坞清真寺		从希斌	大厂回族自治县北坞清真寺	县政协委员
杨庆林	大厂回族自治县南寺头村清真寺		马双海	大厂回族自治县小厂村清真寺	
李宝德	大厂回族自治县杨辛庄清真寺		李文达	大厂回族自治县陈辛庄清真寺	
马广仁	大厂回族自治县南王庄清真寺		杨凤诚	大厂回族自治县芦庄清真寺	
马守臣	大厂回族自治县芦庄清真寺		李广收	大厂回族自治县梁庄清真寺	

## 保定地区 (34 座)

定州市城内清真寺、定州市东邵乡前营清真寺、定州市刘良庄回族乡唐家庄清真寺、定州市号头庄回族乡杨家桥清真寺、定州市号头庄回族乡梁家营清真寺、定州市北高蓬乡西牛村清真寺、定州市北王村乡怀德营清真寺、定州市大辛庄乡大辛庄清真寺、定州市东亭乡陈村营清真寺、定州市东车寄乡东车寄清真寺、定州市营北庄清真寺、定州市号头庄乡吴定村清真寺、定州市明月店乡卅里铺清真寺、涿州市城关五街清真寺、涿州市兰家营乡西秧房清真寺、徐水县白塔铺乡六里铺清真寺、徐水县勉家营清真寺、徐水县南留乡空城村清真寺、徐水县南张乡前所营清真寺、新城县高碑店镇清真寺、新城县白沟乡白辛庄清真寺、新城县辛桥清真寺、新城县城南关清真寺、易县城内乙街清真寺、易县东邵满回族乡大巨清真寺、易县塘湖乡塘湖清真寺、易县白羊乡马家庄清真寺、易县梁各庄回族满族乡北百泉清真寺、易县神石庄乡神石庄清真寺、易县西水冶清真寺、安国县庞各庄乡安国城清真寺、雄县西楼乡西槐清真寺、涿水县城关南关清真寺、定兴县城关三街清真寺

## 保定地区阿訇名录

表 3—3—13

姓 名	所在清真寺	社会职务	姓 名	所在清真寺	社会职务
王广义	定州市清真寺	省政协委员	杨国栋	定州市唐家庄清真寺	市政协委员
谢玉珍	定州市怀德营清真寺		马士海	定州市杨家桥清真寺	
张同乐	定州市东车寄清真寺		马领强	定州市号头庄回族乡吴定村清真寺	
王文柱	定州市大辛庄清真寺		刘志远	定州市大礼前营清真寺	
马连芳	定州市大礼前营清真寺		马恩轩	易县城内清真寺	省人大代表 省伊协委员
李德兴	易县城内清真寺	县政协委员	马长荣	易县神石庄清真寺	
谢金池	易县大巨村清真寺	县政协委员	杨凤魁	易县北百泉清真寺	县政协委员
马 英	徐水县前所营清真寺		马聚林	徐水县平家营清真寺	
丁光明	徐水县勉家营清真寺		李金榜	雄县西槐清真寺	县人大代表、 政协委员
底彦龙	定兴县城关清真寺	县政协委员	马文彬	安国县安国城清真寺	县政协委员、 地区伊协常委
白瑞桐	新城县高碑店镇清真寺	县政协委员	李振杰	新城县白沟清真寺	
张文普	涿州市城关五街清真寺		马占朋	涿水城南关清真寺	

## 沧州地区 (93 座)

河间县城关清真寺、河间县果子洼回族乡果子洼清真寺、河间县果子洼回族乡杨刘庄清真寺、河间县果子洼回族乡北务尔头清真寺、河间县龙华店乡南辛庄清真寺、河间县西村乡廿里铺清真寺、肃宁县城关镇王街清真寺、肃宁县河北乡郭楼清真寺、献县本斋回族乡本斋村清真寺、献县本斋回族乡前营村清真寺、献县淮镇清真寺、吴桥县桑园清真寺、吴桥县城

关清真寺、南皮县店子镇冯口清真寺、南皮县凤翔乡刁南清真寺、南皮县王寺镇徐庄子清真寺、南皮县王寺镇王寺清真寺、南皮县王寺镇小三卜清真寺、东光县连镇清真寺、盐山县马村乡薛沃清真寺、盐山县韩集镇王古宅清真寺、盐山县杨集乡前刁清真寺、盐山县小营乡后陈清真寺、盐山县城关镇西关清真寺、盐山县孟店乡流洼寨清真寺、盐山县旧县镇杨马透清真寺、黄骅县城关镇后街清真寺、黄骅县羊三木回族乡羊三木清真寺、黄骅县羊三木回族乡刘皮庄清真寺、黄骅县羊二庄回族乡羊二庄清真寺、黄骅县羊二庄回族乡八里庄清真寺、黄骅县羊二庄回族乡段庄清真寺、黄骅县羊二庄回族乡孟二庄清真寺、黄骅县贾象乡仙庄清真寺、黄骅县旧城乡阚庄清真寺、黄骅县杨庄乡小左庄清真寺、黄骅县杨庄乡刘宏博清真寺、黄骅县赵家堡乡排河清真寺、黄骅县赵二堡乡吴家堡清真寺、黄骅县周青庄乡新港村清真寺、黄骅县周桥乡小郑口清真寺、黄骅县滕庄子乡刘上庄清真寺、黄骅县官庄乡吴庄子清真寺、黄骅县新村回族乡冯家堡清真寺、黄骅县新村回族乡渔沟清真寺、黄骅县杨庄乡西段庄清真寺、孟村回族自治县大堤东清真寺、孟村回族自治县杨石桥清真寺、孟村回族自治县王帽圈清真寺、孟村回族自治县王石桥清真寺、孟村回族自治县韩石桥清真寺、孟村回族自治县町庄清真寺、孟村回族自治县伊兴村清真寺、孟村回族自治县正道村清真寺、孟村回族自治县小堤东清真寺、孟村回族自治县新县镇清真寺、孟村回族自治县流河镇清真寺、孟村回族自治县丁庄子清真寺、孟村回族自治县何吕店清真寺、孟村回族自治县辛店清真寺、孟村回族自治县张官屯清真寺、孟村回族自治县挂甲林清真寺、孟村回族自治县牛进庄清真寺、孟村回族自治县肖庄子清真寺、孟村回族自治县塔上清真寺、孟村回族自治县辛庄子清真寺、孟村回族自治县邦张清真寺、孟村回族自治县东河清真寺、孟村回族自治县上楼清真寺、孟村回族自治县东赵河清真寺、孟村回族自治县西赵河清真寺、孟村回族自治县大北赵河清真寺、孟村回族自治县小北赵河清真寺、孟村回族自治县大徐市清真寺、孟村回族自治县小徐市清真寺、孟村回族自治县大墩台清真寺、孟村回族自治县李留舍清真寺、孟村回族自治县南留舍清真寺、任邱市城关镇一街清真寺、海兴县高湾乡刘巡庄清真寺、海兴县付赵乡东侯清真寺、海兴县张会亭乡小路清真寺、海兴县张会亭乡双庙清真寺、海兴县赵毛陶乡小尤村清真寺、海兴县赵毛陶乡后尤庄清真寺、海兴县赵毛陶店子村清真寺、中捷农场大郭庄清真寺、中捷农场徐庄子清真寺、泊头市清真寺、泊头市刘庄回族乡八里庄清真寺、泊头市洼里王乡沙河涯清真寺、泊头市寺门村镇阁上清真寺、泊头市清真东寺

沧州地区阿訇名录

表 3—3—14

姓 名	所在清真寺	社会职务	姓 名	所在清真寺	社会职务
白玉宽	泊头市清真寺	省政协委员、 省伊协常委	马君禄	泊头市清真寺	
曹玉岐	泊头市清真寺	市伊协副会长	王万俊	泊头市清真寺	市政协委员
王连元	泊头市清真寺		王万瑞	泊头市八里庄清真寺	市政协委员、 市伊协常委
王玉森	泊头市洼里庄乡沙一大队清真寺		张振华	泊头市阁上清真寺	

续表

姓名	所在清真寺	社会职务	姓名	所在清真寺	社会职务
李振华	孟村回族自治县孟村镇清真寺	地区伊协委员	张俊英(女)	孟村回族自治县孟村镇清真女寺	
丁志贵	孟村回族自治县孟村镇清真寺		吴金华	孟村回族自治县孟村镇清真寺	
常万玉	孟村回族自治县孟村镇清真寺		吴文甫	孟村回族自治县孟村镇清真寺	
张福贵	孟村回族自治县孟村镇清真寺		刘希林	孟村回族自治县挂甲林清真寺	
李善圃	孟村回族自治县辛店村清真寺		刘瑞增	孟村回族自治县辛店村清真寺	
吴秀君	孟村回族自治县何吕店村清真寺		刘国亮	孟村回族自治县王石桥清真寺	
韩贵君	孟村回族自治县韩石桥清真寺		时广新	孟村回族自治县杨石桥清真寺	
王耀先	孟村回族自治县杨石桥村清真寺		王秀江	孟村回族自治县杨石桥村清真寺	省伊协委员
杨德广	孟村回族自治县伊兴村清真寺		丁振先	孟村回族自治县新县清真寺	县政协副主席 县伊协会会长
刘少田	孟村回族自治县新县镇清真寺		丁文光	孟村回族自治县肖庄子清真寺	
刘殿奎	孟村回族自治县牛进庄清真寺	地区伊协常委 县伊协副会长	从吉岭	孟村回族自治县牛进庄西寺	
王景山	孟村回族自治县东赵河清真寺	县政协委员 县伊协委员	刘义	孟村回族自治县东赵河清真寺	
刘相文	孟村回族自治县大坟台清真寺	地区伊协委员	刘相起	孟村回族自治县西赵河清真寺	
吴玉通	孟村回族自治县大北赵河清真寺		马长恩	孟村回族自治县小徐市清真寺	
李长升	孟村回族自治县南留舍清真寺		刘祥洪	孟村回族自治县李留舍清真寺	
丁明星	孟村回族自治县大坟台清真寺		马寿荣	孟村回族自治县张官店清真寺	
丁振锋	孟村回族自治县丁庄子清真寺		刘文法	孟村回族自治县大堤东清真寺	
金殿杰	河间城关镇清真寺	地区伊协常委 县人大代表	白玉清	河间清真南寺	县政协委员
哈文文	河间清真南寺		哈春华	河间城关南寺	

续表

姓 名	所在清真寺	社会职务	姓 名	所在清真寺	社会职务
乌友林	河间城关南寺		孙寿岭	河间县果子洼村清真寺	县人大代表
孙振吉	河间县果子洼村清真寺		孙林春	河间县果子洼村清真寺	
金洪普	河间县果子洼村清真寺		金树生	河间县果子洼村清真寺	
金洪光	河间县果子洼村清真寺		杨恩普	河间县果子洼村清真寺	
哈广成	河间县果子洼村清真寺		杨玉田	河间县北务尔头清真寺	县政协委员
王景林	河间县北务尔头清真寺		金松林	河间县南辛庄清真寺	
马洪岭	河间县南辛庄清真寺	县政协委员	刘佩森	河间县杨刘庄清真寺	
哈德普	河间县廿里铺清真寺	县人大代表	张振兴	黄骅县城关镇后街清真寺	
刘克学	黄骅县羊三木清真寺	省伊协委员 地区伊协常委	张云亭	黄骅县羊三木清真寺	
王维恒	黄骅县羊三木清真寺		王起贵	黄骅县刘皮庄清真寺	
买松波	黄骅县羊二庄后街清真寺	省伊协委员 地区伊协委员	张振东	黄骅县东段庄清真寺	地区伊协委员
丁文敬	黄骅县西段庄清真寺		吴金增	黄骅县新港村回族乡鱼 沟村清真寺	
李善朝	黄骅县新港村清真寺		海明光	黄骅县冯家堡清真寺	县政协委员
李凤鸣	黄骅县赵家堡乡排河清 真寺		王振英	黄骅县官庄乡吴庄子清 真寺	
张金龙	黄骅县官庄乡小胡庄清 真寺		回炳林	黄骅县贾象乡仙庄清真寺	
毛贵月	黄骅县滕庄子乡刘上庄 清真寺		杨恩慧	盐山县韩集镇王古宅清 真寺	地区伊协委员
张俊廷	盐山县马村乡薛沃村清 真寺	县政协委员	刘茂廷	盐山县孟店乡流洼寨清 真寺	
王祖荣	海兴县张会亭乡双庙村 清真寺		冯景田	海兴县付赵乡东侯村清 真寺	
李月华	海兴县赵毛陶乡小尤村 清真寺		从荣祥	海兴县张会亭乡小路村 清真寺	
马守真	献县本斋回族乡前营村 清真寺	县政协委员	孔信田	献县本斋回族乡本斋村 清真寺	县政协委员
马 勋	献县淮镇清真寺		马秀坡	肃宁县王街清真寺	
时长兴	南皮县王寺镇王寺清真寺	县政协委员	张长云	吴桥县桑园镇清真寺	县政协常委
王志琦	东光县连镇清真寺	县政协委员	张金全	中捷农场大郭庄清真寺	

## 衡水地区 (2 座)

景县庙镇乡西营村清真寺、故城县里老乡赵鲁屯清真寺

衡水地区阿訇名录

表 3—3—15

姓名	所在清真寺	社会职务
从连太	景县西营村清真寺	

## 石家庄地区 (9 座)

辛集市新城清真寺、辛集市辛集清真寺、无极县高头回族乡高头清真寺、无极县高头回族乡谈下清真寺、藁城县九门回族乡九门清真寺、藁城县东蒲城清真寺、藁城县南乡清真寺、新乐县彭家庄回族乡彭家庄清真寺、新乐县东杨家庄清真寺

石家庄地区阿訇名录

表 3—3—16

姓名	所在清真寺	社会职务	姓名	所在清真寺	社会职务
白恩典	藁城县九门清真寺	县人大代表	赵彦录	藁城县九门清真寺	
底春林	藁城县东蒲城清真寺		赵志远	藁城县南乡村清真寺	
白奎珍	辛集市新城清真寺	市政协委员	张学增	无极县谈下清真寺	
底信一	无极县谈下清真寺		甘振海	无极县谈下清真寺	
白鹤峰	无极县谈下清真寺		白士楨	无极县高头清真寺	
马仁杰	新乐县东杨家庄清真寺		苏玉林	新乐县彭家庄清真寺	县政协委员
张增范	新乐县彭家庄清真寺				

## 邢台地区 (10 座)

威县城内黄家街清真寺、威县城关王庄村清真寺、威县前南寺庄村清真寺、威县姜霍寨村清真寺、威县城内黄家街清真女寺、临西县洪官营村清真寺、临西县黑庄村清真寺、临西县小芦村清真寺、临西县八里圈村清真寺、临西县殷庄村清真寺

邢台地区阿訇名录

表 3—3—17

姓名	所在清真寺	社会职务	姓名	所在清真寺	社会职务
张兆坤	威县黄家街清真寺		杨秀岭(女)	威县黄家街清真女寺	
石秀岭	威县王庄清真寺	省伊协委员	黄清桂(女)	威县王庄清真寺	
黄书田	威县王庄清真寺	县政协委员	艾守真	威县王庄清真寺	
马复礼	威县王庄清真寺				

## 邯郸地区 (20 座)

大名县南关清真寺、大名县七里店清真寺、大名县大街村清真寺、大名县马时庄清真寺、大名县营镇回族乡西营镇清真寺、大名县营镇回族乡西营镇清真女寺、大名县营镇回族乡东营镇清真寺、大名县金滩镇清真寺、大名县金滩镇清真女寺、大名县龙王庙村清真寺、大名县西杨村清真寺、邱县陈村回族乡陈村清真寺、邱县陈村回族乡邱城西街清真寺、邱县陈村回族乡杨二庄清真寺、邱县西常屯清真寺、邱县贺堡清真寺、邱县韩西园清真寺、邱县韩庄清真寺、磁县城关清真寺、磁县十里铺清真寺

邯郸地区阿訇名录

表 3-3 -18

姓名	所在清真寺	社会职务	姓名	所在清真寺	社会职务
马彦福	邱县陈村清真寺		黄书玉	邱县陈村清真寺	
石少峰	邱县陈村清真寺		石现聚	邱县杨二庄清真寺	
石双青	邱县陈村清真寺	县政协委员	马天保	邱县贺堡清真寺	
丹延真	邱县韩庄清真寺	地区伊协副主任	马玉祥	大名县南关东街清真寺	
马彬如	大名县南关东街清真寺	省伊协常委 地区伊协主任 县政协委员	李洪恩	大名县南关东街清真寺	
任树成	大名县南关东街清真寺		杨书元	大名县南关西清真寺	
何信普	大名县东营镇清真寺		郭俊臣	大名县西营镇清真寺	县政协委员 地区伊协副主任
王增民	大名县金滩镇清真寺		杨志杰	大名县龙王庙清真寺	
杨庆祥	大名县马时庄清真寺	地区伊协委员	吴福旺	磁县城内清真寺	县政协委员
丹殿安	大名城内北街清真寺				

## 第二节 著名清真寺

## 一、定州市清真寺

定州市清真寺原名礼拜寺，座落于定州市中山西路中段。创建年代不详，原址只有房屋三间，于元至正三年（公元 1343 年）重建，扩大了正殿规模，并立碑记其事，该碑现存清真寺中。明弘治年间（公元 1488—1505 年），定州清真寺再次扩建，在正殿前后增建了前厦、后室，新建了正殿前的台阶、南北厢房、走廊和大门，并在正殿前东南角凿井一眼。同时在寺院内外植柏树数十棵。清雍正年间，定州清真寺进行了一次重修，使所有建筑焕然一新。

“文化大革命”中，定州清真寺被封闭，所有建筑遭到严重破坏。寺院内外的数十株柏树全部被砍伐。



1985年，定州市政府落实宗教政策，重新开放清真寺，并集资对清真寺进行了修缮、翻建，粉刷了所有建筑，使之恢复了原有的风貌。

## 二、山海关清真寺

山海关清真寺座落于山海关老城西门外。据记载，该寺始建于明洪武十三年（公元1380年）。寺占地面积3952.75平方米，分里、外两重院落。主体建筑有大门、二门、大殿、南讲堂、北讲堂、沐浴室等，大门座西朝东，为歇山顶式建筑，正脊两端出檐深度大且平缓，两侧各有角门一个，二门为重足式木结构屏门，造型美观，彩画绚丽。大殿为卷帘式木结构建筑，3间阔面，由卷棚、正殿、窑殿组成，共9间，顶部采用勾连搭式歇山顶，飞檐四翘。窑殿顶部建有一座四角攒尖亭。庭院两侧有讲经堂、会客室、沐浴室和井亭。

## 三、沧州市清真北大寺

沧州市清真北大寺始建于明建文四年（公元1402年）。据有关史料记载，初建时为一吴姓回族官员变卖土地20顷，带头捐资建寺，初建规模不详，屡经修缮。到明朝末年，明王朝曾由南方调运大量木材通过运河船运北上，修缮紫禁城；当运木船行至沧州一带时，李自成已攻陷北京，明王朝灭亡。负责押运木料的官员是位回族人，遂将木料赠与当地回族群众修建清真寺。现存为清初建筑。

北大寺位于沧州市大南门外兴华街北侧，占地面积7400平方米。寺院呈东西向，由前、后两个院落组成。前院有阿匍室、沐浴室及女寺10余处，穿过两侧是脊出廊的讲堂各5间，西面是礼拜大殿。大殿呈“主”字型建筑，共81间，1250平方米，大殿内有粗40厘米、高4—8米的朱红漆柱90根，气势宏伟、古朴庄重，可供数百人礼拜。

“文化大革命”中，北大寺被关闭，部分建筑被拆除。1980年恢复开放。

## 四、献县本斋村清真寺

献县本斋村原名辛中营，民国33年（公元1944年），为纪念民族英雄马本斋而改名为本斋村。

本斋村清真寺始建于明永乐二年（公元1404年），初建时只有一个大殿和讲堂、沐浴室等几间房屋。明神宗万历十二年（公元1584年）进行过一次扩建。清乾隆二十九年（公元1764年），辛中营有马氏兄弟二人同时考中文武状元，乾隆皇帝御旨扩建辛中营清真寺，修建了大殿的前厅、抱厦。清光绪二十六年（公元1900年），该村群众又自筹资金扩建了大殿后面的窑殿，底层9间，高3层，25米。经三次扩建，该寺大殿长10间，宽6间，共60间。并配有明三暗六的南、北讲堂、沐浴室、学堂、宿舍等40余间房。

民国28年（公元1939年），日本侵略者为报复抗日民族英雄马本斋，将该寺放火烧毁。

1953年，中央人民政府曾拨5万公斤小米（折合旧币1亿元），帮助本斋村回族群众重建清真寺。在修寺奠基时，中央民委张杰、刘品一等领导到会慰问。此次重建成一座礼堂式大殿，整修了南北讲堂和沐浴室。“文化大革命”中该清真寺关闭。1984年，该寺重新开放。自1985年至1987年，国务院宗教局曾分三次拨款14万元，重修了大殿。群众集资8000

元，整修了南北讲堂、沐浴室、院墙、大门。

### 五、易县城内清真寺

易县城内清真寺座落在县城中心，座西朝东，共有各种房屋 50 间，占地 3600 平方米，据寺内明隆庆六年（公元 1572 年）《住持题名碑记》碑载：“礼拜寺自元朝在城东南碑东村，至正统年间，虏口犯境，寺毁……至景泰二年（公元 1451 年）迁移州治里仁巷，……买陆地创建……”。清真寺由碑东村迁到现址，已有 530 多年的历史了。

该清真寺的建筑雄伟壮观，且别具一格。整个寺院呈“主”字形，分为前、中、后、南、北 5 个小院落。过去寺前有汉白玉照壁。正门是左、中、右三道汉白玉雕花园形拱式朱漆大门，进门迎面是当中起脊的高大对厅，穿过对厅便是清真寺的中心——大殿方院。院内有大大可数围的古柏 4 棵，伟岸参天。大殿分前、中、后三卷，三岭六坡重檐歇山顶，饰兽脊、钢叉、龙口喷泉，殿内毛毡铺地，夏有凉席，冬添皮褥，“米哈拉布”（大殿深处墙正中间的小拱门，又称天堂门）上刻有库法体经文，殿顶镀金雕花，殿围有禁地护墙，气派非凡。

大殿前有石碑一座，即《住持题名碑记》，正西碑文记述了对伊斯兰教圣人穆罕默德的认识、伊斯兰教要旨及功课和圣地麦加克尔白的情况。并提到，明太祖“恩诏：蒙古回辉（古时对回族的一种称谓）人既居吾土即吾赤子，果有贤才一礼录用。是以京畿藩省奉敕建寺……”从碑文中还可了解到，当时“奉敕建寺”要报请礼部“札付”（古时的一种公文形式，此处指“报请礼部批准”），这是朝廷对宗教活动进行行政管理的一种手段，而易县寺“虽肇立于景泰初年而札尚欠缺”，于是“援例通告赴部请给付文”，得到礼部的批准，“实援住持”，所以“请文树碑”。此碑由“钦天监将仕郎、回辉科漏刻博士、直内灵合提督教习”马恩明撰文，“钦差分守密云古北口等处地方副总兵、都指挥掣事”卢铖书丹，“左军都督府掌府事、武平伯”陈大策篆额，同立者还有“敕赐清真寺掌教、锦衣卫千户”倪英、“鸿胪寺序班”撒文奇。

### 六、孟村清真寺

孟村清真寺位于孟村回族自治县孟村镇老街中心。始建于明代初叶，原有大殿面积 400 平方米，沐浴室、讲经堂各 5 间，藏经室 1 间。民国 11 年（公元 1922 年），直系军阀借故洗劫孟村，该寺被焚。民国 18 年（公元 1929 年）重新修复，除大殿、沐浴室、讲经堂外又增修了门楼和影壁。“文化大革命”期间，该寺被拆毁。1982 年，回族群众自动集资重建清真寺，并得到香港马梅玲女士捐赠人民币 13.7 万元。重建后的清真寺占地 2000 平方米，大殿 1100 平方米，另有女寺一座。

### 七、大名县南关东街清真寺

大名县南关东街清真寺，始建于明正德十四年（公元 1519 年），明万历二年（公元 1574 年）、清雍正十一年（公元 1733 年）及民国 36 年（公元 1947 年）均有重修。是冀南一座比较古老的清真寺。

该寺座落在大名县大名镇一铺村，坐北朝南，占地约 6 亩。寺门为高台门楼，大门内，立有三座带碑楼的石碑，再向里进二门，东边是对厅，西边是礼拜大殿。大殿由古棚、前殿、后殿三部分组成，共计 50 余间。此外，寺里还有楼房 8 间，作讲堂和教长室等。

1963年，大名一带洪水泛滥，该寺部分房屋倒塌，至“文化大革命”时，除经堂楼、大门、耳房外，其他建筑全部被拆毁。1987年重修，新建大殿一座，200平方米。

### 八、建昌营清真寺

建昌营清真寺座落在迁安县建昌营镇回民村。该寺始建于明嘉靖年间（公元1522—1566年），有草房3间。清康熙五十九年（公元1720年）扩建，盖大殿3间，殿前建抱厦3间，民国13年（公元1924年），再次扩建，在原殿西接出大殿3间，并在窑殿顶上建六角楼一座，高18米。1967年，该寺被生产大队占用，南讲堂、沐浴室被破坏。1980年，县政府拨款复建南讲堂3间、沐浴室3间，并将大殿、抱厦、六角楼油漆彩画一新。现该寺有大殿6间（667平方米），抱厦3间，女寺3间，南、北讲堂7间，沐浴室3间，整个清真寺占地4.12亩。

### 九、北坞清真寺

北坞清真寺位于大厂回族自治县北坞村西。占地面积4920平方米，座西朝东。寺门前有一座小石桥，名曰“天心桥”。走进寺门，迎面是3间宽敞高大的对厅，穿过对厅是一色方砖漫地长方形天井，天井两侧为南北讲堂各3间，讲堂西又各有南北耳房2间。天井正西，便是礼拜大殿，大殿长近40米，宽17米，面积约660平方米，大殿前有抱厦，后有窑殿，三部分浑然一体，侧观殿脊起伏，呈马鞍型，在西部窑殿顶上高耸一塔式四角亭，是为望月亭。大殿内圆柱林立，木制地板上铺着毛毡、垫席。大殿西墙正中，有砖雕四壁呈拱型门洞状，内雕花卉经文；大殿的南北两面有砖砌拱型窗口。在大殿和北讲堂的北面，另有一跨院，与正院之间有月亮门相通，院内建有沐浴室、井房、学堂等建筑。

该寺始建于明朝初年，始建规模不详。明万历四十年（公元1612年），现村中李氏家族的先人李奇庸（字仰泉），当时在北京做内翰侍御太监，独捐巨款，增建了大殿5间、沐浴室3间，并在寺外捐置了7亩土地，种植树木数百棵。清道光十三年（公元1833年），因该寺基地较高，四周常有溪流环绕，村中何氏先人何国佐，又独立建造了寺门前的石桥；同治元年（公元1862年），该村已有住户千余家，便集资增建了大殿5间、后殿3间、南北讲堂6间、宫门3间，并在寺周建起围墙数十丈。以后又经过了4次较大的扩建。光绪十三年（公元1887年）增建了沐浴室10余间；光绪十六年（公元1890年），修建了后窑殿顶部的高亭作望月楼；宣统三年（公元1911年）修建了大殿前的抱厦，民国2年（公元1913年）又增建了大殿前对厅，并重修了南北讲堂、南北耳房和部分围墙。

### 十、保定市清真寺

保定市清真西寺始建于明万历四十四年（公元1616年）。该寺座落在保定市东南角清真寺街，座西朝东，庭院为正方四合结构：正面有呈“主”字形大殿15间，殿前北部有教长室（北讲堂）3间、北义学3间，殿前南部有南讲堂3间、南义学3间，大殿对面有对厅3间，大殿南另有水房16间，其他房屋8间。全寺占地约8亩。建筑均为中国传统形式，灰砖筒瓦。大殿宽敞明亮，可容数百人礼拜。

### 十一、泊头市清真寺

泊头市清真寺座落于市区西南角，运河西岸。该寺占地 1.12 万平方米，正面是一座门楼，阔 3 间，高 10 米，单檐歇山，古棚出厦，琉璃瓦罩顶，清代彩画梁枋，朱漆大门，铜钉铜环。正门两侧各有一硬山便门，也是朱红大漆，吊耳铜环。门楼两旁建有青砖布瓦硬山扇面八字山墙，起脊四瓦兽头勾头，砖雕裙腰，墙心镶嵌中方砖。

步入正门便是前庭院，左右有南北义学各 6 间，皆起脊出廊，正面是一座高约 20 米的三层三蒙邦克楼（也做望月楼）。邦克楼歇山攒尖禄顶，山门石雕斗拱，灰墙红柱，上厅下阁，上厅四周装有棂子卅字花栏杆，顶部木质透雕裙腰板，垂花柱，楼两侧各有一歇山垂花柱便门。穿过邦克楼即到中庭院，中庭院较前庭院宽阔，两侧是南北配殿各 6 间，起脊出廊，廊心墙为龟背金池子，磨砖对缝，琉璃瓦罩顶，屋脊安有跑兽。沿中庭甬路前行登阶，迎面是一木结构花阁（也称屏门）。花阁高约三四米，五脊六兽，透雕裙板，花纹彩画。穿过阁门即踏上宽敞的花墙丹墀长、宽各十数米，两边各有汉白玉石桥连接南北讲堂。南北讲堂各有 6 间，南为阿文小学，北为阿文大学。

丹墀正面便是清真寺的主要建筑——礼拜大殿。大殿由前抱厦、前殿、中殿和后窑殿四部分组成，南北宽 29 米，东西长 55 米，呈凸形，共 81 间。大殿建筑系前文后武形式：前抱厦与前殿较高，中殿稍低，而后窑殿则以六角攒尖顶形式突然高起。大殿落架高大，内部梁柱檩椽均为木质咬合。迎面墙壁是 3 块磨砖对缝圆浑狗牙齐线池子，中心池子四角雕刻四季花草。后窑殿上六角亭子用枋木叠落成藻井形式，正中悬下一木雕莲花垂柱，六边裙腰彩画并有稍子垂花柱，栏板全部透雕，使后窑殿成为大殿中最为重要的部分。

该寺始建年代不详。寺内曾有康熙四十一年（公元 1702 年）的匾额，前殿外北山墙上有“嘉庆三年重修”的砖刻，后窑殿外北山墙有“光绪三十四年重修”的砖刻，寺外北面八字山墙上有“民国十七年重修”的砖刻。可见该寺是经过多次扩建才成为现在的规模。

### 十二、承德市东清真寺

承德市东清真寺，位于南营子大街清真寺糕点厂一带，坐西朝东，建于康熙五十七年（公元 1718 年）。建筑规模宏大，气势雄伟，可与北京牛街清真寺相媲美。占地面积 4.8 万多平方米，建筑面积 3100 多平方米，是广三进的大院落。门前有过街照壁一座，还有迎门的砖牌楼一座。砖牌楼上题有“道衍天方”的横额。山门是 3 间，有南北随墙角门。一进院内北房 5 间，是教授古兰经和汉文的回族进德小学。中间是甬道，甬道对面是三间大厅。出大厅是二进院。二进院前面是一道能开合的四扇形屏风，有北房 6 间。三进院落的大门是个雕刻精美的垂花门，三进院有北讲堂 7 间，南讲堂 7 间。再往前走是 12 米高的大殿共 18 间，大殿门额题有“一真衍化”四字。殿顶是带跑兽的黄琉璃瓦脊。脊的中间嵌有一个 2 米高的葫芦形状的宝瓶。宝瓶紫红色，上面镶满了珍珠，是乾隆皇帝所赐。200 多年里，日晒雨淋，宝瓶光泽始终如新。宝瓶上方是高悬的一弯新月。

东寺因年久失修已于本世纪 60 年代坍塌损坏，寺内建筑多已被改建或拆毁，“文化大革命”期间破坏尤甚。珍珠宝瓶和 20 多块牌匾等东寺文物至今下落不明。香妃娘娘当年赐与该寺的一对凤头纱灯只剩木框，重新修复后现存放于西清真寺。东清真寺剩余房屋已被改建成

市清真寺糕点厂。

### 十三、承德市西清真寺

承德市西清真寺，位于市区回民聚居的潘家沟街道，坐西朝东，建于清乾隆十九年（公元1754年）。前临溪，后靠山，景色淡雅秀丽，占地面积1700平方米，建筑面积950平方米，北面附有女寺，南面附有清真寺车库。西清真寺是个二进的院落，山门3间，山门北面设有旁门，一进院北房6间是男浴室，南房3间，过圆形照门是二进院。北讲堂5间是阿訇室、外宾接街室，以里3间是亡人室。南讲堂5间，是承德市伊斯兰教协会办公室、海里凡学习室。以里4间是库房。二进院中的大殿，是一座五、三、三、五楹勾连搭式建筑，卷棚筒瓦滚龙脊。大殿前是三间带有花墙月台的抱厦。抱厦的抱柱上有这样一幅对联：“五刻为期，大众存减以奉礼，七日来复，此心向道即归仁。”横额是“执一含万。”大殿门口上面悬金字匾一方，题字是“本然清高”。这幅金字匾是道光八年（公元1828年）甘肃提督马腾龙（回族）送的。门口两边的旁联是：“错综于元会，物象未形，已立浑穆精纯之体；掌握夫宸寰，阴阳既肇，咸沐斡璇陶铸之恩。”大殿内迎门有金厢金字匾一幅，题为“广大精微”，是伊斯兰教先贤名儒东鲁唐晋徽先生巨笔，笔势苍劲古拔，自成一家，令观者生慕。王廷相先生续其联，“体无形于有形，广生综六合，大造铸群生，鱼跃鸢飞，具见真机之流露；参万变于不变，精蕴括而仪，微言光四曜，乾闾坤闾，莫穷荃宰之弥编。”王廷相，号梅岑，承德虔诚的穆斯林，家境虽然贫寒，但自幼喜读书，于光绪十三年（公元1887年）考中进士，任翰林院编修。清光绪二十六年（公元1900年），八国联军武力攻打天津，王梅岑先生主张抵抗，随李秉衡总督出师天津御敌，兵败以身殉国，时年52岁。后人游避暑山庄思廷相有诗叹曰：“热水如泪出宫墙，落照槌峰也哀伤。若是康熙皇帝在，翰林梅岑不会亡。”

在“文化大革命”中，遭受严重破坏的西清真寺于1980年5月开始重新整修，1982年10月修复。大殿内油饰一新，四壁雪白，地板上铺有整洁的地毯，高处悬挂着香妃娘娘当年赐予清真寺的一对凤头纱灯，院内栽有草木花卉。寺门两边各有一棵200多年的古槐树。夏令时节，古槐树枝繁叶茂，浓绿欲滴。寺门前是柏油路和宽敞的停车场，现在游人走进潘家沟，远远就可望见大殿最高处的金黄色琉璃宝顶在阳光下闪闪发光。

### 十四、秦皇岛市海港清真寺

秦皇岛市海港清真寺始建于民国10年（公元1921年），重建于1987年，是河北第一座阿拉伯风格的新式清真寺。

该寺座落在海港区回民聚居区中心，呈东西向，大门座西朝东，门外两侧各有大理石碑一块，分别用中、阿文字刻以“秦皇岛海港清真寺”。走进寺门，是一圆形花坛，花坛后便是寺的主体建筑。主体建筑为长方形二层楼房，下层四周环以外廊，外廊正观由六根正方形立柱支撑，柱顶之间呈尖拱状相连，二楼为封闭式墙壁，正中镶一匾额，上书“清真寺”三个贴金大字。其左右上角有两个圆形经文图案，绿底金字，为阿拉伯语“清真寺”，是中国伊协副会长马松亭阿訇所题。该建筑的顶部正中有一直径8.4米的圆穹形不锈钢球体，球体外部饰绿玻璃马赛克，东部南、北角各有一圆柱体塔式宣礼楼，高30米，塔顶也为绿色穹形球体，在三个球体顶端，各有一象征伊斯兰教的白色新月作装饰。走进楼房西面的圆拱形大

门,是一个小门厅,正中一条走廊向东直通尽头,走廊两侧共有房屋10余间,做办公室及会客室用。由东部楼梯上到二楼,是一个小平台。再返向西,便走进礼拜大殿。大殿面积262平方米,可供300人排班礼拜,殿中间有4棵圆形立柱支撑屋顶穹形球体,南北两侧为拱形玻璃窗。另外,在主体建筑东面,有沐浴室等平房10余间,也同样为阿拉伯风格建筑。

这座清真寺的修建,得到了科威特穆斯林的大力赞助。1985年,科威特等阿拉伯国家的石油化工部门与秦皇岛联合建立了“中阿化肥有限公司”,经公司副董事长阿卜杜尔·巴奇·努里先生提议,科威特国际伊斯兰慈善基金会为秦皇岛市捐款17.5万美元,修建海港清真寺。建寺工程于1987年4月1日破土动工,当年10月30日竣工。

河北省其他重点清真寺一览表

表 3-3-19

寺名	宣化南清真寺(建筑样式:中国古建筑殿宇式)
所在地	宣化市米市街路东,道光元年(公元1821年)重修建,迁往宣化市庙底街
建寺年代	明永乐元年(公元1403年)修建,经明正德十四年(公元1519年)、清道光元年(公元1821年)、清宣统三年(公元1911年)三次重修,为现在的南清真寺
备注	1966年底,本寺悉遭损坏
寺名	邢台马市街清真寺(建筑样式:中国古建筑殿宇式)
所在地	邢台市区南美
建寺年代	始建年代为清朝初年,清光绪三十年(公元1904年)重修
备注	该寺经全面修整,于1981年重新开放
寺名	南寺头清真寺(建筑样式:中国传统建筑与阿拉伯建筑相结合)
所在地	廊坊地区三河县南寺头村
建寺年代	始建于明成化二十二年(公元1486年),1985年后重修、扩建
备注	1976年唐山大地震波及该寺,除大殿外,其它建筑残存无几
寺名	大围河清真寺(建筑样式:中国传统建筑殿宇式)
所在地	廊坊地区文安县大围河乡
建寺年代	始建于明永乐年间,清乾隆年间重修,乾隆皇帝亲书“正大光明”牌匾挂于大殿正门,光绪十一年(公元1885年)重修北讲堂和正门,置石鼓,石狮各2座
备注	历经战乱和“文革”,除大殿外,其它遭受破坏,1985年修复后开放
寺名	金滩镇清真寺(建筑样式:中国传统建筑殿宇式)
所在地	邯郸地区大名县金滩镇金北村
建寺年代	相传始建于元末明初,明、清两代均重修,民国3年(公元1914年)加盖古棚出厦十间,1983年将古式大门改为新式门楼
备注	该寺在“文革”时没有遭受损坏,1988年国务院宗教局拨款2万元,1982年全面维修,已开放

续表

寺名	陈村清真寺(建筑样式: 中国传统四合院式建筑)
所在地	邯郸地区邱县老邱城镇陈村
建寺年代	始建于明万历五年(公元 1587 年),清朝咸丰十一年(公元 1861 年)被白莲教起义烧毁,同治五年(公元 1867 年)重修大殿一半,光绪十二年(公元 1888 年)重修完毕,内设女寺。
备注	经近百年战乱破坏和风雨侵蚀,除大殿外,其它设施破损,1958 年没住寺阿訇,无人看管,寺内遭严重损坏。1981 年开放
寺名	九门村清真寺(建筑样式: 中国传统建筑殿宇式)
所在地	石家庄市藁城县九门村
建寺年代	始建于明永乐年间,民国 15 年(公元 1926 年)由阿訇张五林主持对大寺进行扩建,1941 年被日军烧毁,1943 年由阿訇赵上荣主持修复
备注	1985 年,在党和人民政府的关怀下,重新修缮粉饰,已开放
寺名	黄家街清真寺(建筑样式: 中国传统建筑殿宇式)
所在地	邢台地区威县城关镇
建寺年代	始建于元顺帝至正十年(公元 1350 年),由知州王伯大所建
备注	现已开放
寺名	河间五街清真寺(俗称南大寺,建筑样式: 中国传统建筑殿宇式)
所在地	河间县五街
建寺年代	始建年代不详,清雍正十年(公元 1732 年)重建,“文革”时拆除。
备注	1984 年县政府拨款、回民捐款重建
寺名	大厂清真寺(建筑式样: 融中国与阿拉伯建筑风格为一体)
所在地	大厂回族自治县大厂镇
建寺年代	始建于明永乐年间,因唐山大地震的波及,古寺被毁
备注	经多方集资修建,1988 年 6 月 3 日举行大殿落成典礼
寺名	开平清真寺(建筑式样: 中国传统建筑殿宇式)
所在地	唐山市开平一街
建寺年代	始建于明嘉靖二年(公元 1524 年),清光绪年间修缮,1976 年毁于唐山大地震
备注	1979 年多方集资在原址建成寺院
寺名	夏庄清真寺(建筑样式: 中国传统建筑殿宇式)
所在地	唐山市开平区夏庄
建寺年代	始建于明嘉靖三年(公元 1525 年),有草房三间,后失火烧毁,清乾隆十年(公元 1745 年)重建,光绪年间扩建,民国 27 年(公元 1938 年)再次扩建,至此该寺共有大殿及附属房屋 68 间,占地 20 亩,有京东第一大寺之称
备注	1966 年教务活动停止,被村里改为工厂,1970 年因工厂生产药瓶不慎,发生火灾,寺院被毁,1978 年村里拨款和回民集资共 6 万元新建清真寺

续表

寺名	宣化清真寺（建筑样式：中国传统建筑殿宇式）
所在地	张家口市宣化区
建寺年代	始建于清道光元年(公元 1821 年),民国 25 年(公元 1936 年)重建沐浴室
备注	1981 年该寺重新整修开放
寺名	牛进庄清真东寺（建筑样式：中国古典风格建筑）
所在地	沧州地区孟村回族自治县牛进庄
建寺年代	始建于明天顺五年(公元 1461 年),为一简陋的清真寺.明嘉靖八年(公元 1529 年)在刘景省大阿訇的主持下重修,全部檩、梁、木架由济宁州做成,运至牛进庄,建成规模宏大的清真寺.本世纪 30 年代进行小型维修.1955 年又一次修缮,并建后窑殿一间.1981 年进行较大规模修缮.清真寺占地面积为 1700 平方米
备注	
寺名	丁庄子清真寺（建筑样式：中国古典风格建筑）
所在地	沧州地区孟村回族自治县
建寺年代	于清康熙十七年(公元 1678 年)由著名武术大师丁发祥主持修建.占地面积 1782 平方米.“文化大革命”期间,虽做大队办公室之用,但保护较好,1981 年略加修缮即使用
备注	1981 年重新开放使用,1988 年国务院宗教局拨款 5 万元进行修缮

### 第三节 清真寺管理

伊斯兰教没有统一的教会组织,只体现于分散在各地清真寺的寺院组织机构,管理各自的清真寺。

河北清真寺的管理分为教务和事务两方面。

#### 一、教务管理

河北清真寺的教务主持者是阿訇。阿訇之外,又有三掌教制。

##### (一) 阿訇

“阿訇”一词,原为波斯文,系有伊斯兰教宗教知识人的通称,意思是教师。因此,河北有些地方也称之为教长。阿訇的职责主要是率领教众礼拜、讲经、传教、主持宗教仪式和开设经堂教育等。

河北各清真寺的阿訇均实行聘请制。阿訇的聘请可以是本坊人,也可是外坊人,一般任期三年。首先由教坊向阿訇下聘书,此阿訇如同意赴任,双方便可商定上任日期。上任时,教坊的穆斯林要举行隆重的欢迎活动。任期期满后,阿訇在开斋节或古尔邦节会礼后,即向本坊群众主动提出辞职,若阿訇受群众欢迎,经群众挽留,本人同意,仍可继续留任。否



则，由教坊群众派人送阿訇回家，教坊则另聘他人。

清真寺内的不同教职人员，构成了清真寺的组织机构。河北省的清真寺一般属于这种组织系统，也称掌教制度。

### （二）三掌教制

三掌教均为伊斯兰教的教职，分别负责不同的教务。

#### 1、伊玛目

伊玛目，意为“站在前列的人”，其原来的责任是领拜和掌管教规。后来，大部分都成了清真寺的主持人，掌管了寺中的财务大权，因此，他们对“伊玛目”位置的更替非常认真。开始时提倡公推传贤，渐渐就变成了世袭制，非嫡系亲属绝对不许承袭。自从实行世袭制后，他们中的很多人就不再领拜，有的对教义也不深研，教务上的事完全由阿訇担任了。

#### 2、海推布

海推布也称“二掌教”或“宣教师”，他的职责是协助教长主持寺内各项宗教事务，劝导教徒，说教诵经。

#### 3、穆安津

穆安津也叫“三掌教”或“宣礼师”，其任务是每次礼拜前高声诵经，呼唤人们快来礼拜。有些较小的教坊，因穆斯林人口较少，经济不够宽余，只请一位阿訇或阿訇、掌教各一位。

## 二、事务管理

河北伊斯兰教的事务管理，建国前一般由学董和“乡老”负责。学董是清真寺事务方面的总负责人，由教坊中的上层人士担任，他负责收学粮、管理清真寺寺产、维修清真寺、筹办各种宗教活动等。乡老一般由热心宗教事务的下层群众担任，是学董的助手。学董和乡老都不是神职人员。在三四十年代，也有一些地方成立了“回教公会”、“清真寺理事会”等组织，由本坊乡老大会选举产生，内设执行委员若干人，负责管理清真寺中事务。建国后，特别是近几年重新开放以来，河北各地都成立了“清真寺民主管理委员会”。民主管理委员会由当地村（街道）干部、阿訇及乡老中推举有威望、正派、热心教务的人参加。民主管理寺中一切事务，对清真寺的各项收支均通过民主讨论确定，并定期公开帐目，以便群众监督。

## 第四节 清真寺经济

河北清真寺的经费来源，主要依靠本教坊群众的捐助、房地产收入、大柜收入、下刀费、纳天课和清真寺的自养事业等。1958年的宗教制度改革，废除了过去向广大信教群众摊派的制度。从1984年开始，各地市清真寺开办自养事业，开拓“以寺养寺”的新路子，以增加收入，减轻信教群众负担，使伊斯兰教同社会主义社会相协调、相适应。

### 一、各项收入

#### 1、“札卡特”天课

“札卡特”系阿拉伯语，指纳天课，是伊斯兰教以安拉名义向信教群众征收的一种宗教课税。按规定：信教者的资财达到一定数量时，每年应按一定比例纳课，其中商品和现金纳40/1；农产品纳1/10；驼、牛、羊和矿产各有不同税率。河北伊斯兰教在建国前对这种天课制度虽颇为重视，纳天课的数目却并不严格，一般由管事乡老根据情况向群众摊派。新中国建立后，特别是1958年宗教制度改革，废除了伊斯兰教的封建剥削制度，河北伊斯兰教基本不再征收天课。目前，只有部分无其它经费来源的清真寺，每年按一定比例向本教坊群众摊敛一定数量的粮食或现金，以作为阿訇的束修。

## 2、房、地租收入

新中国建立前，河北各清真寺都有数量不等的房屋、土地等寺产，寺产的来源大部分是本坊群众作为善行施舍给清真寺的。寺产出租的收入，是清真寺的一项重要经费来源。据1958年宗教制度民主改革时统计，河北各清真寺共有土地9874亩，改革中，通过民主协商，全部归生产队集体所有。现在，部分清真寺仍有一定数量的房产，1988年统计，全省清真寺的房租收入共15.3万元，1990年信教群众捐助24万元。

## 3、大柜收入

穆斯林每次到清真寺里沐浴时，自由投放在沐浴室大柜里的钱，称为“大柜收入”。这种收入因寺的大小不同而不等。

## 4、下刀费

伊斯兰教对于宰牲是比较严格的，要求有两个基本条件：第一，宰牲人必须是操守严格的穆斯林；第二，宰牲时须用阿拉伯语念诵安拉之名，谓之“道太思米也”。河北穆斯林根据传统习惯，无论是自食的还是出售的禽畜，都要到清真寺请掌教或阿訇宰牲，所付的报酬，称为“下刀费”。少量下刀费一般归宰牲者所有，如收入较多，则从中提取一定比例上缴清真寺。

## 5、其他收入

伊斯兰教提倡“撒德格也贴”（也叫“随心也贴”），鼓励穆斯林根据自己的实际情况随时“举意”，施舍钱财给清真寺，数目不定。阿訇为教民念经时收取“经礼”，俗称吃“海提叶”。据1990年统计，全省伊斯兰教此项收入达到12.2万元。

## 二、自养事业

从1983年开始，河北部分清真寺根据当地实际情况，创办了多种形式的小企业、服务业和社会公益事业，走“以寺养寺”的新路，取得了较好的经济效益。

1. 利用清真寺院内闲地搞农副业生产。献县本斋乡前营、黄骅县后街、大厂县城内等清真寺在院内耕地上种粮、种菜、栽种和管理好枣树、葡萄架等经济作物，将寺内水塘与专业户联营养鱼。

2. 为解决穆斯林的实际需要，开办服务性行业。张家口市、涿州市清真寺开办“回族肥皂厂”、来源餐厅、肉食店、清真小吃部、回民托儿所、清真糕点厂等服务性行业，方便了回族群众，活跃了市场。

3. 兴办各类企业。张家口市、黄骅县冯家堡、河间县中二十里铺、大厂县陈辛庄等清真寺开办汽车配件、面粉加工厂、建筑经销部、“芭兰香”香厂、电焊厂、拔丝厂等企业。其产

品除满足当地需求外，还远销京津、内蒙、浙江、东北等省区，同时在外省区建立了 100 多个经销点。

4. 滚动发展，扩大财源。石家庄市伊斯兰教协会利用房产收入，兴办清真餐厅和肉食门市部，由承包人经营，年创收 6 万元。成为河北省第一个直接投资兴办自养事业的伊协组织。

各地市清真寺创办的自养事业不但解决了吃、用、烧的开支，同时还投资用于清真寺的修缮。如张家口投资 20 万元修缮 3 座清真寺，主动拿出 10 万元在市桥东、桥西、宣化区兴办 3 所回民托儿所；还从收入中拿出 2000 元改善回族小学办学条件，对孤寡老人补助 3000 元。河间市投资 5 万元，盖起经学班校舍，购置教学及生活设施用品。唐山市各清真寺通过开办牛羊屠宰业、开办商店、出租房地产以增加清真寺收入。

据 1990 年统计，全省伊斯兰教有寺办企事业 154 个，其中出租业 89 个，养殖业 4 个，种植业 25 个，工业 11 个，商业 25 个，年收入 42.8 万元。

## 第四章 教育、文化

伊斯兰教在传入河北后的发展过程中，注意融合吸收汉文化，形成了伊斯兰教文化教育的独特风格。其精华是中华民族文明的重要组成部分。

### 第一节 教 育

河北伊斯兰教教育主要是经堂教育。民国8年（公元1919年）新文化运动后，河北部分地方清真寺，也曾开办各种形式的回民学堂，兼授经、汉文化。新中国建立后，经堂教育仍是河北伊斯兰教教育的主要形式，一般采取阿訇收徒授课的形式。中国共产党十一届三中全会后，承德市、保定地区及河间县廿里铺清真寺曾开办经学班。

#### 一、经堂教育

经堂教育，又名“寺院教育”，是伊斯兰教在清真寺内讲经教学的主要方式。回族和其他民族生活在一起，使用汉语，随着时间的推移，穆斯林中懂阿拉伯文或波斯文，能直接读经释义者日渐缺少。为利于伊斯兰教的自立图存与发展，明朝末期，陕西阿訇胡登洲，一改过去口传脑记的陈旧方式，培养“经汉兼通，回而兼儒”的宗教人才，创办了伊斯兰教经堂教育制度。该制度随后传入河北，清代比较盛行。河北伊斯兰教经堂教育分为大学、小学两部制。

##### 1. 小学部

小学部一般招收6—7岁的穆斯林儿童免费入学。教师，一般由“二阿訇”（或掌教充任，也有现任阿訇兼任的）。所学课程，以学习的先后次序论大致有：（1）黄本（阿拉伯字母及拼读）；（2）凯里迈（伊斯兰教的基本信条，重在拼读原词，称作“编凯里迈”）；（3）亥帖（《古兰经》选，重在熟练地背诵原文）；（4）乜帖（阿拉伯、波斯语的各种宗教生活祷词）；（5）凯合夫章（重在带韵诵读经文）。小学部没有严格的管理制度，学生入学、退学自由；学习不分班次级别，随来随学，也无毕业期限。在学期间，年龄稍大些的学生可以参加封斋、礼拜，但对外的宗教活动概不介入。学完上述课程，自愿从事宗教事业，且具备条件者，可以升入大学部。

##### 2. 大学部

大学部是为专门培养阿訇而设的，是经堂教育的主要形式。大学部入学，要由小学教师会同主管乡老，在主麻日聚礼下殿时，领学生到开学阿訇面前“接经”，即举行下跪、拿手、认师和开课等仪式，即为入学。大学部的学生称作“海里凡”，可以取得礼拜缠头“代司塔

尔”、享受“供给”、接受穆斯林邀请过宗教生活的权利。

大学部开设的主要课程，一般称为“十三本经”，包括《古兰经》、《圣训》及其注解，认主学和教法学、阿拉伯、波斯语法学、修词学，还有宗教哲学、伦理学和文学等方面的著作，课本有阿拉伯文的、波斯文的。学成后，举行毕业仪式，称为“穿衣”或“挂幛”。仪式比较隆重，要选择一次大的宗教活动（一般在每年开斋节或古尔邦节会礼后），恭请附近各寺阿訇、管事及本教坊内的各位乡老参加，仪式上首先由主教阿訇介绍学员的学习年限和学业情况，学员要选读和讲解《古兰经》的某章节，并回答大家的提问，能圆满通过者，由主讲阿訇为其披一件为阿拉伯教长、学者所服饰的绿袍或白袍，其他人员为其送贺幛表示祝贺。从此，这个学员就取得了做阿訇的资格。

清代，河北伊斯兰教经堂教育中极负盛名的有三大支流：一是乾嘉年间永清县北钊村的李二阿訇，世称“北钊李”；另一支是道光年间沧州市的李四阿訇，人称“沧州李”；其三为孟村回族自治县丁庄子的海全老。河北知名阿訇，大半属此三家门生。另外还有河间府的刘家父子。到民国年间，有沧县的李希真、李魁壁、李振铎、李长贵。<sup>①</sup>保定、大名等地也出现一些较大的开学阿訇。

## 二、经、汉学堂

民国8年（公元1919年）前后，在新文化运动影响下，河北伊斯兰教的进步人士，热心倡导新文化。各市、县清真寺先后建立的经、汉学堂有：丰润县唐山镇（今唐山市）夏庄回民小学、承德县清真学堂、中阿小学、保定回教民众学校、平家营半夜学校、威县清真小学、沧镇清真寺小学、涿县（涿州市）清真小学、固安县大韩寨初级小学、迁安县建昌营回民小学、石家庄市清真小学、河间县新民学校、隆化县清真小学、宣化平民学校、泊头镇私立惠真小学等。打破历史上清真寺内不授汉文的惯例，组织回族青少年乃至成年人学习新文化，提高其文化水平。这些学堂以学习新文化为主，同时也适当讲授伊斯兰教知识和阿拉伯文，讲授时间每周1—6课时，教师一般由清真寺阿訇担任，所学内容大体相当于经堂教育小学部的内容。这些学堂多数由民间兴办，经费来源没有保障。几年后，大部分停办，个别学堂改为小学校，由清真寺迁出另立，因此，也不再讲授宗教课。

## 三、经学班

中国共产党十一届三中全会后，河北各地清真寺经当地人民政府批准陆续开放。但由于“文化大革命”十年的破坏，宗教教职人员后继乏人。培养新一代宗教教职人员，成为各地伊斯兰教界的主要任务。从1982年开始，河北各地清真寺先后招收海内凡400多人，在各级人民政府的帮助下，承德市、保定地区及河间县廿里铺清真寺先后举办了伊斯兰教经学班，培养出一批新的宗教教职人员。

### 1. 承德市速成经学班

承德市速成经学班于1984年5月在承德市清真寺开办。经学班通过穆斯林群众推荐、评议和市、县民族工作部门考核，择优录取了本市及邻近县的11名穆斯林青年。经学班学期三年，由承德市清真寺主持阿訇李瑞林、王贯一任教，以中国伊斯兰教经学院编辑的课本

<sup>①</sup>见《中国伊斯兰教史参考资料》第1021页。

为教材，主要开设有阿文、教义、天命、圣行等宗教基础知识课及时事政治课。1990年9月，市伊斯兰教协会对这11名“海里凡”进行了全面考核，经职称评议委员会评议，认为符合晋升阿訇的条件，经河北省伊斯兰教协会审核后，授予阿訇职称。省人大常委、伊协主任白玉琛于1990年12月22日专程来承德市向11名新阿訇颁发了证书，并发表了热情讲话。

#### 2. 保定地区伊斯兰教经学班

保定地区伊斯兰教经学班经保定地区行署批准，于1986年11月10日在定州市清真寺举办，共招收首届学员30名，均为18—25岁，具有初中以上文化程度的穆斯林青年，其中女生2人。学员由各地清真寺阿訇推荐，并经过考核，择优录取。学制四年，开设有阿文、教义、政治、语文、历史、地理、财会7门课程，学业结束后将发给结业证书，承认阿訇，向各地清真寺推荐。经过四年努力，经学班顺利完成全部学业，经考核有19名学员结业合格，其中13名被录取为阿訇（女学员2名），有2名录取为掌教。1990年7月，首届经学班召开结业典礼，省伊斯兰教协会副主任白玉琛到会祝贺并讲了话。

3. 河间廿里铺清真寺经学班于1987年开办，招收学员16名。经学班所需费用，全部由清真寺寺办企业承担。学制五年，教材和师资由中国伊协提供帮助。

4. 平泉县清真寺于1989年6月16日举办经学班。管委会按照海里凡的条件，本着本人自愿、家长保送、乡老推荐的原则考察选录。招收5名青年人寺学经。

## 第二节 文 化

自明清以来，河北伊斯兰教文化在保持自己独具特点的同时，融合汉民族文化，在翻译、著述、出版、书法、音乐，特别是清真寺碑刻匾额等方面都有其新的发展。

沧州孟村丁庄人氏海全老精通阿文，对国学造诣亦深。王友三购到波斯来的《济密押》一部（伦理学），因不甚懂得波斯文而转售于海全老，始知前所认为的《伊哈押》缺序抄本，乃是《济密押》。此后，全部阿文的《伊哈押》来华，海老首先购到，连读七遍。在北方印版西经最多的阿訇当推海全老。河间府的刘五爷，人称刘河间，著有《阿文七律》，颂赞穆圣，为中华回教文坛上极有价值的杰作。海思福系海氏五世后人，27岁时以刻苦精神连续3年抄写出了《古兰经注解》即《台夫西尔扎西底》四大部册。诸如此类经典著作的翻译、著述、注释、抄写，在海思福一生中很多。清光绪十九年（公元1893年），海思福年逾花甲，历时八年，用汉文经堂语译出了全部《古兰经》，分六巨册。同时还有《古兰经译解》、《认主学》和阿拉伯诗词散文。大名县伊斯兰教“尔林”<sup>①</sup>颇深的四大阿訇均出自山东学派常志美的门下。沙文明阿訇（沙梦弼的祖父）熟读经书，熟练背诵和讲解“十三本”，深得宗教界人士赞佩。刘顺德阿訇对《白俩埃》（修辞学）运用自如，他将“八大法”灵活运用为“七十二法”，使经典译文更接近于原著。杨武阿訇拿手的经书是《哲开纳拜》即阿里的故事。他讲的有声有色，吸引力很强，每逢讲课时，许多人都来听讲。金海修阿訇对《造伍》、《满俩》（文学）研究深细，钻研经典，造诣很深。大名县沙梦弼阿訇（沙文明后代）广泛阅读阿拉伯著作，整整花费了10年的心血，编写了一部具有较高价值的《中阿词典》。

<sup>①</sup>“尔林”阿经语译音，即伊斯兰教神职人员的学问、知识。

大厂回族自治县人何文亮阿訇自幼好学，先后师从张子文、杨敬修、王静斋、马四爷等知名阿訇，曾到日本留学，回国后撰述《天方典礼》（已失传），意在用汉文介绍伊斯兰教。他还精于天文和伊斯兰历法，计算相当准确，可推算出每年封斋开斋具体时间，甚至10年以后准确的入斋和开斋日期。于1962年病故。

阿文书法也称“经文书法”，是回族特有的一种书法艺术。回族群众一直把张贴悬挂阿文书法视为虔诚信仰伊斯兰教的标志。因此，凡清真寺正门、宫门、对厅、讲堂、大殿及回民家庭、清真店铺、摊贩及碑记、亡人墓穴等地方，随处可见各式各样的阿文书法。阿文书法最初只是阿拉伯文字的放大体，后借鉴汉族书法的章法、笔法、体势，经不断发展演变，逐渐形成多种书体。主要有行书、变行体、图案美术和古老的“库法体”。书写内容多为《古兰经》中的名言警句或伊斯兰教义。1985年在全国回族书法大赛中，大厂回族自治县阿訇马振武创作的《福寿》将若干阿文小字组成“福寿”两个楷书汉字，且将福字偎于寿字之中，阿文译意为“共产党万岁，社会主义千秋”。受到各地人士的赞誉。

定州清真寺碑刻（元代）中记有：“……又有阴阳、星历、医药、音乐……始传其教入中国。”跟随伊斯兰教传入中国的乐器，如民族乐器唢呐，即由回回人带来。“唢呐”条云：“唢呐本回族所用乐器，原名苏尔奈，木管铜口，九孔、吹久作响，声激越。”<sup>①</sup>此乐器随回回人迁入河北而传入。在河北穆斯林宗教仪式上，用声韵表达的读法是很多的，而且在不同的场合有不同的念法声韵。如宣礼、领拜、“呼图白”，一般了事念“唵咪”，主麻念“开合福”，起“开合福”的声音更高昂，念“伊礼布”，念“白拉特”，斋月内礼间歇拜中间的赞词等等，都采用不同的声调音韵。这些读法，抑扬顿挫，皆能入谱，阿訇带有声韵的读法实际是歌唱。回族中流行一种“花儿”调，比起西北的花儿调，更多地融合进了汉民族的旋律，内容大多是有关伊斯兰教教义方面的经堂课。

抗日战争时期，冀鲁边区回民救国总会的丁溪野和曹奎两位阿訇，共同创作了多首抗日歌曲，其中一首名叫《伊斯兰抗日进行曲》，其中几段歌词为：“伊斯兰、伊斯兰、抗日英勇又勇敢，在这广大的平原上，坚持敌后反扫荡……”。这首歌曲对鼓舞广大穆斯林积极参加抗日战争，夺取抗战胜利起到不小的作用。

### 一、碑刻

河北各地清真寺内，原有很多汉文碑刻，从内容上区别可分为两大类：“一类为清真寺修建碑，二类为记事碑。这些碑刻大部分在“文化大革命”中被破坏或丢失。

仅将现存清真寺碑刻及旧志书中所录清真寺碑文志于后：

#### （一）定州清真寺碑刻（元代）（此碑系中国伊斯兰教迄今发现最早的一块石刻文物）

##### 重建礼拜寺记

大元至正三年普公奉命统领中山府兵马，甫一祀，士卒驯习，百废俱举，时天下晏然，乃谓众曰：“今有司建学以礼先圣殚厥知所尊也，吾独无所以尊乎？！吾回回人拜天共事也，不知此地亦有吾属而知所以拜天者乎？”左右对以回回之人遍天下而此地尤多，朝夕亦不废礼，但府第之兑隅有古刹寺一座，堂宇止三间，名为“礼拜寺”，乃教众朝夕拜天祝延圣寿之所。其创建不知昉于何时，而今规模狭隘，势难多容，众欲有以广之而力弗逮者数十年。今

<sup>①</sup>见《汉语词典》第1062页，商务印书馆1962年版。

公之米镇兹土也，其将有以拓之乎？公遂慨然以改筑之事为己任，乃首捐俸金百两，并谕教之同志者，各出资以营治之。于是鳩工庀材，大其规，制作之二年，正殿始成，但见画栋雕梁，朱扉藻帨而壮丽华彩，有不可以言语形容者。殿宇及成，行将晋礼，乃属予为文以记之。予惟天下之教“儒”教尚矣，下此而曰“释”与“老”，虚无寂灭不免于妄，且其去人伦，逃租赋，天下之人而人无父无君之域，则其教又何言哉！惟回回之为教也，寺无象设，惟一空殿，盖祖西域天方国遗制，其房四面环拜，西向东，东望西，南面北，北朝南。中国居西域之东，是教中拜者则咸西向焉。考之輿图曰，“默地那”国即回回祖国也。初国王谟罕穆德，生而神灵有大德，臣服西域诸国。诸国尊号“别谿拔尔”，犹华言天使云。其教专以事天为本而无像设，其经有三十藏，凡三千六百余卷。其书体旁行，有真、草、篆隶之法，今西域诸国皆用之。又有阴阳、星历、医药、音乐。隋开皇中，国人撒哈伯撒哈的·翰葛思始传其教入中国，是知祖宗以万国为家，鏖善不遗其日，以事天为本而无象设。今近而京城，远而诸路，其寺万余，供西向以行拜天之礼，而殿则空焉。盖造物之主不可以形迹求，若拟之象则类物，殆亦渎矣！惟有想无象以表其诚，其遗风流俗之美，盖可知也。况其奉正朔，躬庸租，君臣之义无所异；上而慈下而孝，父子之亲无所异，以至于夫妇之别，长幼之序，朋友之信，举无所异乎。夫不惟无形无象与周雅无声无臭之旨吻合，抑且五伦全备，与周书五典五惇之义又符契而无所殊焉，较之“释”、“老”不大有间乎？且其拜天之礼，一日五行，斋戒之事，每岁一举，与夫沐浴无间于寒暑，施与不问其亲疏，则又其笃信力行，而无所訾议焉者也。予因普公之请，而嘉是教之真且纯也，乃为之记。时大元至正八年岁在戊子春二月之吉承务郎真空路安喜县尹兼管诸军奥鲁杨受益撰文并书丹。

## （二）定州清真寺碑刻（明代）

### 重修清真礼拜寺记

定城之西有礼拜寺在焉，盖元至正戊子普公之所重建也，迄今殆百五十年于兹矣。殿宇口甚恢洪峻峭而诸物未备，实为缺典焉。众欲有以增口之，而材用既且势有难以猝遂者。弘治间，有武平伯陈公勋者以公干口口京还，道经定州诣寺拜谒，始见其制之崑峨而喜其足以有容也，继见其殿之孤立而悲其无以为副也，乃谓钦差都司张公曰：“殿宇若此而无以饰乎之，宁忍之乎？”张公应曰：“渠与教众谋已数年而材尚未充，苟有协力者出一举而成功可期矣！”陈公默然。乃抵京复命毕，遂晋拜于勋赐普寿寺，揖教之缙绅士大夫而语之曰：“予周流诸省，阅寺多矣，未有若定之礼拜寺者，究调侈大与此仿佛，惜其粉口未具，不得为完寺也。彼已经营有年而屡以材窘坐废，予疑助之恐不能胜，试与诸公议焉。”众金曰：“谨如教。陈公于是先捐奉金，而诸士大夫争先施与，数百金之费一时而集。乃命使赍至定州付当事者，令其增修。定之教众得公之助，于是并手协作，工善后勤，晨夜展力。越明年，正宇既新而前厦、后室、堂陛、两抚、仪门、复道以次而毕，复植柏于院之内以广其荫，凿井于殿之异隅以便其汲，一时修治，视前诚为增辉。而后，有作者莫之与京矣，陈公赞成之功不其传哉！张公暨定之教众感陈公之德，乃走币以谢且恳其志教额焉，陈公未及行而歿。迨正德间，公之弟熹袭伯爵时且掌后府事，与礼部侍郎张公友善，因谓曰：“定寺教额先兄有志于请求而未逮，吾欲有以成之，可乎？”张公曰：“救命未苟，得予宗伯也，天下寺院皆其所司，予且额之”，乃题其匾“清真礼拜寺”以榜其门。因移檄定州卫，命择郡之谨厚有学者三人，以领其事并查勘得寺原系古刹，仍给札付主持以荣之焉。予自京迁守临安，陈公之行，备道其详，因徵文为记，予遂笔之，以识其颠末云。时大明正德十六年岁在辛巳正月吉



日，乡贡进士奉议大夫临安府同知云中马谦撰文。大学生郡人康庶书丹。

### (三) 定州清真寺碑刻（清代）

#### 重修定州清真寺碑记

回回之寺以清名，盖言清心寡欲。耳目官骸各止其则，不尚纷华，不事奇口，布帛菽粟，共安其常，进此寺使人默思，夫上天之载无声无臭，一生一死，一饮一啄，无非主上之恩。虔心稽首，把斋礼拜，以仰报主之恩。不同释道各执己意见，象作纯尚虚无，而有为兼爱之偏者也，又何以正名。盖言正大光明，一日五时礼拜，掌教者讲君臣之义，使人共知率土皆臣；明父子之亲，使人共知父生母鞠；论夫妇、长幼、朋友，使人共知有别、有序、有信。五典叙而百姓亲，共安可无事，何尝有邪心妄念，微生覬覦，以自绝于圣世哉！是以自开天辟地以生，即有回回，累代帝王一视同仁。更难忘者，今圣天子轸念之元，四海一家，万物一体。希荣者虽屡有异言，而总不改其天覆地载之量，以少伤赤子。而回汉异祖也，吾辈享数世深仁厚泽，太平无事之福，忍不效华封之祝九如之歌乎无疆也乎！但此寺相传已久，四厦俱朽，墙根少坏，大集〔梁〕将滚。我辈徒目睹拊心，苦无倡率之人，幸有副掌教马崇文，少年老成，心术端正，勤慎非常，劝化亲友不论贫富各出分金以共成厥事。四厦俱修，周围根基俱已葺补，远望焕然一新，皆副掌教老师傅之筹划也。又有天津卫杨村千总锁振业，窑内棚板独自修理，亦为有助于葺补也，后有兴者可以观矣。雍正九年岁次辛亥孟春谷旦，定州儒学生员白景拜撰。

### (四) 易县城内清真寺碑

#### 住持题名碑记

##### 易州礼拜寺实授住持记

回辉之教考之古典盖自人祖降世混沌初合始知归认。无影无像无比无似，止一真主。造化昆仑，普生万物，天仙往圣弥多，载之回教，经文可考。吾辈没代圣君出自唐开元间，生知明命，默运天机，降邪归正，教化万方，圣显当时，名垂千载。祖流西域天方国，有寺名曰克白，其寺天仙助造，殿宇金门，香梁玉柱，景异非凡，乃仙境也。吾教在生者当往谒覲，乃五行天命之一端也。其教之所事者亦不外于承天顺圣、忠君孝亲、纲常之要；认时拜礼、天课治斋五命之箴。继圣传流向化于中国，奉帛献玉进贡而来朝者亦不思其所往焉。洪维我太祖恩诏：蒙古回辉人，既居吾土即吾赤子，果有贤才一体录用。是以京畿藩省奉敕建寺，口州县郡体照遵行，暨司教住持之责而复给以礼部札付，盖允其焚修之旨也。吾易寺虽肇立于景泰初年，而札尚缺迨，嘉靖甲寅司教者张勋、李善、丁凤援例通告赴部，请给付文实授住持而遂祈天祝圣之愿。值京师教都提纲八镇协诸勋宦请文树碑，不泯归化之原，咸拱皇明，祝延圣寿永为后学之望，是为记。

钦天监将士郎、回辉科漏刻博士、直内灵堂提督教习马思明撰文

钦差分守密云古北口等处地方副总兵、都指挥佥事卢铖书丹

左军都督府掌府事武平伯 陈大策篆额

敕赐清真寺掌教锦衣卫千户 倪英

鸿胪寺序班 撒文奇

隆庆六年岁次壬申孟夏吉且立

碑阴题名

礼拜寺自元朝在城东南碑东村，至正统年间虜口犯境，寺毁，遗碣刻名，此时掌教杨守

清继祖相传。到景泰二年迁移州治里仁巷，时在地本教乡民耆老子谦、陈祥、徐洪、苏莱、范英、米信等协助资财贾买陆地创建。历年掌教姓名序列于后（略）。

#### （五）易县城内清真寺碑

##### 重修易州清真寺碑记

吾教之道，敬一归真，有清真教典始于西域天方国穆罕默德贵圣。古传西源远矣，自唐贞观时传教中土至今千有余年。以诚礼济斋游为纲领，以孝弟忠信为义，廉耻为条目，凡饮食、衣服、冠婚丧祭大口从朴素之风，取清真之义，世世率由，无敢擅易。今圣天子当阳蒙泰养之恩，立回回译学之馆，课训本教字书，凡通都大邑，各立寺宇，则回教之藩衍亦极盛矣，如易州城之西南隅，自明景泰间旧有清真寺，修葺不知凡几。至乾隆甲申岁，掌教有太生马阿轰者，学业渊博，襟怀豁达，设立大学，训迪四方学者，借寺中栋宇摧残，门垣狭隘，慨然有重修之者，但独立难成，因持文学李君募疏协同乡老安定志，不惮勤劳，走都中及潞河湾卫，募化各郡教亲，共施银若干。因令乡老白钦、李朝正等经营协办，量才口口，然后，两芜辉煌，门庭展阔，学堂客舍焕然一新，教中之人莫不欢欣鼓舞，同心向化，聆教诲于无穷也。孰意功成之后，不数口口太生弃世，幸赖王阿轰能终其业，则太生与众乡老之笃信洁诚、辛勤刻苦不可湮没而不彰也，是为记。

翰林院回译馆正教序班石城金天柱撰文并书丹

大清乾隆肆拾玖年岁次甲辰孟秋月穀旦立

#### （六）保定市清真西寺碑刻

##### 修建礼拜寺记

直隶保定府城守营都司官法公，系房山县韩继村人。见城内无寺，每遇过节日投乡礼拜，法公定施资财独自修理。先买魏家菜园十二亩，四面至道，除盖寺以外，地基许众教亲借住官地私房。

大明万历丙辰年立

#### （七）保定市清真西寺碑刻

##### 俭可养廉碑

钦加二品衔总办保定工巡局即补道吴为出示晓谕事，照得现据回教职绅马良禀称：“窃维婚姻之道，贵在礼节周全，不贵采币丰盛，此先贤婚姻不论财之义。诂世风不古，人情浇薄，回教人民遇有婚定，女家要素多端，男家曲意承奉。在士商富足者，措筹尚易，而贫苦农民因之倾家荡产者，恒有所闻。否则虽媒妁已成，亦行中止，种种恶习殊难尽述，实于风化人心大有妨碍。前清苑县清真寺掌教并乡族长等，思图挽救，请由绅捐资设筵，单约各回民到寺详加开导，并公定章程，刊发遵守，互相戒勉，共挽颓风。议后行之颇收成效，人皆称便。近日久玩生，复萌故态，若不重为申禁，势必愈趋愈下，恳请发给告示张贴，严为厉禁。计开原定章程：‘聘礼：一换筒、一水礼四色，内馒头四斤、羊肉四斤、点心四斤、九六茶叶一斤。婚礼：一全羊二只、一食盒五架，内大馒头四百个。罚约：如有不遵此章，额外奢侈要素者，至少罚银二十两充公。临时约定，并责成各寺掌教随时稽查劝戒’”等情。据此查聘礼一端，虽自古皆有，而考之周官媒氏云，入币纯帛无过五两。是重在礼节，不贵财聘。降及后世，踵事增华，每于婚定之时，多以厚礼索之男家，甚有力不能办，延误婚娶，成为仇仇。及至过门，藉口资装不丰，触目憎嫌，报复相寻，新妇因此失翁姑之欢心者不少。甚有抑郁而死者。愚者无知，只顾目前，不图日后，言之殊堪大息。该绅目睹颓风，力

图挽回，呈送前次公定聘礼章程，颇极完善，贫富可行，足征热心公益，且也女家既不索重聘，男家也不至报复。一俭既立，百弊悉除，以兹彼此谦抑〔仰〕，相敬以礼，微特婚嫁可以应时，而且新妇亦得翁姑之欢。试问为女之父母，孰得孰失，当可瞭然于心、回头是岸矣！兹据前情，除禀批示外，合行出示晓谕，为此示仰回民人等一体知悉。自示之后，所有婚嫁等事务，当遵照新章办理，不得任要索，并由各寺掌教等随时稽查，妥为劝戒，以除积习而挽颓风。倘敢故违，即行送究，毋得徇〔苟〕隐，切切。特此右仰知悉。

光绪三十二年六月十二日

#### （八）大名礼拜寺碑记（正德十一年任知府金贤江宁人）

外诸夏者，凡五十有七国。国异政土殊俗，有主之者咸称圣人焉。其在西域有迈德那者，其圣人讳穆罕迈德，生而神灵有大德，其教为最正。而诸国之近者，咸宗焉。尝考其教，大要以敬天为主，以清心寡欲为训，而正纲常，辨义利，审取舍，昭淑慝，以垂劝戒者大抵皆归于道也，其异于诸夏之圣人者，盖寡矣。隋开皇中其教始入中国，厥后流衍散漫于天下，日益以蕃及，我国奄有万方四夷来享，而是国之奉珍人贡者为独多，从而内徙者遂建寺以外之，俾崇奉其教。其建于大名而主其教者杨济民也，济民博通国书，奉行惟谨，来谒予曰：“是寺也，所以垂吾圣人之道，而信于众人者也，无文以记之，恐世远而人玩，敢以是请”。予惟万物之生本乎天，而所以事天者，一言以蔽之曰：敬是尧典，首钦若之文，虞廷谨敕天之戒，恐惧著于大易，休咎衍于箕畴。自古圣贤未有不以敬天为急者，然敬天之意存于中，而礼拜者所以将其敬也，建寺者所以洁其地也。圣人之制，礼其所以正人心扶世教者，莫此为大。子率群众而从事于此，可谓能崇其教矣。虽然吾犹有说也，天道善，善而恶，恶故易。以遏恶扬善为顺天。五典克从敦天叙也，五礼克庸顺天秩也，无敢戏豫敬天怒也，无敢驰驱敬天谕也，于时保之畏天威也。信斯言也，则其与天游动，与天俱诚，中达外纯，于善而不杂于恶。而所以敬天者有其本矣。不然虚礼虽隆而实德以混，圣人立教之意孤矣，子当求其本而谨之，使无孤圣人之意可也。济民再拜曰，敢不从命，遂书以为记。

（摘自《大名县志》民国廿三年续修本）

#### （九）新乐县彭家庄清真寺

##### 重修清真寺碑记

盖闻善剖者必善继，既丕显于前，宜丕承于后。直隶定州彭家庄村旧有清真寺一座，不知创立何时，重修几次，代远年湮，风雨摧残，墙虽未倾，砖瓦已损，栋虽未折，梁椽将朽。除斯境者谁不满目萧然，感极而悲哉！况清真重地迥同他属，间间之瞻仰在兹，老幼之趋向亦在兹，岂忍坐视圯毁无事补葺。于是，合乡人等同发处心，公议捐资莫不慷慨输将，勉从事。本郡如是其急，邻郡亦皆乐施，殿宇之更新殆有望矣。既此度其形势，备其物植，经营久斯，丕基肇造，墙垣之高峻已极数仞，椽题之外，著更见数尺□腰纒迴，檐牙高啄，竹苞松茂，鸟革羣飞，盘盘□圉困马〔焉〕，是诚一世之嘉构也。然工虽告竣，可□成于当日，未传述于后时，不得不勒诸贞珉□垂于世云。

生员白锡瀛撰书

光绪叁拾年杏月 上浣□旦

**(十) 山海关清真寺重修水房碑文**

尝闻真经详载，凡为穆民之道首重五功，而五功者何？念、礼、斋、课、朝也。然五功之最要者，礼拜是也。故是穆民须以日日五时朝上赞圣，敬谨虔诚，立念功课，日逐躬行，默求慈恕。惟礼拜之规，先以沐浴为亟务，而沐浴之所尤以水房为净洁，得以保守衣净水净之天命。则礼拜之诚遵至地位以仰报真主厚造之恩，赞圣之德，方不负为穆民也。儒书有六汤之盘，铭曰苟日日新又日新，人之沐浴其身以去垢即洗濯其心以去恶，诚能一日有以涤其旧染之污而自新，则当其己心者而日日新之，又日新之，不可略有间断也。此旨与我以斯俩目教规沐浴之道两相符合。缘本寺旧有水房一所屋舍狭窄难容多人，于是举意重修，在于营川竭力募资捐庀凑数共襄善举。兹于乙巳三月鳩工庀料，择在井南隙地建盖正房四间，屋宇宏阔，旁建水亭汲水便捷，督工修造两阅月而工告□，众穆民无不观舞欢欣，共乐其成。从此教门兴盛，趋善有因，是所厚望，洵足以壮观瞻而益拜朝。惟虑日久风雨摧残，期望真主相助后之善士仁人君子嗣而葺之，庶斯事之不朽也。于是勒碑垂久是为记。

七旬监生哈祥募资撰 邑人

耆老高发监修

光绪三十一年四月望日

众教未公立

**(十一) 磁县城关镇乐善街清真寺碑**

天下不可一物以为范人必具，故道不可一日而亡于天下，今中国之民惟汉为盛，口所诵讲孔子，行所习孔子，孔子圣人也，崇而敬之，宜也。然窃闻之，久而不感者道也，旷古而相感者必也，惟圣人心一而道同，故能相感而不惑，若吾教祖穆罕默德之设教，其道庸有悖于孔子哉？吾教之道莫洗乎诚庸不云乎，至诚无息，不息则久，久则微，微则悠远，悠远则博厚，博厚则高明，此其相通者一也。其次莫如其曾子曰：夫子之道，忠恕而已矣。孔子曰：“己所不欲，勿施于人。”又曰：“己欲立而立人，己欲远而远人。”此其相通者又一也。推而言之，举凡吾教之礼拜所以示敬，斋戒之所以忍性，沐浴之所以洁身，寡欲之所以养心，患难则为之相助，死本则为之相送，无往而不通乎？孔子之道也，汉民之对于孔子皆竭其崇敬之忱，吾回民独可数典而忘祖乎？予自维凉德，鉴于吾教之日就陵夷，心窃忧之。民国7年初夏，奉省令米权是邑，下车伊始，访知邑中之奉回教者，殆不过数十家，前清同治年间，维曾有清真寺之创建，而岁久废圯，迄未恢复旧观。仅有回教俱进会一处，为教中人礼拜聚会之所。又由会中筹设经汉学校以为子弟求学之地，颇规模简陋，课程未备，且经汉之名显分界限，乃将校名改称大同，重订校章，力求整顿。盖泯除之回汉界限，即所以明大道之相同也。校事既定，后商于教长王朝清，谋有以重修清真寺者凡属八楹，计费数百元，除由予首捐百元以资提倡外，余款有出自本邑回民之量力乐输者，有出自王教长奔走燕鲁等处劝募所得者，人之好善谁不如我，不及用岁居然美轮美奂告厥成功焉。噫！吾教之重兴，吾将于此中之。是为记。

(募捐、经理人、发起人略)

中华民国十一年岁次壬戌二月四等嘉禾章署理磁县知事教下刘孟阳谨识。

**(十二) 北坞村清真寺重修碑记**

民国大中小各学校皆放礼拜假，政界大总统府及各部院以下亦星期休息，不办公，清以

前中国未尝有也。唯回教清真寺礼拜诵经相传已数千百年，故清真寺又多称为礼拜寺。孔子解大易，复卦称七日来复，言阴极生阳，譬由不善以复于善。曰：七日者，言自始至复历七卦犹七日也。犹以前六日有不善，至七日而回复其善。善机方微，宜休养之。故曰：刚长言每七日当休息。长养其新，回复之善机也。夫大易为伏羲文王周书孔子四圣人之书，其言七日来复，乃汉教不闻有何等规则，而回教独以七日一礼拜守之，历教千年如一日。至今日全国实行礼拜休息而孰之寻线存于回教也。然则回教礼拜寺遵圣人之训有功于世道人心岂鲜也哉！三河十三区董何庆森字春萱、副区董何珊字〔仲〕瑚皆北坞村人，来请于余曰：北坞清真寺历年修补，现规模已大备，希惠临书寺额及各厅室匾文以垂久远。余因北坞清真寺有功三河治安者不小，特来谐瞻拜，大书“清真寺”三字，并题沐浴室曰“改过之室”，过而能改善莫大焉，舍去旧更新之义也。最高亭曰“斋戒神明之殿”，言退藏于密合神明其德之义也。题讲堂北曰“金曜堂”、南曰“日曜堂”，盖回教以亢牛娄鬼曰金，宿为休息日，有止希之义也。现以四日为休息日，盖日曜不动，其余日与五大行星皆围绕日球流行不息，故遇日曜则休息，以人法天之义也。抱厦曰“修身之厦”，对厅曰“元吉之厅”，取不远复则元吉无祗悔则修身之义也。桥曰“天心桥”，井曰“一阳井”。七日来复见天地之心，正邵子所谓一阳初动处万物未生时，桥则利有攸往井则若善，机泉涌而不可阻遇也。墙曰“大道之范”，树曰“众材之林”，言礼拜犹大道可以普及于众人，苟能改过迁善涤滤洗心，何在不可蔚然而成豪杰之林藪也。书概毕，春萱、仲瑚皆再拜曰愿勒石以记之，用示吾村吾族皆勿忘。余曰唯唯。乃并书于碑。

时民国十一年六月二十八日三河县知事唐玉书撰记并书石

——摘自《三河新志·文献志》

### （十三）北坞清真寺记事碑文

民国议员职权与前清翰林院御史略相等，北坞何瑞荏，字荫坡，春萱之长子，乃两膺其选。恭敬而诚实，虚己而爱人，盖清真教蔚起之贤材也。余因书清真寺匾文亲至北坞村，荫坡指大森林告余曰：寺基地属高，原有天然溪流环之，缭以垣墙，树以槐柳，气象葱葱郁郁，盖历三四百年，经多数人艰难缔造而后有此也。最初只有大殿五间，考之寺碑，前明万历四十年丁巳，有清真教民李奇庸先生，字仰泉者，供差内廷，又捐修大殿五间、沐浴室三间，寺外捐置地七亩，种树数百棵，其最老干乔木盖李公手植物也。至清道光十二年，先曾祖讳国佐字良弼者，独力建寺前大石桥一座。同治初年，又约请本村何永魁、何永禄、沈文祥、李广成、李文义、从有亮、李德春诸君，分任劝募，增建大殿五间、后殿三间、南北讲堂六间、宫门三间、寺外群墙数十丈。因北坞住户千家，从道者多，故出力者亦众。谈次，余乃信步随行，历石桥入寺瞻拜，整齐肃穆，工程实非易易，信非一手足之烈也。荫坡又指石井栏及沐浴室十间告余曰：此则光绪十二年村人何裕昌、宛廷祥、沈庆升诸君募捐增筑者。至十五年，家君复募捐建高亭，即大殿后峥嵘屹立，耸出林木以外者，是也。宣统三年，又约同何永龄、何端兰二君重建大殿抱厦；五年，复修周围大墙，村中父老犹以南北讲堂不免欹斜，又公推家君与何永龄、何裕顺诸君督工改建，并各筑耳房；建大殿前对厅，南面群墙石坡均同时重修，至九年七月，工程竣。所谓历三、四百年经多数人艰难缔造而后有此者，信不诬也。也因县长惠临书匾，恩求为文详细记之，以示后世勿忘前贤之成绩。余素嘉荫坡之孝思又所述建筑历史皆确凿，不可不记，乃记之。

中华民国十一年六月二十八日，五等嘉禾章三河县知事唐玉书撰并书。

(十四) 承德市东清真寺碑文

盖闻清真一教，自古有之。自西域天方国贵圣人穆罕默德出，授受天经三十部，册分为六千六百六十六段，阐发渊微于西方。嗣后于唐贞观年间始入中国□□。其言孝悌忠信，礼义廉耻，深切著明，冠婚丧祭一皆定之以礼。其服饰尚白，取其□□。每日按时面西诵经礼拜，以祈雨顺风调，皇图永固。起自康熙五十七年间，有教掌人等在热河坞合同教，置买地基一段，东至李姓，西至官街，南至官房，北至官房，四至分明，创修清真礼拜寺。欣逢雍正三年，荷蒙世宗宪皇帝特恩，庵观寺院徭钱粮概行豁免。后于乾隆三十年间，复兴□修，皆系本地教掌，协同闾郡乡老回民人等普同捐资，以及四方凡我同教，无不乐从也。□□□善举并公邀教掌训导愚蒙，俾咸登善良，仰沐圣化，兹于丁未岁次重修一新，工竣之后，为述立教之原，勒碑备记，千古不忘，以立□之准，昭示来兹，是为纪云。

大清乾隆五十二年岁次丁未九月上瀚吉旦

御前太医院左堂加四级李德宣助修

山口陈凤仪敬撰

姚江魏诚修敬书

本郡掌教马燿虔立

二、清真寺楹联牌匾

(一) 匾额

- “开天古教”（定州市清真寺大殿匾之一）
- “造物之原”（定州市清真寺大殿匾之二）
- “上德惟一”（定州市清真寺大殿匾之三）
- “洪慈普世”（定州市清真寺大殿匾之四）
- “真宰不二”（定州市清真寺大殿匾之五）
- “化肇无极”（泊头市清真寺大门门楣题）
- “清真光明”（泊头市清真寺大殿匾）
- “吐辞为经”（泊头市清真寺北讲堂匾）
- “惟精惟一”（河间廿里铺清真寺大殿匾）
- “中合位育”（保定市清真东寺大殿匾）
- “普慈今世独慈后世”（保定市清真西寺大殿匾）
- “天房在望”（保定市清真西寺窑殿匾）
- “修身之厦”（大厂回族自治县北坞清真寺大殿匾）
- “洞天福地”（易县清真寺大殿匾）
- “独一无二”（唐山市开平清真寺大殿匾）
- “清真古教”（唐山市开平清真寺大门匾）
- “至慈至公”（唐山市开平清真寺北讲堂匾）
- “真字恩隆”（迁安县建昌营清真寺大殿匾之一）
- “敬畏常在”（迁安县建昌营清真寺大殿匾之二）
- “覆帔无私”（迁安县建昌营清真寺大殿匾之三）
- “天堂正路”（迁安县建昌营清真寺大殿匾之四）

“道衍天方”（承德市东清真寺砖牌楼上横额）

“一真衍化”（承德市东清真寺大殿门额）

“执一含万”（承德市西清真寺大殿横额）

“本然清高”（承德市西清真寺大殿匾之一）

“广大精微”（承德市西清真寺大殿匾之二）

“礼拜清真”、“体认独真”、“惟静惟一”（大名县南关东街清真寺大殿匾）

“恩溥群生”、“真主无二”、“感谢主恩”、“真主无相”（沧州清真北大寺大殿匾）

“履信思训”（沧州清真北大寺南讲堂匾）

“显扬圣教”（沧州清真北大寺北讲堂匾）

“真实无妄”、“西国慈忠”、“万品照诚”、“正教同春”（沧州清真寺南大寺大殿匾）

“要道归真”（沧州清真南大寺北讲堂匾）

“亘古清真”（沧州清真西寺大殿匾）

“正道可风”、“光流霞且”（沧州清真西寺北讲堂匾）

“修道率性”（沧州清真西寺南讲堂匾）

“故世明命”（沧州车站清真寺匾）

“奥妙善慈”（廊坊市伊指挥营清真寺大殿匾）

## （二）楹联

“化物化人能化化；生天生地更生生。”（定州清真寺大殿门联）

“仰体天心一元默运；永延道脉万派同归”（定州清真寺前厦抱柱联）

“贵圣贤在西域传经典教后人认主独一；众穆民来东土守清真遵古行归信无二”（保定清真西寺大殿抱柱联）

“主总无形心可悟；事留退步品真高”（保定清真西寺后窑殿联）

“真经降西方三十册包括无遗，往圣先贤延大道；古教传中国千余年率由罔替，黜邪崇正裕清修”（保定清真东寺礼拜殿联）

“守五时，明五教，坐斯堂，一诚不惑；生如寄，死如归，进此门，万虑全消”（沧州北大寺古棚立柱联）

“赖真宰脱二虑窥妙本不出吾行；超万缘归一体视太极若在我身”（沧州清真南大寺大殿古棚立柱联）

“接东鲁之真传惟精惟一；阐西方之正教无二无三”（沧州清真南大寺大殿立柱联）

“运五极开太极化人化物化化无息；含理世显妙世造天造地造造有缘”（沧州城内清真寺大殿联）

“五刻为期，大众存诚以奉礼；七日来复，此心向道即归仁。”（承德西清真寺大殿联）

“错综于元会，物象未形，已立浑穆精纯之体；掌握夫宸寰，阴阳既肇，咸沐斡璇陶铸之恩。”（承德西清真寺大殿联）

“体无形于有形，广生综六合，大造铸群生，鱼跃鸢飞，具见真机之流露；参万变于不变，精蕴括两仪，微言光四曜，乾辟坤闾，莫穷荃宰之弥编。”（承德西清真寺大殿联）

“清函太极，呼天地人物之先，化化生生，胥归空明净境；真宰西方，泯色象形声之末，原原本本，不入岐异旁门。”（邢台市北清真寺大殿联）

“清光大来玉温金碎；真气内蕴川霖山辉。”（大厂回族自治县北坞清真寺大殿联）

“光阴有限闲半日少半日功夫；学问无穷知一步得一步趣味。”（大厂回族自治县南寺头清真寺南讲堂门联）

“清真正教自古传；真经奥妙万代先。”（大厂回族自治县南寺头清真寺北讲堂门联）

“清真有本千秋远；正道无双万古传。”（孟村回族自治县丁庄子清真寺大门洞廊心墙联）

“主道如洁日岂独照我；圣教似大路不禁行人。”（新乐县彭家庄清真寺大殿抱柱联）

“呼吸之间通沟穆；贞元所运见端倪。”（隆化县清真寺大殿联）

“一点虔诚朝圣主；千秋俎豆诵清芬”（唐山市开平清真寺大殿门柱联）

“清在个中一片冰心参本色；真寻像外三更水月悟根源。”（迁安县建昌营清真寺抱厦明柱联）

“九陌红尘飞不到；一心白水总无歧。”（大名县南关东街清真寺大殿联）

### 第三节 友好往来

河北伊斯兰教在其几百年的发展中，就有同国际上开展友好往来和交流的习惯。中华人民共和国成立后，特别是1978年党的十一届三中全会以后，河北伊斯兰教同沙特阿拉伯等信奉伊斯兰教的国家和地区的友好往来和交流逐年增多，增进了了解和友谊，对促进世界和平作出了贡献。

据记载，民国初期，张家口市上堡有位大阿訇苏瑞祥，曾到过沙特阿拉伯麦加圣地朝觐。

民国24年（公元1935年），土耳其一中学校长麦尔稣穆到泊头镇传教考察。泊头镇清真寺接待这位学者来访，至今清真寺内还有他与部分信教群众的合影留念。

1956年，孟村回族自治县阿訇辛宗真，作为成员参加中国伊斯兰教朝觐代表团，赴沙特阿拉伯麦加圣地，完成了朝觐功课。并参观访问了埃及、伊朗、伊拉克、也门、约旦、缅甸等6个国家。

1981年河北省伊斯兰教协会会长管瑞洪阿訇随中国朝觐团赴圣城麦加朝觐。

1982年12月25日，巴基斯坦客人舍法尔特·艾哈买德芬参观沧州市清真北大寺，市伊协主任刘锡恩、副主任沙金岭参加接待。沙金岭与外宾印正对念《古兰经》首章。

1984年5月，孟加拉国4名飞行员到沧州市清真北大寺参加“开斋节”。

1985年“中阿化肥有限公司”副董事长阿卜杜尔·巴经奇·努里先生提议，科威特国际伊斯兰慈善基金会捐款17.5万美元，重建秦皇岛市海港清真寺。1986年8月，秦皇岛市伊斯兰教协会主任李文清阿訇等一行4人，代表秦皇岛市伊协访问了科威特。访问期间，李文清阿訇和科威特国际伊斯兰慈善基金会主席阿里·哈杰分别代表双方签订了捐款协议。重建工程于1987年4月破土动工，仅用7个月的时间，于同年10月底竣工。这是河北省第一座由国外捐资的具有阿拉伯风格的新式清真寺。这座清真寺的修建，记录了中科两国人民的友好往来，凝聚着两国穆斯林的兄弟情谊，成为连接两国人民友谊的桥梁。

1987年、1990年河北省伊斯兰教协会副会长白玉琛阿訇两次随中国伊斯兰教朝觐团赴沙特阿拉伯麦加圣地朝觐。



1988年4月16日应秦皇岛市伊斯兰教协会会长阿訇李文清、副会长阿訇刘辅仁邀请，新任中阿化肥有限公司总经理默哈默德·沙巴和夫人等突尼斯客人一行4人，参观访问了秦皇岛市海港清真寺。沙巴等突尼斯客人是虔诚的穆斯林，宾主进行了友好交谈，并共进晚餐，增进了中突穆斯林的相互了解和友谊。

1988年5月23日，科威特国际伊斯兰慈善基金会主席哈杰先生，专程访问秦皇岛市，参观了海港清真寺、山海关清真寺，游览了“天下第一关”——山海关。宾主进行了友好交谈，互赠了礼品。

1988年10月，香港教胞马美玲女士带头并倡导集资10.6万元，在广州教胞萨汉强、丁玉娴夫妇二人的协助下，历时10个月，建成孟村回族自治县孟村镇爱群清真女寺，占地面积840平方米，建筑风格为阿拉伯样式。

1989年10月29日，孟加拉国10名穆斯林到张家口市伊协作客，受到市内清真寺乡老的款待。在座谈中互相介绍了各自教务活动情况。宾主一起接了“堵阿依”，互赠礼品，并合影留念。

1990年河北省伊斯兰教协会会长白玉琛阿訇作为我国两名代表之一，应邀参加了伊朗国举办的霍梅尼逝世一周年紀念活动。

1990年4月（斋月）应中国伊斯兰教协会邀请来华的利比亚诵经师易卜拉欣·阿·穆·苏勒坦到河北省保定市、石家庄市两地进行为期5天的诵经活动。4月5日下午，苏勒坦由中国伊协国际部干部陪同抵达保定市，受到河北省伊协副主任白玉琛、保定市伊协负责人的热情接待。在保期间，客人分别到清真西寺和北寺恭诵了《古兰经》部分章节，并在西寺同数百名穆斯林礼了“主麻”。离开保定市时，保定市伊协负责人与客人亲切话别，并赠其“保定健身球”一副。在石家庄市期间，除进行诵经活动外，还兴致勃勃地参观了石家庄市回民小学，游览了古城正定。河北省和两市伊协负责人分别向客人介绍了我国的民族、宗教政策和当地伊斯兰教的情况，客人对此感到满意。客人认为中国的清真寺很古老，但保存的很好，穆斯林很虔诚，食用肉都由掌教按伊斯兰屠宰法屠宰，表示回国后向利比亚穆斯林介绍在中国河北省所看到的情况。4月9日上午客人离石返京。

1990年10月20日，也门共和国总穆夫蒂（伊斯兰教法说明官）艾哈迈德·穆罕默德·扎巴拉长老和其子侯赛因在中国伊协国际部副主任马善义陪同下，前往秦皇岛市进行友好访问。访问期间，扎巴拉长老一行参观了清真寺、海港码头、老龙头、山海关、北戴河海滨等旅游景点。宾主进行了亲切友好的交谈。客人对秦皇岛之行感到满意，认为秦皇岛是座最美丽的城市之一，风光秀丽，热情好客。扎巴拉一行于10月22日，在河北省伊斯兰教协会副主任白玉琛、秘书长石金仲的陪同下，离开秦皇岛市，前往北京。

## 第五章 伊协组织

新中国建立后，河北省伊斯兰教的管理工作由省及各地、市伊斯兰教协会负责（简称伊协）。省伊斯兰教协会于1956年成立筹委会，1964年1月召开第一次代表会，选举产生了省伊协第一届委员会。“文化大革命”期间省伊协被解散。1981年，召开省伊斯兰教第二次代表会议，选举产生了河北省伊斯兰教协会第二届委员会。此后，张家口、承德、秦皇岛、保定、廊坊、石家庄、邯郸、沧州等市和保定、石家庄、邯郸、沧州地区及大厂、孟村两个回族自治县也先后召开了伊斯兰教代表会议，组成了地、市、县的伊斯兰教协会。

### 第一节 省伊斯兰教协会

#### 一、省伊协筹备会

1956年8月，由马卓洲、刘品一等11名回族知名人士，在保定举行了发起成立河北省伊斯兰教协会的会议。经省人民委员会批准，1956年12月23日至29日，召开了河北省伊斯兰教协会筹备会议。出席会议的代表116人，其中宗教界人士103人，回族干部和其他代表人物13人，会议在充分协商的基础上，选出了河北省伊斯兰教协会筹备委员会，制定了《关于建立河北省伊斯兰教协会的具体方案》。

河北省伊斯兰教协会筹备委员会主任、副主任、秘书长、委员名单（共37人）：

主任：刘品一

副主任：尤永春、辛宗真

秘书长：马进坡

委员：林英 赵洪泽 李贺年 马文兰 金玉占 锁德纯 孙国华 张德仁  
白国顺 杨文堂 金殿杰 干德海 管瑞洪 杨恩波 马尽臣 戴德清  
张子甄 曹振宁 丁振德 李尚春 石峰 何广才 李照普 马致禎  
王魁真 马金良 白景林 马恩博 郑隆英 丁全和 王朝清 白贵平  
苏毓春

河北省伊斯兰教协会发起人：

马卓洲 刘品一 马骏逸 何广才 张子真 林英 马文兰 金殿杰 李贺年  
马金良 丁振德

#### 《关于建立河北省伊斯兰教协会的具体方案》

我省有伊斯兰教清真寺535座，在职阿訇、掌教、海里凡、散班阿訇等宗教职业者2540人，信仰伊斯兰教的教胞30余万人。为进一步贯彻宗教信仰自由政策，密切伊斯兰教界与政府的

联系，发动广大伊斯兰教胞热爱祖国，积极参加社会主义建设事业和保卫亚洲和世界和平运动；我们认为在我省成立河北省伊斯兰教协会实为必要。现对建立河北省伊斯兰教协会的具体方案，提出如下意见：

(一) 河北省伊斯兰教协会，应是河北省信仰伊斯兰教人民的宗教团体。它的任务应确定为：协助政府贯彻宗教信仰自由政策；联系伊斯兰教界的爱国人士；研究和发扬伊斯兰教的优良传统；在伊斯兰教教胞中进行爱国主义和社会主义的宣传教育，发动广大伊斯兰教胞热爱祖国，积极参加社会主义建设事业和保卫亚洲和世界和平运动，解决和办理伊斯兰教的内部问题。

(二) 对该会的成立，本着稳慎精神，我们考虑此项方案经政府批准后，便可在报上公布发起成立河北省伊斯兰教协会的消息。争取于1956年11月份召开河北省伊斯兰教协会筹备会代表会议，推选伊斯兰教协会筹备委员，成立河北省伊斯兰教协会筹备委员会。经由筹委会起草伊斯兰教协会简章，协商邀请出席伊斯兰教协会代表会议的代表以及其他各项筹备工作后，于1957年再行召开伊斯兰教协会代表会议，正式成立河北省伊斯兰教协会。

(三) 根据我省伊斯兰教职业者的分布与教派情况，伊斯兰教协会筹备会议的代表名额分配原则，确定按地区分配为主，并照顾到教派作适当分配。伊斯兰教协会筹备会议的代表成员，应以宗教职业者为主要成分，并应照顾到信奉伊斯兰教的各界知名人士参加（伊斯兰教协会筹备委员会委员的分配原则，建议筹委会，也应根据上述原则分配）。伊斯兰教协会筹备会议的代表计划各地推荐130名左右，伊斯兰教协会筹备委员会的委员，计划设置35人左右。

(四) 伊斯兰教协会筹备委员会的组织机构：拟设立主任1人，副主任若干人，秘书长1人，副秘书长若干人。其他办事人员若干人。

伊斯兰教协会筹备委员会的编制名额暂设4人，计设秘书长或副秘书长1人，秘书科员2人，服务员1人。其供给和经费由民主党派和人民团体补助费项下开支。另外设社委会委员名额3至5人，其供给由民族事务费项下开支。

(五) 该会的经费来源原则上确定由教友捐助和政府补助。为节省财政开支，伊协的开办费与经费，计划尽量从民族事务费项下抽挤一部分解决，不足部分由财政补助。今后该会的经费开支，除教友在自愿原则下捐助一部分供给开支外，其余部分应列入民主党派和人民团体补助费项下，由财政拨款。

## 二、省伊协第一届会议

河北省伊斯兰教第一次代表会议于1963年12月25日至1964年1月11日在天津市召开。出席会议的代表共196人，其中宗教职业者155人，回族干部39人，其他代表人物2人。大会通过了《河北省伊斯兰教协会筹备委员会的工作情况和对今后工作意见的报告》和《河北省伊斯兰教协会简章》，宣告河北省伊斯兰教协会正式成立，并选举产生了省伊协第一届委员会及主任、副主任、委员（共49人）。

(一) 河北省伊斯兰教协会第一届委员会主任、副主任名单：

主任：辛宗真

副主任：马进坡、金绍贤

(二) 河北省伊斯兰教协会第一届委员会委员名单：

省直机关

辛宗真 马进坡 林 英 张德仁

**张家口地区**

张珍山 郑隆英 石广凤 宋明富

**保定地区**

马文兰 白凤奎 锁德纯 孙寿岭 刘士章

**唐山地区**

李照普 丁全和 金玉占 王景轩

**邯郸地区**

马彬如 丹延真 王国章

**邢台地区**

王朝清 石秀岭

**石家庄地区**

管瑞洪 苏毓春 白贵平

**沧州地区**

张子甄 曹振宁 刘洪茹 李清和 丁万起 吴凤起 代福莲 刘克学 代福章  
孙国华

**承德地区**

王仲三 马文田 李瑞林

**三、省伊协第二届会议**

1981年4月11日至17日，河北省伊斯兰教第二次代表会议在省会石家庄市召开。各地、市的穆斯林和伊斯兰教爱国人士的代表136人出席会议。会议通过了《河北省伊斯兰教协会第一届委员会工作报告》和《河北省伊斯兰教协会简章》，选举产生了河北省伊斯兰教协会第二届委员会。

河北省伊斯兰教协会第二届委员会主任、副主任、秘书长名单：

主任：管瑞洪

副主任：马进坡、白玉琛

秘书长：马进坡（兼）

河北省伊斯兰教协会第二届委员会常委名单：

管瑞洪 马进坡 白玉琛 张珍山 李照普 沙金岭 丁振先 白玉宽 李瑞林  
李文清 马彬如 底荣斌 钟永奎 马殿杰 黄兴信

河北省伊斯兰教协会第二届委员会委员名单：

**沧州地区**

沙金岭 丁振先 白玉宽 戴福长 戴福莲 刘克学 李清和 孙寿岭 刘锡恩  
王秀江 买松坡 韩凤林 金殿杰

**廊坊地区**

钟永奎 马殿杰 杨国均 白光田

**唐山地区**

李文清 丁全和 王景轩

**承德地区**

李瑞林 王仲三 马文田

**张家口地区**

张珍山 石广凤 回殿元 郑隆英 佟振贵 宋明富

**保定地区**

白玉琛 马瑞林 刘士章 锁德纯 马恩轩 孙国华

**石家庄地区**

底荣斌 赵玉珍

**邢台地区**

黄兴信 马元庆

**邯郸地区**

马彬如 张资清 丹延真 王国章 石秀岭

**衡水地区**

王书栋

**石家庄市**

管瑞洪 底振湖

**唐山市**

李照普 金玉占

**省直**

马进坡 哈福惠

**河北省伊斯兰教协会简章**

(一九八一年四月十七日大会通过)

第一条 本会定名为河北省伊斯兰教协会。

第二条 本会是全省伊斯兰教爱国宗教团体，遵守中华人民共和国宪法和人民政府的政策、法令，服从中国共产党的领导，坚持走社会主义道路。

第三条 本会宗旨是：协助人民政府宣传贯彻党和国家的宗教信仰自由政策，发扬伊斯兰教优良传统，爱护祖国，增进穆斯林的友谊和团结，维护社会安定，维护祖国统一，动员全省伊斯兰教界爱国人士为建设高度民主、高度文明的现代化的社会主义祖国贡献力量。

第四条 本会由全省伊斯兰教代表会议选举产生委员会，并由委员会推选主任一人，副主任若干人，常务委员若干人，组成常委会。

第五条 本会设秘书长一人，副秘书长若干人，协助主任、副主任处理会务。并视工作需要设立必要的工作机构。

第六条 本会委员会全体会议每年召开一次，常务委员会议每半年召开一次。由主任或副主任召集。必要时提前或延期召开。

第七条 本会委员任期三年。委员会每三年召开一次全省伊斯兰教代表会议，总结报告协会的工作，讨论伊斯兰教的重大问题，选举下届委员会。必要时提前或延期召开。

第八条 本会经费由本省穆斯林自愿捐助，不足部分申请政府资助。

第九条 本会会址设于石家庄市。

第十条 本简章经全省伊斯兰教代表会议通过后施行。

## 第二节 地、市、县伊斯兰教协会

中共十一届三中全会以后，党的宗教政策得到贯彻落实，河北省有关地、市和回族自治县，相继成立了伊斯兰教协会。

兹将河北省各地伊协组织简表列后。

河北省各地伊协组织简表

表 3-5-1

会 址	组织名称	成立时间	历届代表会	会长	副会长	秘书长	委员人数
张家口市	张家口市伊斯兰教协会	1981年2月	第一届	张珍山	石广凤 海德昌	李士勤	25
		1988年2月	第二届	张珍山	石广凤 陈进修 马明林	李士勤	23
承德市	承德市伊斯兰教协会	1987年12月	第一届	李瑞林	马文田 田桂林	杨本芳	9
秦皇岛市	秦皇岛市伊斯兰教协会	1982年	第一届	李文清	杨葆纯		17
		1984年2月	第二届	李文清	刘辅仁		
		1988年4月	第三届	李文清	刘辅仁		17
保定市	保定市伊斯兰教协会	1984年	第一届	刘士章	张英杰	王逸民	
		1988年12月	第二届	刘士章	张英杰 王逸民	王逸民	7
定州市	保定地区伊斯兰教协会	1986年2月	第一届	王广义	孙国华 马恩轩	杨金奎	13
		1989年3月	第二届	王广义	马恩轩 杨景田	阎建章	
廊坊市	廊坊地区伊斯兰教协会	1985年12月	第一届	白光田	甄国政 马殿杰	艾文武	13
藁城县	石家庄地区伊斯兰教协会	1987年3月	第一届	赵玉珍 白恩典	甘俊英	底信	9
沧州市	沧州地区伊斯兰教协会	1988年6月	第一届	白玉宽	丁振先	哈青 马忠荣 (后)	15

续表

会 址	组织名称	成立时间	历届代表会	会长	副会长	秘书长	委员人数
沧州市	沧州市伊斯兰教协会	1982年11月	第一届	刘锡恩	马桂元 沙金岭 张兰平 吴学维	马永春	17
		1988年10月	第二届	沙金岭	刘绍东 韩凤林 戴福长 张玉庄	刘少峰	13
石家庄市	石家庄市伊斯兰教协会	1981年6月	第一届	底振湖	底金斗	底金斗	15
		1986年7月	第二届	丁清轩	安树林 刘思汝	赵英劫	
邯郸市	邯郸市伊斯兰教协会	1984年	第一届	杨保真	刘宝源 丹殿安	刘宝源	13
		1988年	第二届	杨保真	刘宝源 丹殿安	刘宝源	13
邯郸市	邯郸地区伊斯兰教协会	1983年1月	第一届	马彬如	张自清 丹延真 王国璋 郭俊臣 石同增	石同增	21
大厂镇	大厂回族自治县伊斯兰教协会	1984年11月	第一届	买福清		何凤仙	
孟村镇	孟村回族自治县伊斯兰教协会	1987年	第一届	丁振先	刘松芝 刘殿奎 张庆林	金学会	
泊头市	泊头市伊斯兰教协会	1990年7月	第一届	白玉宽	曹玉岐	张相尧	
唐山市	唐山市伊斯兰教协会	1991年10月	第一届	穆成仁	张家林 李繁 戴兰亭	张安树	13

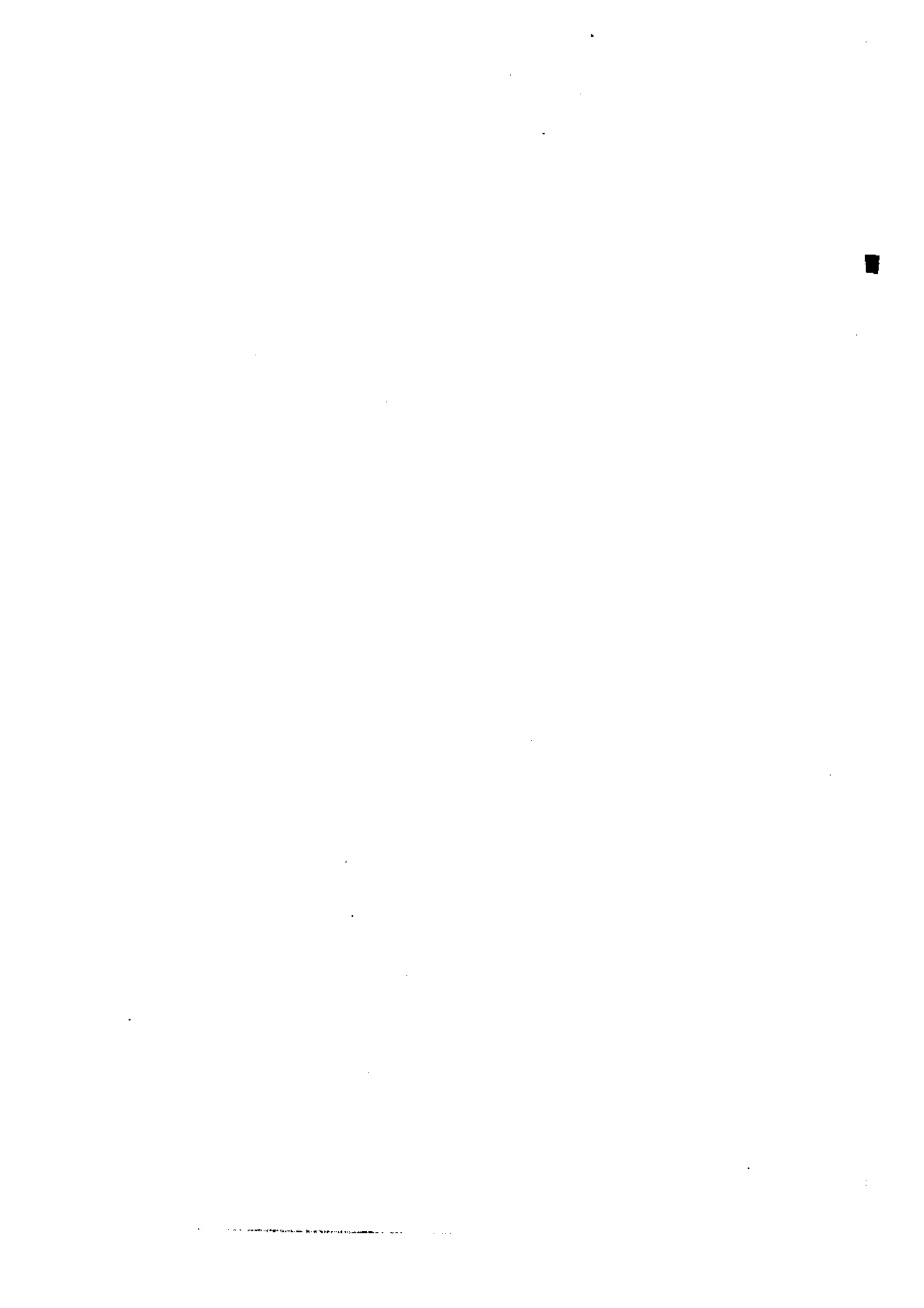



# 第四编 天主教



## 第一章 传入沿革

天主教亦称“公教”、“罗马公教”、“加特力教”，与东正教、新教并称为世界基督教三大派别。“天主”一词是天主教借用中国原有词语对其所信奉之神的译称，取意为至高至上的主宰。天主教传入河北后，至解放前夕陆续设立了西湾子、献县、正定、永平等 14 个天主教区。鸦片战争后，天主教会长期为帝国主义所控制和利用。中华人民共和国建立后，河北天主教会经过反帝爱国斗争，走上了独立自主、自办教会的道路。

### 第一节 传 入

明末，天主教传入河北省。

据史料载，明万历二十九年（公元 1601 年），意大利耶稣会传教士利玛窦经万历皇帝默许留居北京。在他留居北京期间，保定安肃县（今徐水县）安家庄有一安氏人家在北京广安门外白纸坊开一纸坊，专门手工制做窗户纸。他们一家由于经常听利玛窦讲道，学会了“天主教三位一体”的基本教义和劝人为善的诫命，便接受洗礼，信奉了天主教。后来利玛窦在这位安氏教徒的引导下到安肃县安家庄、师家庄、遂城及完县邵家庄等地传教。自此，河北有了天主教徒，安肃县安家庄成为天主教传入河北最早的村庄之一。

利玛窦在京期间除了讲授教理、发展教徒外，还传播西方天文、历法等科学知识。当时，在明宫廷中最有名望的学者之一李天经，为直隶（今河北省）河间府吴桥人，以“进士仕京师，与徐文定公善，听其劝而入教”。<sup>①</sup>

明万历四十四年（公元 1616 年），发生“南京教案”，教案涉及 2 名直隶籍 14 岁教徒：一名仁儿，保定府人；一名龙儿，涞水县人，均系西班牙耶稣会士庞迪我收买入教。<sup>②</sup>可见，庞迪我也到过保定府和涞水县传教。

清初，清朝政府鉴于自己刚入主中原，所以在政治上尽量沿用和保存了明代的办法，以巩固其统治。对天主教亦采取了容忍和较宽容的政策。为此，这一时期天主教发展较快。据记载，清顺治年间，直隶保定府、河间府、永平府、真定府及藁县大荀甸、卢龙县建昌营、滦南县田家台、威县赵庄、献县张家庄、齐古庄、南皇亲庄、宁晋县唐邱等地有了少许或相当数量的天主教徒并陆续建起了教堂。据康熙三年（公元 1664 年）统计，真定府（今正定县）已建天主教堂 7 座，保定府建教堂 2 座，河间府建教堂 1 座，其中仅河间府的天主教徒

<sup>①</sup>见徐宗泽著《中国天主教传教史概论》第 190 页。

<sup>②</sup>见《中国教案史》第 47 页。

人数就达 2000 人。

康熙二十七年（公元 1688 年），法国耶稣会士张诚（杜赫德）到达宣化传教。康熙三十八年（公元 1699 年），法国耶稣会士巴多明在宣化修建了第一座天主教堂，次年巴多明在内蒙古察哈尔盟大东沟（今河北省崇礼县西湾子）领洗了第一个名为张根宗的天主教徒。他进教后，又奉劝许多同乡人信了教，很快发展到百余人，并建有一座小教堂。从此，法国天主教会便在西湾子扎下根基。到康熙四十年（公元 1701 年）直隶境内天主教堂已达 27 处，外国传教士有 11 人。

正当耶稣会在华顺利传教之时，康熙三十九年（公元 1700 年），天主教会内部围绕遵守不遵守“利玛窦规矩”引起一场旷日持久的“礼仪之争”。双方各执一辞，辩诉到罗马教廷。康熙四十三年（公元 1704 年），罗马教皇克莱孟十一世作出禁止中国天主教“敬孔”、“祭祖”的决定，开始直接干涉中国内政，并派特使铎罗到中国。

康熙帝肯定了利玛窦的解释：“敬孔”是“敬其为人师表”，“祭祖”是“尽孝思之念，不是宗教迷信”。然而，罗马教廷却置中国国情于不顾，居然无视这些解释。康熙四十四年（公元 1705 年）铎罗到达北京，康熙明确告诉铎罗：“自今以后，若不遵利玛窦规矩，断不准在中国住，必逐回去。”康熙四十六年（公元 1707 年）罗马教廷特使铎罗离开北京以后便在南京宣布：“凡中国教徒不许敬孔、祭天，不许供牌位，……凡不遵守者，即时应受绝罚”。<sup>①</sup>这样，激怒了康熙帝，他在教皇的通报上批道：“西洋人没有资格批评中国的礼节”。康熙对传教士并不是一概排斥，只要不违背清朝法度，遵守“利玛窦规矩”，传播西方文化和科学技术，就可领得朝廷准予传教印票，在华传教。康熙六十年（公元 1721 年），罗马教廷再次派传教士嘉禄把教皇克莱孟的“禁约”带到北京。康熙看后，大为震怒，他在“禁约”上御批：“览此告示……以后不必西洋人在中国行教，禁止可也，免得多事”。雍正继位后，严格执行了康熙的禁教令。从此，开始了中国历史上长达 120 余年的教禁。

由于严厉禁教的兴起，不过数年，大部分教堂被废毁或改作他用。在直隶的传教士也相继被驱赶到广州或澳门，遏制了天主教的发展。但仍有少数外国传教士匿居下来，或从澳门秘密潜回内地从事非法传教活动。雍正四年（公元 1726 年），隐居在西湾子村的巴多明，在此建立了天主教堂，直属北京教区管理。乾隆继位后，重申禁教，但屡禁不止。乾隆八年（公元 1743 年），河间、献县两县城区和 42 个村庄已有 3000 余名天主教徒，分别属于 15 个堂区，威县一带有教徒约 2000 名。乾隆三十八年（公元 1773 年）宣化、怀来、蔚县一带，天主教徒达到 553 人。因教会之间的“礼仪之争”导致罗马教廷于乾隆三十八年（公元 1773 年）十一月十五日宣布解散在华传教的耶稣会（后又于 1814 年恢复）。乾隆四十九年（公元 1784 年），因禁教酿成全国性大教案。其中直隶的涿州、藁城及顺天府各地均有因秘密从事传教活动的传教士和教徒被捕。在涿州的意大利传教士汉色勒木、阿头大多、刘必约，顺天府的刘多默，藁城县梅神父（葡萄牙传教士）、郝保禄、朱行义等相继被抓获。乾隆五十年（公元 1785 年），罗马教皇决定由法国的味增爵会（又称遣使会）接管了法国耶稣会的传教任务，当时禁教严格，外国传教士只好寻找僻静的地方，张家口西湾子被他们视为最理想的“风水宝地”。因此，法国传教士经常到此藏匿，以避查拿。道光九年（公元 1829 年）法国遣使会士薛玛窦做了西湾子教堂第一任本堂神父，并开创了第一座修道院，这里成了北京教

<sup>①</sup>见《中国天主教史人物传》第 325 页。

区的一个秘密传教据点，在此期间，北京教区代理主教（南京教区副主教）葡萄牙传教士赵若望，因他在京师（今北京）已无立足之地，便选择了距北京 150 公里的安肃县安家庄为北京教区的临时主教公署（俗称北京流亡主教府），秘密进行传教活动达 22 年之久。

道光十八年（公元 1838 年），罗马教皇不顾葡萄牙的反对，废除了它在中国的保教权，北京教区的主教座位也由葡萄牙人让给法国人。随着长城以北天主教人数不断增加，同年罗马教廷传信部遂将满洲里、辽东、蒙古三大地区从北京教区分出划为一新传教区——称作天主教蒙古宗座代牧区，由法国遣使会管理，总堂设在西湾子村。这是河北也是我国长城以北历史上建立的第一个天主教代牧区。法国传教士孟振生为这个代牧区的首任代牧主教。

道光十九年（公元 1839 年），鸦片战争爆发前不久，直隶的天主教徒达到 7.5 万人。天主教北京教区直接管辖直隶的一切教务活动。

### 附：“景教”和“也里可温”教简介

唐贞观九年（公元 635 年），基督教中的“异端”教派聂斯脱利派由波斯经陆路传入中国，被称为“景教”。“景教”在唐代兴盛时，除唐太宗诏长安城为波斯传教士阿罗本建教堂一所外，还“于诸州各置景寺。法流十道……，寺满百城，遍满中土”唐代河北为“河北道”，属于十道之一，景教有可能传入。此后逐渐消亡，但史料证明景教并非天主教。

公元 1269 年元朝建立后，基督教中的聂斯脱利派再度传入中国。同时方济格会士约翰·孟德高维诺奉教皇尼古拉四世派遣，于至元三十一年（公元 1294 年）来到北京。蒙古人统一称作“也里可温”教。在我国史书上，聂斯脱利派也好，天主教也好，元代时都被称为“也里可温”。因元世祖对此教持友善态度，一时“也里可温”教传播开来。据《中国天主教传教史概论》记载：“直隶长芦镇有堂一、教徒若干”。另据《马可·波罗游记》载：“哈塞府（即河间府今河间县）有聂斯脱利派教徒若干，并建造一所教堂。”大德二年（公元 1298 年），意大利方济格会士孟德高维诺经元皇帝准许，在大都（今北京）修建了第一座天主教堂并设立了第一个教区，即北京教区。大德十一年（公元 1307 年），孟德高维诺被罗马教廷任命为中国大主教。当时，元朝大都地区有聂斯脱利派教徒 3 万余人。但“也里可温皆色目人”，元代在汉人中既没有聂斯脱利派教徒，也无天主教徒。

元亡，“也里可温”教绝迹。

## 第二节 教区划分

道光二十年（公元 1840 年），英国侵略中国，第一次鸦片战争爆发。

道光二十二年（公元 1842 年）、二十四年（公元 1844 年），中英、中法先后签订不平等的《南京条约》和《黄埔条约》。这两个条约都规定了保护外国传教士利益和可以在五口（广州、厦门、福州、宁波、上海）建造教堂的条款。但法国驻华大使拉蓐尼对此条款仍不满意，得寸进尺地向清政府要求弛禁天主教。道光二十六年正月二十五日（公元 1846 年 2 月 20 日）道光帝发布上谕：“准免查禁”中国人信奉天主教，并承认“所有康熙年间，各省旧建之天主堂除改为庙宇、民屋者毋庸查办外，其原旧房屋尚存者，如勘明确实，准其给还该

处奉教之人”<sup>①</sup>。从此被查禁长达120年的天主教正式弛禁，外国传教士的活动在全国完全公开化、合法化了。同年，罗马教廷任命天主教蒙古代牧区代牧孟振生兼任北京教区主教。

咸丰六年（公元1856年），英法两国共同挑起侵略中国的第二次鸦片战争。在此背景下，外国传教士加紧了传教活动。由于直隶的天主教教务不断发展，同年罗马教廷从北京教区划分出两个代牧区，即直隶东南宗座代牧区和直隶西南宗座代牧区。直隶东南代牧区主教府设在威县赵庄，首任代牧（主教）为法国耶稣会士郎怀仁。咸丰十一年（公元1861年），主教府迁至献县张家庄（称献县教区），辖河间府、广平府、大名府、深州、冀州、景州等地。直隶西南代牧区主教府设在正定（称正定教区），首任代牧（主教）为法国遣使会士孟若瑟。辖正定府、顺德府、赵州等地。

咸丰八年（公元1858年），英法联军攻占天津，迫使清政府签定了《天津条约》。咸丰十年（公元1860年），英法联军侵占北京又迫使清政府签定了《北京条约》、《中法北京续约》。这两个不平等条约不但把外国传教士可以在内地活动的条款加进去，担任翻译的传教士孟振生和艾美等人还在条约的中文译本里擅自加上了“并任法国传教士在各省租买田地、建造自便”的字样。外国传教士凭借不平等条约，在英法帝国主义侵略军洋枪洋炮的掩护下，对直隶的传教活动更加紧锣密鼓，使天主教的发展进入空前鼎盛时期。

光绪二十五年（公元1899年），由于教务进一步发展，罗马教廷从北京教区划分出直隶东北代牧区（即永平教区）。主教府设在永平府（今卢龙县城），首任代牧（主教）为荷兰遣使会士武致中。辖卢龙、临榆、昌黎、丰润、抚宁、遵化、迁安、滦县、乐亭、玉田等地。

宣统二年（公元1910年），罗马教廷从北京教区划分出直隶中部代牧区（即保定教区）。主教府设在保定，首任代牧（主教）为法国遣使会士富成功。辖保定府、定州、易州（今易县）、祁州（今安国）等地。

民国元年（公元1912年），从北京教区划分出天津代牧区（即天津教区），主教府设在天津，首任代牧（主教）为法国遣使会士杜保禄。辖天津、静海、青县、沧县、庆云、海兴等地。

民国10年（公元1921年）从保定教区划分出蠡县第二国际宗座监牧区。民国16年（公元1927年），主教府迁至安国，改成安国第二国际宗座监牧区。民国18年（公元1929年），改为安国宗座代牧区（即安国教区）。主教府设在安国，首任监牧代牧（主教）为中国遣使会士孙德祯。辖安国、博野、高阳、蠡县、束鹿（今新集市）、深县。

民国13年（公元1924年）5月15日至6月12日，罗马教廷派代表刚恒毅来华，在上海徐家汇天主堂召开了第一次“中华全国主教公会议”，规定教区名称以主教府所在地命名。会议同时议定将全国教区由原来的五大传教区域分为十七大区域，直隶被划为第三区域。

民国15年（公元1926年），从北京教区划分出宣化代牧区（即宣化教区）。主教府设在宣化，教务完全由中国教职人员主持，所以又称作“宣化国籍教区”。首任代牧（主教）为赵怀义。辖宣化、万全、龙关、赤城、怀来、阳原、怀安、蔚县、延庆、涿鹿。

民国18年（公元1929年），天主教从正定教区划分出赵县代牧区（即赵县教区）。主教府设在宁晋边村，首任代牧（主教）为张弼德。辖赵县、宁晋、柏乡、高邑、内邱、隆尧等地。

<sup>①</sup>见《筹办夷务始末》第75卷5-6页。

民国 18 年（公元 1929 年），天主教从献县教区划分出永年代牧区（即永年教区）。主教府设在威县赵庄，首任代牧（主教）为崔守恂。辖永年、鸡泽、曲周、永平、威县、成安、磁县、邯郸、清河等地。

民国 18 年（公元 1929 年），天主教又从保定教区划分出易县监牧区（即易县教区）。主教府设在易县，首任监牧（主教）为意大利“圣五伤神父会”的会士马迪儒。辖易县、涞水、涞源和北京的三坂地区。

民国 20 年（公元 1933 年），天主教从正定教区划分出顺德代牧区（即顺德教区）。主教府设在顺德（今邢台市），首任代牧（主教）为波兰遣使会士葛乐才。辖顺德、尧山、任县、钜鹿、广宗、平乡、南和、沙河等地。

民国 24 年（公元 1935 年），从献县教区划分出大名宗座监牧区（即大名教区）。主教府设在大名府，首任监牧（主教）为匈牙利耶稣会士查宗夏。辖大名、南乐、清丰、濮阳，另有长垣的一部分和黄河两岸的东明部分。

民国 28 年（公元 1939 年），从献县教区划分出景县宗座监牧区（即景县教区）。主教府设在景县，首任监牧（主教）为奥地利耶稣会士凌安兰。辖冀县、衡水、枣强、武邑、新河、南宫、故城、吴桥、景县、东光等地。

除以上 13 个完整天主教教区外，河北境内还有 5 个跨省市教区：即北京教区、卫辉教区、临清教区、热河教区和赤峰教区。因主教府不在河北境内，均不再详细介绍。

民国 35 年（公元 1946 年）以前，罗马教廷在中国实行“传教区体制”，即代牧区或监牧区（非正式教区）体制。民国 35 年 4 月 11 日，罗马教皇庇护十二世“颁发”了所谓“成立中国教会圣统制诏书”。同年 7 月 6 日，罗马教廷又将当时中国的 139 个天主教代牧区和监牧区划分为 20 个总主教区（又称教省）。河北省为总教区之一，总主教府设在北平西什库总堂，总主教为田耕莘。此后河北天主教会实行了“圣统制”，原来的代牧区、监牧区一律升格为正式教区，代牧、监牧升格为正权主教。一切教务均隶属于北平总主教区管辖。

中华人民共和国成立后，中国天主教会摆脱了罗马教廷的控制，从而走上了独立自主自办教会的道路。1980 年 10 月，河北省天主教代表会议讨论通过了《关于重新划分教区的决议》，开始按行政区域划分教区，全省共划分为 8 个教区。即石家庄教区、保定教区、邯郸教区、邢台教区、沧州教区、衡水教区、唐山教区、张家口教区。鉴于承德地、市和廊坊市教徒人数较少，其教务活动由河北省天主教教务委员会直接管辖。

### 第三节 天主教区

罗马教廷从清道光十八年（公元 1838 年）在直隶省建立第一个天主教区（西湾子教区）起，先后用百余年时间，陆续设立了 14 个正式天主教区。新中国建立后，随着行政区划的调整，北京总主教区划入北京市，1952 年因原来察哈尔省建制撤销，西湾子教区（崇礼县）划归河北省，1966 年天津市划为中央直辖市，天津教区相应划入天津市。至此，河北省境内共有罗马教廷在解放前设立的 13 个完整的天主教教区。

天主教区，亦称主教区。即是将数县划为一教区，设有主教公署（简称主教府）内有主教、副主教和若干司铎（神父）组成。主教公署是一个教区的管理机关，主教为教区最高首

领，负责监护并发展其辖内的天主教会，并享有七件圣事的全权。教区的基层组织称“本堂区”，若干个本堂区组成总本堂区。每个本堂区设一常住司铎或称本堂神父，主持该堂区一切教务，有的设有襄助司铎，称副本堂。

据 1949 年统计，河北省天主教在新中国成立前，先后计有主教 52 人，其中中国籍 21 人、外国籍 31 人；神父 737 人，其中中国籍 455 人、外国籍 282 人。计建有总本堂区 46 个，本堂区 182 个，有大小天主教堂 5249 余座，其中大中教堂 311 座，有教徒 80 万人，包括察哈尔省的西湾子教区及热河省的热河教区。至 1991 年，全省计有正权主教 8 人，神父 182 人，修女、修士、修生共 843 人，教徒约 100 万人，占全国天主教总数的四分之一，位居全国首位。分布在全省 148 个县市，7000 多个村镇，其中教徒 3000 人以上的重点县（市）63 个，百人以上的聚居村镇 467 个。

### 一、西湾子教区

清道光十八年六月二十五日（公元 1838 年 8 月 14 日），罗马教廷将满洲里、辽东、蒙古三个地区从北京教区分出，划为一个新传教区，称为蒙古宗座代牧区，总堂（主教府）设在内蒙古察哈尔盟（今崇礼县）西湾子村。同年底，罗马教廷又将蒙古单独划为一个代牧区，主教府仍设在西湾子。蒙古代牧区辖区为：南以长城为界，东以关东三省为界，西以宁夏、陕西三边地区和山西省雁门关以北的广大地区为界。道光二十二年（公元 1842 年），罗马教廷任命法国遣使会传教士孟振生为蒙古代牧区首任代牧（主教）。

光绪九年（公元 1883 年），罗马教廷将蒙古代牧区划分为东、西、中三个代牧区，西湾子成为（察哈尔）中蒙古代牧区的主教府。民国 12 年（公元 1923 年），罗马教廷将内蒙古地区划分为热河、察哈尔、绥远、宁夏、集宁、赤峰、大同 7 个代牧区，西湾子成为察哈尔代牧区的主教府。

民国 13 年（公元 1924 年），在上海召开第一次“中华全国主教公会议”作出教区名称均以主教府所在地命名的决定。同年察哈尔代牧区改称西湾子宗座代牧区，主教府仍设在西湾子总堂内。民国 35 年（公元 1946 年），罗马教廷对中国天主教实行“圣统制”后，西湾子代牧区升为正式教区——西湾子教区。

西湾子教区在乾隆五十年（公元 1785 年），即蒙古代牧区成立前是由法国耶稣会士管理，此后由法国遣使会士（劳神父 R·aux）管理。咸丰十一年（公元 1861 年），罗马教廷又划归比利时国圣母无原罪圣心会会士管理，至延续到新中国成立初期。

西湾子总本堂区设有 5 个本堂区、77 个支堂，分别为西湾子本堂区、平定堡本堂区、公会镇本堂区、南壕塹本堂区、大苏计本堂区。分布在崇礼、沽源、张北、尚义、康保、商教、德化（今化德）、多伦、兴和、宝昌（今太仆寺旗）和张家口市桥西等 10 余个县市。民国 37 年（公元 1948 年），西湾子教区主教公署迁至张家口市至今。

解放前，西湾子教区主教府拥有房屋 300 余间，占地 1800 亩。历任主教 12 名，其中外国籍 10 名，中国籍 2 名；神父 102 名，其中外国籍 74 名、中国籍 28 名（见表）。有大修道院 1 所，修士 80 余人；小修道院 1 所，修生 100 余人；修女院 3 所，有修女 120 余人，其中外国籍 53 名、中国籍 60 多名。还有医院 1 所，诊疗所 9 所，育婴堂 1 处，养老院 3 处，孤儿院 1 处，印书馆 1 处，高级中学 5 所，中学 9 所，小学 49 所。全教区有大小教堂 152 座，教徒 61800 余人。



解放后，西湾子教区走上独立自主自办教会的道路。1951年9月19日，成立了张家口市天主教革新促进委员会。会议选举边玉为主任，王军、毕文华为副主任，并由32名委员组成委员会。根据广大爱国神职人员和信教群众的要求，1951年9月20日，张家口市政府逮捕了天主教内的帝国主义分子石德懋（西湾子教区主教、比利时人）、蓝宁（西湾子教区主教府秘书长、比利时人）。张家口市军管会下令取缔天主教反动组织“圣母军”。1952年2月23日，根据信教群众的请求，张家口市公安局下令驱逐帝国主义分子蓝宁、王海楼（比利时神父）出国境（石德懋已病死）。在此期间，张北、康保、崇礼、尚义、宝昌等地，均开展反帝爱国运动，有3名外籍神父、6名外籍修女自动离华回国。至1954年初，西湾子天主教区27名外籍神职人员，除1名死亡外，全部离华。

1958年2月25日至4月26日，召开张家口地区天主教教友代表会议，出席会议的133名神职人员和信教群众代表，选举产生了由26名委员组成的张家口市天主教爱国会。会议选举常守彝（主教）为主任，潘少卿（主教）、徐荫普（副主教）、边玉（教徒）、樊智（神父）为副主任，秘书长由樊智兼任。会议期间，于4月11日选举潘少卿为西湾子教区正权主教、常守彝为宣化教区正权主教。并于4月20日，在河北献县教区由赵振声主教主礼祝圣。从此，长期以来为外国宗教敌对势力操纵的中国天主教变成中国天主教界自办的宗教事业。

1964年4月15日，召开了张家口市天主教爱国会第二届代表大会。选举产生了由39名委员组成的新的爱国会机构，上届主任、副主任、秘书长在本届选举中连任。

1966年“文化大革命”开始，天主教爱国宗教团体受到严重冲击，正常的宗教活动中断。中共十一届三中全会以后，党的宗教信仰自由政策得到重新贯彻，正常的宗教活动得到恢复。1980年4月2日，召开张家口市天主教爱国会二届三次委员扩大会议，恢复了天主教爱国会的工作。

1980年12月1日，张家口市天主教爱国会召开第三届代表会议，选举产生了由35名委员组成的新的爱国会机构，会议根据河北省天主教会关于重新划分教区的决定，将西湾子教区和宣化教区合并改称为张家口教区，主教府设在张家口市。同时开放了“文化大革命”期间被封闭的教堂和活动场所。1983年2月5日，潘少卿主教因病逝世，常守彝任张家口教区正权主教，徐立志、于恩惠为副主教。1987年3月27日，常守彝主教因病逝世，同年5月31日，在北京，由宗怀德主教主礼，祝圣徐立志为张家口教区正权主教。

1987年9月1日，张家口市天主教爱国会召开第四届代表会议，与会的98名代表选举产生了由37名委员组成的爱国会机构。会议期间，徐立志主教任命张静文、于恩惠、王世身为副主教。

张家口教区下设24处本堂，主要分布在张家口市、下花园区、宣化、崇礼、沽源、张北、尚义、怀安、阳原、涿鹿、蔚县等10个县市中。到1990年底止，主教府有主教1人、副主教3人、神父37人、修女49人、修士3人，全教区有信教群众6万余人。

## 天主教西湾子(张家口)教区 1842—1990 年历任主教名录

表 4-1-1

姓名	职务	修会	任职时间	国籍
孟振生	第一任代牧主教	遣使会	1842-1856	法国
孔公才	第二任代牧主教	遣使会	1856-1859	法国
戴济世	第三任代牧主教	遣使会	1859-1865	法国
白振铎	第四任代牧主教	遣使会	1865-1866	法国
南怀仁	第五任代牧主教	圣母圣心会	1866-1868	比利时
司牧灵	第六任代牧主教	圣母圣心会	1868-1871	比利时
巴耆贤	第七任代牧主教	圣母圣心会	1871-1895	比利时
方济众	第八任代牧主教	圣母圣心会	1898-1924	比利时
蓝克复	第九任代牧主教	圣母圣心会	1924-1931	比利时
石德懋	第十任主教	圣母圣心会	1931-1951	比利时
张可兴	第十一任主教		1951-1958	中国
潘少卿	第十二任主教		1958-1980	中国
常守彝	第十三任主教		1983-1987	中国
徐立志	第十四任主教		1987-1992	中国

备注：清光绪二十二年（公元1896年）至光绪二十三年（公元1897年）教区无代牧主教

## 天主教西湾子教区本堂支堂名录

## 一、西湾子本堂区（辖 37 个支堂）：

圪塔素、大囫囵、五号、白桦沟、棋盘梁、西榆坪、榆树林、中山沟、高家营子、石窑子、西湾子、二道沟、小坎沟、贾麻沟、小栋梁、和气营五号、桦林背、五道沟、四道沟、翠花沟、石门沟、大南沟、桦林沟、门扇川、二道营、老虎沟、大北沟、擒虎路沟、中山沟、上两间房、马场、太平庄、王子府、小梁、门头营、狮子沟、黄上板梁

## 二、平定堡本堂区（辖 9 个支堂）：

高山堡、平定堡、千金沟、七号、头号、十号、狐狸峪、香麻沟、宝昌县城

## 三、公会镇本堂区（辖 8 个支堂）：

公会、台路沟、大圪塔、黑麻胡、落花营子、二泉井、石柱梁、张北县城

## 四、南壕堑本堂区（辖 11 个支堂）：

南壕堑、二十三号、喇嘛营子、子沟、灶火口、薛家洼、大囫囵、兴和县城、老虎山、六号、高鸟素

## 五、大苏计本堂区（辖 12 个支堂）：

大苏计、半个碌碡、罗明沟、堂地村、郝家地、吴家村、南局子村、长条沟、大营盘村、沙河庙、孙家村、大井村

注：这里不包括解放后由于行政区域变更西湾子教区的一部分地域，被划入其它省区的本堂和支堂。

表 4-1-2

天主教西湾子教区解放前神父名录

姓名	修 会	国 籍	姓名	修 会	国 籍
饶启迪	圣母圣心会	比利时	郝进修	圣母圣心会	中 国
高乐康	圣母圣心会	比利时	魏宗佑	圣母圣心会	比利时
顾秉珍	圣母圣心会	比利时	何维国	圣母圣心会	比利时
隆德里	圣母圣心会	比利时	薄循义	圣母圣心会	比利时
梅丽觞	圣母圣心会	比利时	邹广衡	圣母圣心会	中 国
盖师礼	圣母圣心会	比利时	李树实	圣母圣心会	中 国
彭好德	圣母圣心会	比利时	米启蒙	圣母圣心会	比利时
郭义海	圣母圣心会	荷 兰	李 祥	圣母圣心分	中 国
万贵礼	圣母圣心会	比利时	杨 森	圣母圣心会	比利时
姚耀思	圣母圣心会	比利时	王海楼	圣母圣心会	比利时
德满义	圣母圣心会	比利时	杜维礼	圣母圣心会	比利时
任玉然	圣母圣心会	中 国	隆达礼	圣母圣心会	比利时
姚栢令	圣母圣心会	中 国	于文容	圣母圣心会	中 国
毕耀崇	圣母圣心会	中 国	胡怀义	圣母圣心会	比利时
姚 尔	圣母圣心会	中 国	尹恒明	圣母圣心会	中 国
贝耀中	圣母圣心会	比利时	善秉仁	圣母圣心会	比利时
计礼全	圣母圣心会	比利时	张 元	圣母圣心会	中 国
冯海深	圣母圣心会	比利时	马德纯	圣母圣心会	比利时
刘慕义	圣母圣心会	比利时	安崇仁	圣母圣心会	比利时
德维世	圣母圣心会	比利时	罗维代	圣母圣心会	比利时
万德本	圣母圣心会	比利时	戴尚德	圣母圣心会	比利时
希化行	圣母圣心会	比利时	樊海青	圣母圣心会	中 国
龚伯察	遣 使 会	法 国	季舍尔	圣母圣心会	比利时
林 振	圣母圣心会	比利时	何济世	圣母圣心会	比利时
卜天德	圣母圣心会	比利时	刘振灵	圣母圣心会	比利时
夙守仁	圣母圣心会	比利时	蒲德厚	圣母圣心会	比利时
吕继美	圣母圣心会	比利时	赵仲相	圣母圣心会	比利时
庞教爱	圣母圣心会	比利时	沃如渊	圣母圣心会	比利时
邴永常	圣母圣心会	比利时	宇嗣安	圣母圣心会	比利时
刘明道	圣母圣心会	比利时	邓维道	圣母圣心会	比利时
樊德屏	圣母圣心会	比利时	张可兴	圣母圣心会	中 国
奚来华	圣母圣心会	比利时	何志清	圣母圣心会	中 国
田开智	圣母圣心会	比利时	赵振民	圣母圣心会	中 国

续表

姓名	修 会	国 籍	姓名	修 会	国 籍
雷有望	圣母圣心会	荷 兰	司律軋	圣母圣心会	比利时
顾茂荣	圣母圣心会	比利时	费立德	圣母圣心会	比利时
汤茂泉	圣母圣心会	荷 兰	段金章	圣母圣心会	比利时
孟秉直	圣母圣心会	比利时	李闻诗	圣母圣心会	比利时
侯鼎业	圣母圣心会	比利时	姚正凤	圣母圣心会	中 国
靳 江	圣母圣心会	比利时	侯鼎宪	圣母圣心会	比利时
句育二	圣母圣心会	比利时	万隆德	圣母圣心会	比利时
徐步云	圣母圣心会	比利时	富希勇	圣母圣心会	比利时
李向荣	圣母圣心会	中 国	袁秉信	圣母圣心会	比利时
宋连德	圣母圣心会	中 国	惠立百	圣母圣心会	荷 兰
姚桂楨	圣母圣心会	中 国	王崇一	圣母圣心会	中 国
步玉礼	圣母圣心会	比利时	普陆思	圣母圣心会	荷 兰
方希圣	圣母圣心会	比利时	万广礼	圣母圣心会	比利时
李望真	圣母圣心会	中 国	李德馨	圣母圣心会	中 国
樊文义	圣母圣心会	中 国	吴 璞	圣母圣心会	中 国
赵鸿儒	圣母圣心会	中 国	杨文耀	圣母圣心会	中 国
姚 智	圣母圣心会	中 国	龚永昭	圣母圣心会	比利时
合计: 100名; 中国籍 27名; 外国籍 73名					

表 4-1-3

天主教张家口教区神父名录

姓名	出生年月	祝圣时间	姓名	出生年月	祝圣时间
郭佑唐	1917年		王进凌	1922年	
王敬之	1924年		赵 良	1924年	
张德政	1926年		樊 志	1920年	
宋国武	1920年		孙明珍	1922年	
姚正凤	1910年		赵国宪	1916年	
徐本相	1924年		赵真福	1924年	
刘 文	1921年		郭广音	1912年	
张鸣声	1920年		侯本如	1917年	
毛世身	1924年		王德辉	1918年	
于恩惠	1916年		刘焕章	1920年	
李之森	1920年		赵 炯	1910年	
张静文	1924年		郝进礼	1923年	

续表

姓名	出生年月	祝圣时间	姓名	出生年月	祝圣时间
张久牧	1913年		赵振东	1922年	
陈化育	1920年		赵克勋	1922年	
谢保禄	1928年		姚良	1923年	
宋连德			郝进修		
郝进武			王德宪	1924年	
钟志廉	1922年		朱进山	1958年	
高金星	1960年	1989年3月	裴明	1958年	1989年8月
王振贵	1962年11月	1990年5月	王致海	1964年1月	1990年5月
梁光忠	1966年8月	1991年8月	贾文亮	1964年1月	1990年

## 二、献县教区

清咸丰六年四月二十七日（公元1856年5月30日），天主教献县教区建立，主教府最初设在威县赵庄，当时称作直隶东南宗座代牧区。献县教区从北京教区分出后，由法国耶稣会士管理。首任代牧（主教）为法国耶稣会士郎怀仁。咸丰十一年六月（公元1861年7月），直隶东南代牧区迁往献县，主教府设在献县城东1公里的张家庄。民国13年（公元1924年）根据以主教府所在地使命名教区的决定，直隶东南宗座代牧区改称献县宗座代牧区。民国35年（公元1946年），献县代牧区升格为正式教区——献县教区。

献县教区最初辖河间、大名、广平3府；深、冀、景、开、磁5州；东光、任邱、献县、肃宁、交河、饶阳、安平、武强、武邑、衡水、南宫、枣强、新河、阜城、宁津、吴桥、故城、清河、威县、永年、邯郸、鸡泽、曲周、元城、肥乡、大名、广平、成安、魏县、南乐、清丰、东明、长垣33个县。全教区分为4个总本堂区：第一总本堂区，辖河间北部地区及深州；第二总本堂区，辖河间南部地区及冀州；第三总本堂区，辖广平北部和西部地区，第四总本堂区，辖大名府及广平府东部地区。每个总本堂还又划分为若干个本堂区。永年教区、大名教区、景县教区分别于民国18年（公元1929年）、民国24年（公元1935年）和民国28年（公元1939年）划出后，献县教区还辖献县、河间、任邱、肃宁、交河、深县、饶阳、武强、安平9个县。下设6个总本堂区。

建立献县教区以来，先后8位主教任职，其中外国籍主教6位、中国籍主教2位。建国前，献县教区共有10个总堂，439个支堂。主教府拥有房屋779间，占地面积85亩，地产面积15亩。全教区设有大修道院1所、修女院5所（其中外国籍修女会2所、中国籍修女会3所），大学1所、法文学校3所，男传教学校（又称传教干部学校）6所、女传教学校（又称贞女学校）4所、要理学校9所、中心公教学校5所、乡村教会学校739所、孤儿院8所、医院1所、诊疗所33所、印刷厂1座、图书馆2座、气象台1座。此外，献县教区还有许多工艺设施：如木匠房、水泵房、铸造房、油漆房、照相房、发电房、缝纫房、绣花房、洗衣房、酿酒厂和电磨房。全教区有神父175名（外国籍105名、中国籍70名），修士

62名(外国籍33名、中国籍29名);修女139名(外国籍66名、中国籍73名)。据1949年统计,全教区共有教徒9万余人。

新中国建立后,献县教区摆脱了罗马教廷的控制。1951年3月1日,在张家庄总堂成立了献县教区天主教革新促进委员会,该会有14位委员组成,选举田凤庭为主任、邵海声为副主任、陈鹤仙为常务委员兼秘书长。1956年3月,该会改为献县教区天主教爱国会,选出19位委员,田凤庭当选为主任,张俊峰(兼秘书长)、邵海声、张骏声神父当选为副主任。1958年8月,改选马光善为主任,增选李文素修女为副主任。

十年浩劫中,党的宗教政策遭到践踏,神修人员被遣回原籍劳动改造。该教区教务中断。1980年,恢复了党关于宗教信仰自由政策,同年4月,中共河北省委批准了河北省宗教事务局关于重新开放天主教献县张家庄天主堂的决定,张家庄天主堂经过修缮于12月25日正式重新开放。1980年河北省天主教会开始按行政区域划分教区,献县教区改称沧州教区,主教府仍设在献县张家庄总堂。1982年10月10日,在吉林由宗怀德主教主礼,刘定汉被祝圣为沧州教区正权主教。

据1990年统计,沧州教区已开放天主教堂110座,共落实教产217处,房间3925间,计有主教1人,神父19人,修女76人,神学院备修班学员46人,全教区共有教徒44580人。信教群众主要分布在献县、河间、泊头、任丘、肃宁、海兴等县市。

#### 天主教献县(沧州)教区 1856—1990年历任主教名录

表 4-1-4

姓名	职务	修会	任职时间	国籍
郎怀仁	第一任代牧主教	耶稣会	1856.2-1865.2	法国
杜巴尔	第二任代牧主教	耶稣会	1864.9-1878.7	法国
鄂尔壁	第三任代牧主教	耶稣会	1878.7-1880.7	法国
步天衢	第四任代牧主教	耶稣会	1880.7-1900.10	法国
马泽轩	第五任代牧主教	耶稣会	1901.7-1919.12	法国
刘钦明	第六任代牧主教	耶稣会	1919.12-1937.12	法国
赵振声	第七任主教	耶稣会	1937.12-1968.10	中国
崔步云	第八任主教(代理)	耶稣会	1948.7-1952.8	中国
刘定汉	第九任主教	耶稣会	1981.10-	中国

注:刘定汉为沧州教区第一任自选自圣主教(1981年选任主教,1982年祝圣)。

#### 天主教献县教区本堂支堂名录

##### 一、肃宁本堂(辖13个支堂):

王庄、刘家坞、尚村、戈庄、北宝、刘疃、河间西关、子洋口、窝北、梁庄、徐庄、东哲里、北石堡。

##### 二、献县直属本堂(辖90个支堂):

城内、东张庄、周庄、田庄、七里冢、南紫塔、蔡庄、留路、皂亲庄、唐庄、南邵、耿

庄、下浣、八里庄、马庄、齐庄、孙庄、大梅庄、西群庄、付庄、宋尧京、小郭庄、大郭庄、东双坝、西双坝、李庄、东抛庄、伊屯、河城街、小屯、梭庄、小万村、黄铁房、小刘屯、老周庄、鲁庄、郭家庄、苗庄、李口、丁庄、东大过、西大过、寨子、倪庄、张房、杨各庄、罗庄、凌上寺、尹召、张官屯、冯三番、双领、单桥、小平王、邵家庄、北立车、南立车、齐古庄、张村、抛军哨、徐村、小杨庄、白庄、段庄、五古庄、野马、商林、赵家庄、东南村、白塔、前孟村、祥房、孔杨村、阁上、列于村、阁垒头、少锅、印庄、张铁房、大江村、南张白、坡庄、小庄、黄芦堡、高庄、留庄、大陈庄、邱家庄、赵家奄、南张村

### 三、饶阳本堂（辖 17 个支堂）：

城内、节岗、务胜口、王同岳、柳枝桥、光村、南善、大曹庄、大送驾庄、里满、南沿、小官亭、曲间、南刘庄、邵村、大草芦、大官庭

### 四、武强本堂（辖 13 个支堂）：

城内、北周史、南周史、南代、小范、孙村、扬武寨、东唐旺、邵庄、西乌庄、小营、檀村、五门村

### 五、任丘本堂（辖 43 个支堂）：

城内、长洋、石营、白洋、赵家坞、南小征、天宫、段家坞、谢家坞、芦庄、李花村、正洛、东段村、东江、徐庄、合口庄、东代河、张庄、史庄、东八方、西八方、万右庄、郑州、万村、赵北口、圈头、梁庄、大树刘庄、西大坞、东郝村、北骡、辛言庄、马庄、满庄、朗庄、麻家坞、付庄、王相、永村、陆城、林庄、白庄、陈庄

### 六、安平本堂（辖 17 个支堂）：

槐林庄、王店、宅后寺、大将、义里、长汝、满子里、南郝村、角邱、武毛营、王大宋、南江、杨各庄、付子营、崔安铺、院西、赵园

### 七、交河本堂（辖 66 个支堂）：

城内、亭子河、南杨庄、马村、豆庄村、陈屯、八里庄、付庄、李福台、王尹庄、洼里王、苑马头、郝村、官屯、赵马头、营子、姜子庄、柏周寺、留信、陈辛庄、马连坝、高龙化、王古台、沙窝头、大鲁道、万家寨、王庄、王皇庙、尚古庄、金老庄、龙屯、流懈寺、陈村、姜潘庄、吕庄、李家洼、张奔村、霍庄、范流总、卧庄、青牛庄、阎家坞、屠雀村、田村、后陈庄、赵胡同、孟太间、高下村、术各庄、刘吉、鲁村濮、小园、小冯庄、周闫庄、王大木、韩庄、于里屯、大要村、刘四高、王店、尹店、李庄、徐郭、前聂村、后聂村、毛营殿庄

### 八、河间本堂（辖 89 个支堂）：

城内、辛庄、二十里铺、诗经村、张兴屯、时村、刘彪、大行石、后于村、希义、超市、大杼鲁、南留路、栈子营、杨店、小店、卧佛堂、尹庄、高家头、大家庄、翟生、南罗、张侯、东小庄、孙村、王蔡间、孟桥、南鲁、北斗、丁庄、前屯、魏佑、牛庄、张度、东高市、程屯、西北召、东北召、南召、孟回、张南塞、幸立庄、桃庄、高辛庄、张九村、刘九村、田营、杨户生、马户生、边各庄、马各庄、北司徒、张各、小税庄、孔家坞、故仙、权村、大史、崔九村、冯玉化、留明局、小里大、崔德庄、孟官庄、桔树河、豆家坞、小行市、高屯、南中原、张庄、黄家坞、北汪、台头、黄村、河井、龙化店、行别管、小史、王口、达路、刘守、甲鲁、西王村、小孙庄、张蔡间、东王村、郭家庄、大留更、杨家

管

九、深县本堂（辖 64 个支堂）：

城内、刘辛庄、木村、唐奉、赵小基、北牛村、温家庄、北西庄村、杨家庄、杜家庄、大魏楼、石槽魏村、东景明、杨台、曹庄、大梁庄、马兰井、小李庄、焦庄、西未庄、潘庄、南王庄、侯家庄、背土路口、尚家庄、韩家庄、祝斜庄、西王庄、崔庄、南纲头、北纳头、小吕巴、大冯营、高士庄、安笃庄、三龙堂、洛泊村、莲花池、西河头、东河头、刘家园、王辛庄、德潮、东治湾、大流、大榆林、贡家台、凌霄、柴屯、刁马庄、庄窝头、五龙唐、徐祥口、安家口、南汗村、西吕庄、南谢村、西午村、铁家佑、辰时、耿村、大沽村、徐家庄、张司马

十、建国本堂（辖 27 个支堂）：

范家圪塔、德庄、豆尔庄、后皮相屯、杨东村、东留村、行占庄、北宫、前皮相庄、赵尔庄、大孙庄、杜生、大宫寺、八方、史楼、尚尔庄、小李村、李家洼、西杨村、百兴庄、前厂、韩庄、护车寺、中旺大、郭旺大、淮镇后庄、阳村

天主教献县教区神父名录

表 4-1-5

姓名	修会	国籍	姓名	修会	国籍
德良弼	耶稣会	意大利	高若天	耶稣会	法国
薛孔昭	耶稣会	意大利	贝硕生	耶稣会	法国
郭宗城	耶稣会	法国	伊宗尹	耶稣会	法国
夏昱德	耶稣会	意大利	顾贾芬	耶稣会	法国
李秀芳	耶稣会	法国	马来苏	耶稣会	法国
漳孔照	耶稣会	法国	梅希礼	耶稣会	法国
徐听波	耶稣会	法国	狄加录	耶稣会	法国
司法意	耶稣会	意大利	德玉历	耶稣会	法国
鲍恒理	耶稣会	法国	牛余准	耶稣会	中国
鄂答位	耶稣会	法国	于水成	耶稣会	中国
傅梦公	耶稣会	法国	肖瑞山	耶稣会	中国
马立耀	耶稣会	法国	德元师	耶稣会	法国
顾福路	耶稣会	法国	魏尔敏	耶稣会	法国
十功堂	耶稣会	法国	费尔麟	耶稣会	法国
鲍佰乐	耶稣会	法国	明乃德	耶稣会	法国
马希理	耶稣会	法国	汤爱玲	耶稣会	法国
戴元荣	耶稣会	法国	柯德烈	耶稣会	法国
鄂尔壁	耶稣会	法国	雷于奎	耶稣会	法国
穆充恭	耶稣会	法国	贺乐聪	耶稣会	法国



续表

姓名	修会	国籍	姓名	修会	国籍
范迪吉	耶稣会	法国	杜友贤	耶稣会	法国
聂履后	耶稣会	法国	齐广照	耶稣会	法国
吴书恩	耶稣会	中国	田道明	耶稣会	法国
明加禄	耶稣会	中国	全道宣	耶稣会	法国
周凤歧	耶稣会	中国	苗克成	耶稣会	法国
尚金株	耶稣会	中国	万其杰	耶稣会	法国
李玉亭	耶稣会	中国	宋锡庆	耶稣会	中国
李德一	耶稣会	中国	鄂铎宜	耶稣会	法国
肖静山	耶稣会	中国	冀炳业	耶稣会	法国
贝钦明	耶稣会	比利时	万其俊	耶稣会	法国
韩公仰	耶稣会	法国	雍居敬	耶稣会	法国
葛志波	耶稣会	法国	安进德	耶稣会	法国
南孟多	耶稣会	法国	德怀义	耶稣会	法国
孟怀真	耶稣会	德国	贝怀仁	耶稣会	法国
毕如春	耶稣会	法国	艾思道	耶稣会	法国
梅金谦	耶稣会	法国	李有松	耶稣会	中国
王守谦	耶稣会	法国	杜饰诊	耶稣会	中国
卜致中	耶稣会	法国	刘斌	耶稣会	中国
罗泽傅	耶稣会	法国	段青熙	耶稣会	中国
冯文济	耶稣会	法国	沈义祥	耶稣会	中国
申广宣	耶稣会	法国	耿仁宇	耶稣会	法国
叶慕华	耶稣会	法国	赵俊彦	非会士	中国
籍志逊	耶稣会	法国	李德民	耶稣会	匈牙利
邵德基	耶稣会	西班牙	范文阁	耶稣会	匈牙利
能金善	耶稣会	加拿大	张思谦	非会士	中国
彭慕华	耶稣会	法国	赵玉龙	非会士	中国
万泽民	耶稣会	法国	张玉山	非会士	中国
高守仁	耶稣会	法国	马至主	非会士	中国
张官有	非会士	中国	田如斌	非会士	中国
高进昌	耶稣会	法国	柴弘道	耶稣会	奥地利
余裕仁	耶稣会	法国	冯保德	非会士	中国

续表

姓名	修会	国籍	姓名	修会	国籍
杨金科	非会士	中国	刘景福	非会士	中国
万青云	耶稣会	法国	刘玉峰	非会士	中国
张俊声	非会士	中国	毛伦	耶稣会	美国
赵之俊	非会士	中国	周振平	非会士	中国
田如常	非会士	中国	赵汝林	非会士	中国
吴守裕	非会士	中国	孙玉德	非会士	中国
王广义	非会士	中国	李友梅	非会士	中国
齐振国	非会士	中国	杨德馨	非会士	中国
范博	非会士	中国	张镜明	非会士	中国
郎守仁	耶稣会	法国	徐凤鸣	非会士	中国
于善济	耶稣会	法国	万云汉	耶稣会	法国
陶德明	耶稣会	法国	贾荣头	耶稣会	法国
施允迪	耶稣会	德国	方济民	耶稣会	法国
姚介孚	耶稣会	法国	邵国华	耶稣会	法国
安教修	耶稣会	法国	狄尧远	耶稣会	法国
贝利咏	耶稣会	法国	林德光	耶稣会	法国
司利奔	耶稣会	法国	谢天泽	耶稣会	德国
郝裕修	耶稣会	法国	任兴怀	耶稣会	中国
翁裕仁	耶稣会	法国	刘勤修	非会士	中国
罗裕义	耶稣会	法国	安冬领	非会士	中国
魏懋功	耶稣会	法国	袁九春	非会士	中国
穆笃恭	耶稣会	法国	庞爱和	非会士	中国
胡笃裕	耶稣会	法国	冯文富	非会士	中国
舒恩广	耶稣会	法国	吴金章	非会士	中国
倪恩培	耶稣会	法国	段绍昌	非会士	中国
鄂恩涛	耶稣会	法国	肖世光	非会士	中国
米恩波	耶稣会	法国	王潜虎	非会士	中国
李恩永	耶稣会	法国	吴恩波	非会士	中国
白玉清	耶稣会	法国	柳业文	非会士	中国
冯义珍	非会士	中国	张富成	非会士	中国
杨廷珍	非会士	中国	封文斌	非会士	中国

续表

姓名	修会	国籍	姓名	修会	国籍
何松月	非会士	中国	何道隆	非会士	中国
李春风	非会士	中国	桑志华	非会士	中国
吴心诚	非会士	中国	陆金声	非会士	中国
张天诚	非会士	中国	张福恩	非会士	中国
田凤迁	非会士	中国	范杜华	非会士	中国
何道隆	非会士	中国	李志修	非会士	中国
王秉均	非会士	中国			
合计：175名；外国籍：105名；中国籍：70名					

## 天主教沧州教区神父名录

表 4-1-6

姓名	出生年月	祝圣时间	姓名	出生年月	祝圣时间
侯经文	1926年	1956年	徐新广	1927年	1956年11月
贾书善	1916年	1945年	刘书权	1909年	1943年
吴广普	1918年		封新彤	1915年	
于汝松	1962年8月	1988年9月	刘良善	1957年6月	1988年9月
段清舟	1955年5月	1989年9月	李锡中	1949年10月	1989年9月
张尚志	1932年	1985年	金凤志	1937年	1985年
张宝堂	1945年	1991年	李连贵	1964年12月	1991年3月
李永乐	1961年1月	1991年3月	李新桥	1963年	1991年3月
李永杰	1965年	1991年12月	田春波	1965年	1991年12月
杨俊奇	1966年	1991年12月	陈义	1918年	
刘亚静	1924年		李中元	1928年	1984年8月
李振荣	1922年		阎进善	1914年	
贾书元	1918年	1949年	张竹溪	1919年	1951年
于善训	1918年	1949年			

## 三、正定教区

清咸丰六年（公元1856年）天主教正定教区建立。主教府设在正定府（今正定县城），由北京教区分出，法国遣使会士管理。首任代牧主教为孟若瑟·马夏尔（法国籍），当时称为直隶西南宗座代牧区。民国13年（公元1924年），直隶西南宗座代牧区改正定宗座代牧区。民国35年（公元1946年），天主教正定宗座代牧区改称正定教区。

正定教区最初辖正定、阜平、藁城、曲阳、获鹿、灵寿、栾城、平山、行唐、新乐、定县、赞皇、井陘、晋县、无极、元氏、深泽、赵县、柏乡、隆平、高邑、临城、宁晋、邢台、任县、尧山、广宗、内邱、巨鹿、平乡、南和、沙河共 32 个县。全教区分 6 个总本堂区，29 个本堂区、371 个支堂。6 个总本堂区是：一、正定总本堂区，辖西庄本堂区、柏棠本堂区。二、兴安总本堂区，辖兴安本堂区、小常安本堂区、赵魏本堂区、北营本堂区、东里庄本堂区。三、冯家庄总本堂区，辖冯家庄本堂区、沟里本堂区、卸甲河本堂区、水碾本堂区。四、定县总本堂区，辖定县本堂区、小召本堂区、宿家庄本堂区、北车寄本堂区。五、桥寨总本堂区，辖桥寨本堂区、东田本堂区、庄里本堂区、黄台本堂区、南董本堂区。六、油通总本堂区，辖油通本堂区、段村本堂区、东焦本堂区、石家庄本堂区、北障城本堂区、石棋峪本堂区、西王俄本堂区、元氏城本堂区、南佐本堂区。民国 13 年（公元 1924 年）将深泽县划归安国教区。赵县教区、顺德教区分别于民国 18 年（公元 1929 年）、民国 22 年（公元 1933 年），从正定教区划分出去后，正定教区辖石门（今石家庄市）、正定、阜平、藁城、获鹿、曲阳、灵寿、栾城、平山、行唐、新乐、定县、赞皇、井陘、晋县、无极、元氏 16 个县。

建立正定教区以来，先后有 11 名主教任职（历任 13 任），其中外国籍主教 8 名，中国籍主教 3 名。建国前，正定教区共有大教堂 6 座，教堂 396 座。主教府拥有房屋 1000 间，占地面积 150 亩。全教区有神父 79 名（其中外国籍神父 21 名，中国籍神父 58 名）、修士 51 名（外国籍修士 1 名、中国籍修士 50 名）、修女 125 名（外国籍修女 7 名、中国籍修女 118 名）。有大修道院 1 所、修女院 3 所、小修道院 1 所、备修院 1 所、意大利会 1 处（由外籍神职人员管理）、保禄会 1 处、若瑟会 1 处、神乐院（若修会）1 处。有高级小学 3 所，学生 918 名；初级小学 7 所，学生 377 名；初级教理班 83 处，学生 1793 名。有教理宣讲所 65 处、孤儿院 6 处、缝纫厂 2 座、医院 2 所、诊疗所 6 处、养老院 2 处、笨笃工厂 1 座（生产罐头、肥皂、葡萄酒等）、印刷厂 1 座。据天主教会 1949 年统计，全教区有教徒 81985 人。

新中国建立后，党和政府明确规定了宗教信仰自由政策。1951 年，正定教区神职人员及信教群众掀起反帝爱国运动，驱逐了外国传教士，开始走上了独立自主自办教会的道路。据 1955 年 2 月统计，全教区有神父 70 名、教徒 39119 名。“文化大革命”中教区正常教务被迫中断。党的十一届三中全会以后，党和政府认真贯彻落实党的宗教政策。1980 年，正定教区改称石家庄市教区，主教府设在石家庄市。1989 年 5 月 21 日蒋陶然继任石家庄教区正权主教。

石家庄教区辖石家庄市（包括井陘县、获鹿县、栾城县、正定县）、辛集市、藁城市 3 市，晋县、深泽、无极、赵县、新乐、高邑、元氏、赞皇、平山、灵寿、行唐 11 个县。

1982 年，经市政府批准在省会石家庄市北大街建教堂 1 座。石家庄教区建立后到 1990 年，主教府有主教 1 人、神父 17 名、修士 4 名、修女 14 名、备修生 17 名。修女院、备修院各 1 处。主教府拥有房屋 70 余间，占地面积 4 亩。全教区开放教堂 47 座，其中新建重建 43 座。有教徒 8.45 万人。

天主教正定(石家庄)教区 1856—1990 年历任主教名录

表 4-1-7

姓名	职 务	修 会	任职时间	国 籍
孟若瑟	第一任代牧主教(代理)	遣使会	1856-1858	法国
董若翰	第二任代牧主教	遣使会	1858-1869	法国
戴济世	第三任代牧主教	遣使会	1869-1884	法国
都士良	第四任代牧主教	遣使会	1884-1890	法国
包儒略	第五任代牧主教	遣使会	1891-1906	法国
顾其衡	第六任代牧主教	遣使会	1907-1917	法国
文贵宾	第七任代牧主教	遣使会	1917-1919	法国
文致和	第八任代牧主教	遣使会	1920-1937	荷兰
文逸宾	第九任代牧主教(代理)	遣使会	1937-1939	法国
陈启明	第十任代牧主教	遣使会	1939-1948	中国
刘安祉	第十一任主教(代理)	遣使会	1949-1958	中国
刘安址	第十二任主教		1958-1968	中国
蒋陶然	第十三任主教		1989.5	中国

备注: 民国 26 年(公元 1937 年)10 月 9 日,文致和被日军杀害后,正定教区  
由文贵宾(当时任天津教区主教)兼任代理主教  
刘安祉 1958 年,选为正定教区的自选自圣正权主教  
蒋陶然为石家庄教区第一任正权主教

## 天主教正定教区本堂支堂名录

## 一、定县本堂(辖 19 个支堂):

王家胡同、孔庄子、内化村、保子疃、于家佐、北官城、辛店子、台村、潘村、西板上、东涨、东不落岗、二十里铺、唐城、西建阳、土原村、寨城村、中古村、丑女店

## 二、桥寨本堂(辖 13 个支堂)

李家疃、西门村、卢家庄、邯邯、岳村、西汪、十三里、小吴村、杜寺、曹村、沙井、连台村、底城驿

## 三、油通本堂(辖 25 个支堂):

安庄村、北赵台、董家庄、东客村、西官村、大小孙村、东营村、焦家营、安家屯、榆林村、李村、段家庄、苏辛庄、小代梅、牛村、赵家庄、安乐村、小梅村、不落营村、永安村、赵村、留营、浪头、王家庄、西郭村

## 四、冯家庄本堂(辖 8 个支堂):

城南村、龙田沟、凤凰楼、孙家庄、洼里、张家阜安、龙门、上房村

## 五、兴安本堂(辖 10 个支堂):

武家庄、贾村、毛庄、角中、五界村、藁城南关、尚庄、焦庄、南朋、王家庄

六、西庄本堂（辖 9 个支堂）：

固城、东庄、南庄、大风屯、北高级、密棠、谈固、河北贾村、柳林铺

七、柏棠本堂（辖 8 个支堂）：

北贾村、树路村、西房头、西洋、吴兴、曲阳桥、朱河村、本笃庄

八、北车寄本堂（11 个支堂）：

邵村、杨村、南王村、北王村、怀德村、杨咬村、张家屯、孟良桥、寨西店、岗北、阜头庄

九、小召本堂（辖 15 个支堂）：

东大召、侯家庄、甄村、赵家庄、木佃、寨里、子位、丁村、大定、阜财、七堡、小章、马村、位村、东湖

十、宿家庄本堂（辖 11 个支堂）：

东河流、小路村、峪儿村、梨树沟、干河铺、宋家庄、马家岸、北中峪、店头、辛庄、南食马

十一、沟里本堂（辖 13 个支堂）：

王家坡、南冶、黄安、康青炭、秆头、辛庄、南石殿、楼子间、尚家湾、西庄子、陈家庄、梁家窑、东黄洼

十二、卸甲河本堂（辖 8 个支堂）：

天花梁、刘家坪、西渠、王家庄、红花沟、泥里河、王家峪、古道

十三、水碾本堂（辖 12 个支堂）：

田村、上吕、南贾壁、湾里、王平、大齐、封城、邵家庄、里庄、南固城、阎同、李村

十四、东田本堂（辖 10 个支堂）：

东明村、柴里村、秦村、闵镇、习村、褚邱村、化皮村、关关、内营、刘家庄

十五、庄里本堂（辖 12 个支堂）：

西汉、流村、东文村、袁流村、大陈村、西侯村、南柳村、西浪村、大汉、东侯、里肖、里肖道

十六、黄台本堂（辖 9 个支堂）：

马固庄、牛辛庄、王家庄、西关、西河流、东河流、验村、石家庄、东洋村

十七、南董村堂（辖 13 个支堂）：

大章村、南孟、马桥、王家营、岗子上、阜阳村、蔡家岗、黄庄、高庄、北汪村、凝仁村、蒲城村、北堤里

十八、段村本堂（辖 12 个支堂）：

东贾、尚庄、毛遗、马村、白露、郭贝庄、史庄、营里、东城角、龙正村、小留、池村

十九、东焦本堂（辖 13 个支堂）：

寺家庄、山下段村、韩家园、台头村、上庄村、彭村、宋村、大安舍、小安舍、白池乾、西里村、佛庄、大郭村

二十、石家庄市本堂（辖石家庄市、区共 4 个支堂）

二十一、北障城本堂（辖 14 个支堂）：

南障城、于家村、七师营、耿庄、红土岩、何应村、支沙口、柿庄村、杨庄村、大财

村、梅庄村、流沙朋、孤台村、东尖子

二十二、小常安本堂（辖 10 个支堂）：

大常安、南周韩、里庄、寨子里、贾庄、贾市庄、马邱、张各甫、刘家庄、西白露

二十三、赵魏本堂（辖 13 个支堂）：

孙家庄、卓宿、干家庄、张家庄、河阴、周家庄、张村、周村、小樵村、长召、屯里、屯肖、白滩

二十四、北营村本堂（辖 15 个支堂）：

北马村、善宝庄、北邑、南墩村、徐村、王里庄、尚庄、顺中村、尧灵村、小丰村、东贾亭、朱家庄、彭家庄、西杜村、故城村

二十五、东里庄本堂（辖 11 个支堂）：

石碑庄、韩庄、马子、赵家庄、南辛庄、射佛头、鲁庄、程家营、武邱、周头、纪庄

二十六、石棋峪本堂（辖 8 个支堂）

南固底、感洲、南寨、河西村、冯家沟、北固底、马村、西王舍

二十七、西王俄本堂（辖 25 个支堂）：

东王俄、王家洞、孤山、白璧、郭家庄、陈家庄、坛山、孟家庄、北马村、延康、北竹里、张家庄、南马村、陈村、北邢郭、南邢郭、白家窑、花林、杜庄、九龙沟、孙庄、徐乐、深家沟、榆底、武昌

二十八、元氏城本堂（辖 19 个支堂）：

寺庄、李村、富村、武庄、元庄、方冢村、北苏、花园、孟村、东曹、南白露、张村、褚固村、王村、杜庄、南因、北严村、小孔、周家庄

二十九、南佐本堂（辖 21 个支堂）：

苏庄、姬村、同下、黄家营、万年村、聊村、北吴会、南吴会、东杨村、侯村、高庄、南营、西城角、王村、齐范、马岭、南正村、赵庄、南河滩、北沙滩、南马村

#### 天主教正定教区解放前神父名录

表 4-1-8

姓名	修会	国籍	姓名	修会	国籍
和奥华	遣使会士	法国	陈世锦	遣使会士	中国
刘安德	遣使会士	中国	梁若瑟	遣使会士	中国
叶力亚	遣使会士	法国	徐西满	遣使会士	中国
包安德	遣使会士	意大利	艾路斯	遣使会士	法国
李斐里	遣使会士	荷兰	葛保禄	遣使会士	法国
雷雅德	遣使会士	法国	肖若汗	非会士	中国
罗伯特	遣使会士	荷兰	乔若望	遣使会士	中国
李伯伦	遣使会士	中国	郎司铎	遣使会士	法国
萧晋升	遣使会士	中国	夏伯特	遣使会士	法国
郭景仁	遣使会士	中国	吴雅各	遣使会士	中国

续表

姓名	修会	国籍	姓名	修会	国籍
马若望	遣使会士	荷兰	翟若瑟	非会士	中国
冈斯定	遣使会士	中国	李保林	非会士	法国
司雅风	遣使会士	意大利	柴拉特	非会士	法国
温亨利	遣使会士	荷兰	毛阿斯	非会士	法国
安亨利	遣使会士	荷兰	张路贤	非会士	中国
尉类思	遣使会士	中国	王德义	非会士	比利时
王西满	遣使会士	中国	田茂德	非会士	中国
王保求	遣使会士	中国	巴司铎	非会士	法国
周尚文	遣使会士	中国	程志道	非会士	中国
师万桑	非会士	中国	田春霖	非会士	中国
司若汗	非会士	比利时	刘安祉	非会士	中国
方巴特	非会士	法国	尉文质	非会士	中国
董耀汉	非会士	中国	荷若愚	非会士	中国
顾德霖	遣使会士	中国	刘文思	非会士	中国
顾德林	遣使会士	中国	赵玉恒	非会士	中国
萧惠民	遣使会士	中国	张济世	非会士	中国
牛艺林	遣使会士	中国	张归一	非会士	中国
郭义轩	遣使会士	中国	张义	非会士	中国
王天爵	遣使会士	中国	马玉山	非会士	中国
李牧民	遣使会士	中国	马世英	非会士	中国
王绍圣	遣使会士	中国	武建勋	非会士	中国
王耀世	非会士	中国	马乘云	非会士	中国
高德棠	非会士	中国	孔令德	非会士	中国
米兆义	非会士	中国	岳类斯	非会士	中国
王秉均	非会士	中国	王治平	非会士	中国
陈敬信	非会士	中国	杨惠中	非会士	中国
田德育	非会士	中国	何其敬	非会士	中国
辛春海	非会士	中国	朱济民	非会士	中国
李耀宗	非会士	中国	孟安铎	非会士	中国
斐春德	非会士	中国			
合计: 79名; 外国: 21名, 中国: 58名					



天主教石家庄教区神父名录

表 4-1-9

姓名	出生年月	祝圣时间	姓名	出生年月	祝圣时间
李保存	1914年		赵尔纪	1912年	1983年5月
贾福亮	1918年		王斐理	1905年	
张良兴	1915年		韩钢纯	1940年	1987年10月
田庭俊	1960年	1987年12月	安玉海	1949年9月	1988年12月
董景山	1963年5月	1988年12月	梁国辰	1963年9月	1989年3月
董生平	1962年	1989年12月	王永芳	1963年12月	1989年12月
杜英明	1966年	1990年12月	王建华	1962年	1990年12月
孙金龙	1966年	1990年12月	孔令辉	1966年	1990年12月
张志仁	1925年				
合计: 17名					

注: 张志仁 1991年4月由毛里求斯转来

#### 四、永平教区

清光绪二十四年十一月二十一日(公元1899年1月2日),天主教永平教区建立。当时称直隶东北宗座代牧区,由北京代牧区分出,荷兰遣使会上管理。主教府设在永平府(今卢龙县城),首任代牧主教为武致中(遣使会士荷兰籍)。民国13年(公元1924年)直隶东北宗座代牧区改称为永平代牧区。民国33年(公元1944年)因主教府被日军强占,教区被迫迁往唐山市区,民国35年(公元1946年)正式改称永平教区。

永平教区最初辖卢龙、丰润、遵化、玉田、临榆、滦县、乐亭、抚宁、迁安、昌黎共10个县。全教区共分3个总本堂区,15个本堂区,400个支堂。3个总本堂教是:一、卢龙总本堂区,辖北港本堂区、山海关本堂区、卢龙本堂区、顾家店本堂区、台头营本堂区、建昌营本堂区。二、滦县总本堂区,辖安各庄本堂区、南各庄本堂区、麻湾坨本堂区、崔新庄本堂区、暖泉本堂区、乔屯本堂区。三、丰润总本堂区,辖遵化贾庄子本堂区、黄花港本堂区、小稻地本堂区。建立永平教区后,先后有8位主教任职,其中外国籍主教4名,中国籍主教4名。

建国前,永平教区有大教堂9座,中小教堂或祈祷所200余处。主教府拥有大堂一座,房屋399间,占地面积300亩,全教区有神父69名(其中外国籍神父33名、中国籍神父36名)、修女53名(其中外国籍修女7名、中国籍修女46名)、修士12名(外国籍9名、中国籍3名)。有圣母七若会1处、修女会2处、小修道院1处(修生25名)。有中学1所(学生295名)、高级小学3所(学生404名)、初级小学14所(学生1942名)、初级教理学校34所(学生724名)。有教理宣讲所27处、孤儿院6处、工艺制品厂2座、缝纫厂2座、养老院1处、诊疗所5处。据天主教1949年统计,该教区共有教徒35965人。

新中国建立后,国家保护正常的宗教活动,据1955年统计,永平教区有神父19名,教徒为37741人。1958年4月20日永平教区蓝柏露自选自圣为第一任正权主教。1966年“文

化大革命”开始，教区教务中断。1980年恢复党的宗教信仰自由政策。同年，永平教区改称为唐山教区，主教府设在唐山市。唐山教区建立后，辖唐山市，秦皇岛市，丰润县、丰南县、滦县、滦南县、遵化县、乐亭县、迁安县、迁西县、玉田县、唐海县、抚宁县、昌黎县、卢龙县、青龙县，共2市14个县。

1981年11月，唐山教区自选自圣了刘景和为该教区的正权主教。1989年在唐山市政府的支持下，唐山教区在唐山市五家庄建造了一座规模宏大的教堂。据1990年统计，该教区有神父16名、修女45名、修生23名。现主教府拥有房屋108间，占地面积13亩；恢复教堂23座，落实教产25处，新建教堂23座。该教区共有教徒4.5万人。

**天主教永平（唐山）教区 1898-1990 年历任主教名录**

表 4-1-10

姓名	职 务	教 会	任职时间	国 籍
武致中	第一任代牧主教	遣使会	1898-1940	荷 兰
刘士杰	第二任代牧主教	遣使会	1940-1943	荷 兰
许世魁	第三任主教(代理)	遣使会	1943-1944	中 国
蓝廷雨	第四任主教(代理)	遣使会	1944-1946	中 国
陆世元	第五任主教(代理)	遣使会	1946-1947	荷 兰
和毓华	第六任主教(代理)	遣使会	1947-1953	荷 兰
许世魁	第七任主教	遣使分	1953-1958	中 国
蓝柏露	第八任主教		1958-1976	中 国
刘景和	第九任主教		1981 至今	中 国

备注：1、蓝柏露为永平教区第一位自选自圣正权主教  
2、刘景和为第二位自选自圣主教、唐山教区第一任正权主教

**天主教永平教区本堂支堂名录**

一、北港本堂（辖 52 个支堂）：

北山、尹家铺、李家铺、十字口、撵各庄、代各庄、吊水院、夹河、褚陆庄、上下庞店子、南观、赴庄子、红峰寺、林家峪、姚庄、十间房、新集镇、刘庄、泉庄、魏庄、台头、潘仗子、团头岗、尹家山、刘家坎、樊宫营、南台、北港、王家坎、车赵庄子、刘台、河南寨、白龙山、兴城镇、乔庄、大黑河汀、西水峪、秋子峪、孟家店、张家峪、瓦房庄、翻安寨、田庄西坟、三屯营、纪庄子、汉儿庄、杨家峪、小龙湾、西水峪、潘家口、团汀、大河山

二、山海关本堂（辖 14 个支堂）：

北戴河、李庄、夏河寨、青石山、韩庄、南北林子、娃娃峪、黄土营、朱草营、平山、石门寨、秦皇岛、山海关、王家山

三、卢龙本堂（辖 25 个支堂）：

王郎头庄、响水峪、苏家沟、乔各庄、黄崖子、重峪口、亭子岭、大小刘庄、毛店、冯

家沟、鱼林店、潘庄、雷店子、五里台、大周庄、霍庄、夹河滩、耿庄、姚官屯、鲍官营、夏官营、黄官营、卢龙城、南丘庄、驴槽

#### 四、顾家店子本堂（辖 15 个支堂）：

马庄子、岳家沟、郭家园、熊家山、付家山、太平庄、何庄子、吕黎县、驼骆营、牛心山、熊家山、薛家营、北施各庄、南施各庄、顾家店子

#### 五、台头营本堂（辖 13 个支堂）：

茹各庄、西河南、都寨、桃园、石关硬、寺底下、后官帝、赵各庄、大新寨、周各庄、野各庄、沙金沟、台头营

#### 六、建昌营本堂（辖 42 个支堂）：

清水窝、羿家庄、金厂峪、东寨、仁庄、孙庄、安各庄、胡各庄、予家洼、三里营、古兰庄、大里庄、赵后子、十里营、石新庄、徐崖、苏扣庄、凌庄、潘家营、彭家沟、罗家屯、要沟、龙湾、鹿过寨、瓦房庄、中间沟、高家峪、北刘庄、太平寨、楼风峪、排路沟、石门、黄金寨、阎场、上场、小套、宜新庄、大贤庄、杨各庄、后窝子、郭庄、建昌营

#### 七、安各庄本堂（辖 41 个支堂）：

朱庄子、商家林、郝家完头、沙窝铺、铁局寨、岳各庄、西南河、樊各庄、张白户坎、崔各庄、顾家庄、沈官营、刑里庄、新庄子、八里桥、冯家坨、滦县城、横山营、贾窠营、咎各庄、李各庄、兰庄、兴龙庄、田庄子、唐坨、范家庄、北双口、潘家庄、曹北店子、港北、糯米庄、邹有洼、甄庄、姚各庄、周各庄、余庄、龙各庄、杨庄子、薪各庄、雷庄、新立庄

#### 八、南各庄本堂（辖 18 个支堂）：

刘各庄、七面户、黑雅子、殷各庄、张各庄、杜君庄、罗各庄、董各庄、车各庄、排各庄、吴家坨、吕家坨、南安各庄、尖角、林西、古治、唐庄子、卑家店

#### 九、麻湾坨本堂区（辖 38 个支堂）：

徐庄子、陡河、毛草营、大新庄子、上下油各庄、双庙、陆甲坨、刘庄、马庄子、马各庄、栗园镇、双桥、蚂蚱峪、李家峪、大小岗上、小山了、小高家庄、大高庄、张家庄、寨子、麻湾坨、龙坨、老新庄子、贺庄子、西新庄营、王官营、北赵庄子、沙河峰、丘庙子、蛇探营、小营、管尼营、河湾、宜安、梅新庄子、吴庄子、九百户、冯家庄

#### 十、暖泉本堂区（辖 14 个支堂）：

东营、四外、多余屯、苑庄、封家狼窝、同家营、薪家营、杜家上、军师庄、城子、阁楼坨、田町、柴家道口、暖泉庄

#### 十一、乔屯本堂区（辖 23 个支堂）：

山西刘庄、部家庄、侯庄子、大史马庄、喻子庄子、高于庄子、大王庄、北留庄、刘庄、霍各庄、赵各庄、卓各庄、黄各庄、阎家庄、钱家营、李各庄、东葛庄、王家盘子、小翟家子、吴富屯、乔屯、马家峪、李家峪

#### 十二、遵化本堂（辖 22 个支堂）：

西新庄、刘备寨、佛来峪、梁子河、八间房、国舅庄、湾柳村、纪各庄、鲁家峪、大小刘庄、鸦鸿桥、藏善庄、大小王庄、门庄子、屈家铺、马兰峪、大稻地、小稻地、窝老谷、朱水坞、三曲庄、贾庄子

#### 十三、黄花港本堂区（辖 31 个支堂）：

三女河、东绍庄、金城院、崔马庄、新庄子、毛家坨、冯各庄、拨子、吴庄子、营官屯、八里庄、南台、大柳树、罗文口、东高庄、里山沟、何庄子、梁庄子、高庄子、燕子河、太子沟、李庄子、丰润、大令公庄、魏庄子、南北大树、杨家营、黄花港、赵庄、火石营、王官营

十四、小稻地本堂区 (辖 15 个支堂):

梁庄子、张秀庄、南孙庄子、八户庄、东欢坨、西欢坨、高坨、胥各庄、河头、花园、兰高庄、张各庄、朱门庄、河流子、青坨

十五、崔新庄子本堂 (辖 37 个支堂):

小河各庄、李公道庄、薄庄、孙唐庄子、黄坨、薄梁坨、张崔各庄、岭上、准各庄、独黄城、桑园、夏各庄、胡各庄、沈家营、侯各庄、周各庄、项各庄、西油房庄、太富各庄、岳各庄、赵家庄、史各庄、姜庄子、高各庄、大松林、李家毫子、史家毫子、郝家毫子、大田庄、雷家狗庄、李家平索、孙朝伍庄、崔新庄、大佟庄、火庄、陈家六虎头、大新庄子

天主教永平教区解放前神父名录

表 4-1-11

姓名	修会	国籍	姓名	修会	国籍
魏德治	遣使会	荷兰	孟儒略	遣使会	荷兰
董青韶	遣使会	荷兰	司懋功	遣使会	荷兰
安汾平	遣使会	荷兰	徐赓怡	遣使会	荷兰
万东克	遣使会	荷兰	薛馥渊	遣使会	荷兰
风根	遣使会	荷兰	文华馨	遣使会	荷兰
罗木	遣使会	荷兰	汪拉旦	遣使会	荷兰
杨鸿恩	遣使会	荷兰	罗渔灵	遣使会	荷兰
梅荣久	遣使会	荷兰	高恩	遣使会	荷兰
和毓华	遣使会	荷兰	范日新	遣使会	荷兰
汪醒民	遣使会	荷兰	和振华	遣使会	荷兰
付振东	遣使会	荷兰	葛世光	遣使会	荷兰
德耀寰	遣使会	荷兰	邸乐文	遣使会	荷兰
鲍德满	遣使会	荷兰	聂树仁	遣使会	荷兰
郑化民	遣使会	荷兰	华福满	遣使会	荷兰
梅斯麦	遣使会	荷兰	樊唯一	遣使会	荷兰
刘士杰	遣使会	荷兰	武致中	遣使会	荷兰
许世杰	遣使会	中国	陈焕章	遣使会	中国
兰华廷	遣使会	中国	安兆民	遣使会	中国
李醒华	遣使会	中国	苏百钧	遣使会	中国
李翰芳	遣使会	中国	兰少先	遣使会	中国
兰岐山	遣使会	中国	兰廷宴	遣使会	中国
苏百龄	遣使会	中国	王永棠(本笃)	苦修会	中国

续表

姓名	修会	国籍	姓名	修会	国籍
董增顺	遣使会	中国	金凤祥	非会士	中国
王永清	卫道会	中国	安忠	非会士	中国
陈文彬	非会士	中国	赵雅男	非会士	中国
张世舟	非会士	中国	王德霖	非会士	中国
陈景福	非会士	中国	赵天爵	非会士	中国
兰柏露	非会士	中国	刘景生	非会士	中国
王永铎	非会士	中国	王慎之	非会士	中国
李培德	非会士	中国	岳宝德	非会士	中国
董增魁	非会士	中国	徐哲	非会士	中国
梁化纯	非会士	中国	刘景和	非会士	中国
岳全珍	非会士	中国	刘俊余	非会士	中国
谢博思	非会士	中国	安玉明	苦修会	中国
合计：外国籍 32 名；中国籍 36 名；共 68 名					

## 天主教唐山教区神父名录

表 4-1-12

姓名	出生年月	祝圣时间	姓名	出生年月	祝圣时间
谢博思	1915 年 12 月	1942 年 6 月	刘景和	1920 年 12 月	1945 年 5 月
安玉明	1920 年 3 月	1949 年 1 月	陈焕章	1925 年 3 月	1985 年 12 月
苏柏勤	1923 年 7 月	1987 年 12 月	王永林	1927 年 1 月	1986 年 12 月
方建平	1962 年 11 月	1989 年 9 月	董志远	1956 年 12 月	1990 年 5 月
胡勇	1963 年 9 月	1989 年 9 月	郭光启	1965 年 10 月	1990 年 5 月
崔中杰	1965 年 11 月	1990 年 5 月	胡景全	1946 年 12 月	1992 年 11 月
胡连江	1968 年 2 月	1992 年 11 月	李秋来	1965 年 11 月	1992 年 11 月
许永昌	1968 年 8 月	1992 年 11 月	吴牧一	1963 年 2 月	1992 年 11 月

## 五、保定教区

清宣统二年一月十日（公元 1910 年 2 月 19 日），天主教保定教区建立。主教府设在保定府（今保定市），当时称直隶中宗座代牧区，由北京教区分出，法国遣使会士管理。首任代牧（主教）为富成功（法国籍）。民国 13 年（公元 1924 年）直隶中宗座代牧区改称保定宗座代牧区，民国 35 年（公元 1946 年）保定代牧区正式改称保定教区。

保定教区最初辖保定府、易州（今易县）、祁州（今安国县）、清苑县、徐水县、完县、唐县、望都县、安新县、雄县、容城、新城县、定兴县、满城县共 13 个县。全教区共分 6 个总本堂区、35 个本堂区、285 个支堂。6 个本堂是：一、保定总本堂区，辖保定本堂区、邵庄本堂区、黄陀本堂区、南关本堂区、小望亭本堂区、东显阳本堂区和田略庄本堂区。二、谢庄总本堂区，辖谢庄本堂区、张登本堂区、温仁本堂区、北河庄本堂区、段家庄本堂区、北王力本堂区、西王力本堂区和姜家庄本堂区。三、东闾总本堂区，辖东闾本堂区、全昆本堂区、南宋村本堂区、徐果庄本堂区和赵口本堂区。四、望都总本堂区，辖望都本堂区、白沙本堂区、中山阳本堂区和东杨庄本堂区。五、峦头总本堂区，辖峦头本堂区、史家佐本堂区、娘子神本堂区、套里本堂区和寨子本堂区。六、胡渠总本堂区，辖胡渠本堂区、吴家庄本堂区、仓巨本堂区、东马营本堂区、新安本堂区和安家庄本堂区。安国教区、易县教区分别于民国 10 年（公元 1921 年）、民国 18 年（公元 1929 年）划出。保定教区辖：清苑、徐水、完县、唐县、望都、安新、雄县、容城、新城、定兴和满城共 11 个县。建立保定教区以来，先后有 7 位主教任职，其中外籍主教 2 名，中国籍主教 5 名。

建国前，保定教区共有大教堂 6 座，中小教堂 250 余座。主教府拥有房屋 371 间，占地 22.5 亩。全教区有神父 69 名（其中外国籍 7 名、中国籍 62 名）、修士 2 名、修女 84 名（其中外国籍 6 名、中国籍 78 名）、修生 90 名。有大修道院 1 所、修女院 3 处、小修道院 1 所、备修院 1 所。有中学 1 所（学生 67 名）、小学 5 所（学生 523 名）、教理学校 10 所（学生 235 名）。有教理宣讲所 7 处、孤儿院 1 处（有孤儿 266 名）。还有医院 2 处、诊所 2 处。据天主教会 1949 年统计，全教区有教徒 79369 人。

新中国建立后，1951 年保定教区神职人员及信教群众掀起反帝爱国运动，驱逐了外国传教士，开始走上独立自主自办教会的道路。据 1955 年 2 月统计，全教区有神父 60 名，教徒 117382 名。1966 年“文化大革命”开始，教区教务被迫中断。中共党的十一届三中全会以后，党和政府认真贯彻党的宗教政策。1980 年经河北省宗教事务局批准开放了保定市天主教总堂，同年按行政区域划分教区，保定教区名称未改，主教府仍设在保定市。保定教区辖保定市（包括满城县、清苑县）、定州市、涿州市、安国市 4 个市、易县、徐水、涞源、定兴、完县、唐县、望都、涞水、高阳、安新、雄县、容城、新城、曲阳、阜平、博野、蠡县共 17 个县。

据 1990 年统计，保定教区主教府有主教 1 人、神父 10 名、修生 29 名，有修女院 1 处（设在安国市）、备修院 1 处。主教府拥有房屋 100 余间，占地面积 16 亩。全教区共落实教产 135 处，教徒 8.1 万人。

#### 天主教保定教区 1910 年——1991 年历任主教名录

表 4-1-13

姓名	职务	修会	任职时间	国籍
富成功	第一任代牧主教	遣使会	1910-1927	法国
满德怡	第二任代牧主教	遣使会	1927-1931	法国
周济世	第三任代牧主教	遣使会	1933-1946	中国
张弼德	第四任主教		1946-1951	中国

续表

姓名	职务	修会	任职时间	国籍
范学淹	第五任主教		1951-1958	中国
王其威	第六任主教		1958-1980	中国
潘德世	第七任主教		1991	中国

注：1.1958年范学淹被罢免其主教职务

2.王其威为保定教区第一位自选自圣主教，潘德世为第二位

### 天主教保定教区本堂支堂名录

一、张登本堂（辖3个支堂）：

张登、牛家庄、南辛店

二、谢庄本堂（辖4个支堂）：

蒋庄、北马庄、南马庄、陈吴庄

三、段家庄本堂（辖6个支堂）：

段家庄、孟庄、杨庄、良寨、李庄、西南佐

四、北河庄本堂（辖6个支堂）：

北河庄、吕家屯、王盘、小邓村、南河庄、大柳树

五、北王力本堂（辖8个支堂）：

北王力、李庄、大李各庄、小李各庄、小王力、耿庄、北段庄、付家营

六、姜家庄本堂（辖11个支堂）：

姜家庄、冉庄、大张庄、羊家庄、南营、东孙庄、西庄、魏家庄、郑庄、杨家庄、魏村

七、田各庄本堂（辖8个支堂）：

田各庄、李巴庄、中林水、黄辛庄、北辛店、冉河头、白团、壁阳城

八、西王力本堂（辖8个支堂）：

西王力、东王力、罗家营、北新立、南新立、刘村、武安、太和庄

九、中山阳本堂（辖6个支堂）：

中山阳、北山阳、峪山庄、南固城、中下邑、西吒口

十、东杨庄本堂（辖7个支堂）：

东杨庄、魏庄、庙府下、么家佐、大长峪、东岳口、西岳口

十一、白沙本堂（辖11个支堂）：

白沙、葛堡、东冯村、常古城、白塔、西沿村、西马寨、岳岭、北南京、孔家佐、西白堡

十二、望都本堂（辖13个支堂）：

望都、小辛庄、八里庄、郭家村、苏家疃、三堤、张庄、马辛庄、子河营、南杨村、王家疃、柳索、郎村

十三、寨子本堂（辖6个支堂）：

寨子、柴各庄、四仓、东南阳、庞家庄、郝庄子

十四、套里本堂（辖 10 个支堂）：

套里、三土门、中迷城、白各、白山、王各庄、葛庄、柏江、马沟、古洞

十五、峦头本堂（辖 6 个支堂）：

峦头、刘家营、神北、神南、南神南、天井沟

十六、史家佐本堂（辖 13 个支堂）：

史家佐、齐家佐、管家佐、李元庄、领北、三道网、小长峪、北红成、西岳、盘古村、大北、野厂、葛庄

十七、娘子神本堂（辖 15 个支堂）：

娘子神、赤岳、水口头、马沟口、宋家峪、曹庄子、沿家庄、北庄、豆铺里、贤老、牛而沟、合庄子、刘沟子、黄眼、西苇子

十八、南宋村本堂（辖 4 个支堂）：

南宋村、北宋村、王庄、南峦营

十九、徐果庄本堂（辖 5 个支堂）：

徐果庄、上家柳、中庄、蔡桥、庞庄

二十、全昆本堂（辖 6 个支堂）：

全昆、北邓村、清凉城、西王庄、韦各庄、北王庄

二十一、赵口本堂（辖 8 个支堂）：

赵口、北陶口、西陶口、横道、赵庄、北遍旺、陀上、姬庄

二十二、东闾本堂（辖 7 个支堂）：

东闾、田蒿、营头、杨桥、躲各庄、解庄、北营头

二十三、新安本堂（辖 14 个支堂）：

新安、大阴、邸庄、刘镇、庄头、西向阳、马蹄湾、高家楼、李郎、南阳、马务头、大申寨、刘合庄、道务

二十四、胡渠本堂（辖 4 个支堂）：

胡渠、白塔铺、梁庄、太平庄

二十五、吴家庄本堂（辖 8 个支堂）：

吴家庄、沙口、刘庄、茂山卫、干河沟、邵庄、商平庄、大辛庄

二十六、仓巨本堂（辖 4 个支堂）：

仓巨、庞各庄、固城、石柱

二十七、安家庄本堂（辖 11 个支堂）：

安家庄、龙子峪、刘山庄、西福山、东福山、正村、樊村、坟台、谢坊营、躲水庄、遂城

二十八、东马营本堂（辖 10 个支堂）：

东马营、小青凌、蛮子营、王家营、孙村、西咎、小芦咎、东仓上、南刘庄、高科庄

二十九、保定本堂（辖 5 个支堂）：

师家庄、李家庄、马官营、沈家庄、曹家庄

三十、邵庄本堂（辖 9 个支堂）：

邵庄、武侯、南辛庄、大贾村、正同、吉庄、陶家佐、东营、神星

三十一、黄陀本堂（辖 10 个支堂）：



黄陀、吴庄、南大冉、北大冉、高庄、樊庄、平凌、耿桥、张桥、北沟头

三十二、南关本堂（辖 14 个支堂）：

中马池、东小庄、唐家庄、大激店、刘各庄、南康、江城、汤村、南宋、小马坊、周庄、南上柯、北齐村、南齐村

三十三、东显阳本堂（辖 11 个支堂）：

东显阳、亭北庄、白云西庄、堂庄、董庄、堂封、东魏村、西魏村、西朝阳、陈侯、杨辛庄

三十四、小望亭本堂（辖 14 个支堂）：

小望亭、米阳、大侯村、马家庄、戎官营、碱村、刘家口、刘民庄、西尧店、喇喇地、沈家坯、迪城、于家庄、方陵。

三十五、温仁本堂（无支堂）。

### 天主教保定教区解放前神父名录

表 4-1-14

姓名	修会	国籍	姓名	修会	国籍
林客鸾	遣使会	荷兰	苏润生	非会士	中国
顾英才	遣使会	法国	张万桑	非会士	中国
艾勋荣	遣使会	法国	李维九	非会士	中国
邹拯华	遣使会	中国	王其威	非会士	中国
常静轩	遣使会	中国	侯洪波	非会士	中国
李追元	遣使会	中国	邹振国	非会士	中国
戴牧灵	遣使会	法国	侯洪佑	非会士	中国
李乃叶	遣使会	法国	季宝信	非会士	中国
贝子珍	遣使会	法国	李颖达	非会士	中国
暴隆师	遣使会	法国	谢瑞章	非会士	中国
孟繁望	非会士	中国	崔世光	非会士	中国
骆伯宾	非会士	中国	李士同	非会士	中国
陈良	非会士	中国	刘若汗	非会士	中国
吕谓公	非会士	中国	侯景雨	非会士	中国
姬永贤	非会士	中国	蔡醒民	非会士	中国
赵之璧	非会士	中国	贾融	非会士	中国
姜渭滨	非会士	中国	李道宁	非会士	中国
师耀灵	非会士	中国	苏敬贤	非会士	中国
张毅民	非会士	中国	吕普望	非会士	中国
马晋伯	非会士	中国	田万顷	非会士	中国
韩度	非会士	中国	李锋华	非会士	中国
高敬宇	非会士	中国	贾献民	非会士	中国
崔世光	非会士	中国	刘德望	非会士	中国
杨宗博	非会士	中国	刘斯德	非会士	中国
师文都	非会士	中国	张司铎	非会士	中国
郭树楠	非会士	中国	侯景文	非会士	中国

续表

姓名	修会	国籍	姓名	修会	国籍
师如在	非会士	中国	赵熙懋	非会士	中国
李文凯	非会士	中国	吴亚敬	非会士	中国
赵廷冈	非会士	中国	霍杉章	非会士	中国
霍保禄	非会士	中国	骆司铎	非会士	中国
朱友三	非会士	中国	范泽生	非会士	中国
梁保球	非会士	中国	范学淹	非会士	中国
杨怀珍	非会士	中国	孟繁衡	非会士	中国
王克来	非会士	中国	孟司铎	非会士	中国
陈佰都	非会士	中国			
合计: 69名; 外国籍: 7名; 中国籍 62名;					

天主教保定教区建国后神父名录

表 4-1-15

姓名	出生年月	祝圣时间	姓名	出生年月	祝圣时间
侯洪文	1922年	1950年	陈洪亮	1922年	1948年
潘德世	1926年		贾文质	1924年	1949年
谢博德	1916年	1934年	苏长山	1926年	1954年
赵庭彬	1911年		师玉奎	1922年	1950年
高金星	1961年6月	1989年3月	张桂发	1958年2月	1989年3月
赵平和	1965年2月	1990年10月	杨益存	1964年2月	1990年10月
陈跃民	1951年	1991年3月			
合计: 13名					

## 六、安国教区

民国 10 年 (公元 1921 年) 4 月 15 日, 天主教安国教区建立。该教区系由保定教区分出, 由中国籍遣使会士管理。主教府最初设在蠡县高家庄。当时称为蠡县第二国籍宗座监牧区。后因交通不便, 于民国 16 年 (1927 年) 迁往安国, 主教府设在安国县城西关。后改称安国第二国籍宗座监牧区。民国 18 年 (1929 年) 安国监牧区改称安国宗座代牧区。首任监牧、代牧主教为中国人孙德祯。民国 35 年 (1946 年) 安国宗座代牧区正式改称安国教区。

安国教区最初辖安国、博野、高阳、蠡县、束鹿、深泽共 6 个县。全教区分 3 个总本堂区、11 个本堂区、133 个支堂。3 个总本堂区是: 一、安国总本堂区, 辖南马本堂区、安国西关本堂区、程六市本堂区、大黎元本堂区。二、蠡县总本堂区, 辖高家庄本堂区、周于庄本堂区、南宗本堂区、韦桥本堂区。三、束鹿总本堂区, 辖赵家庄本堂区、刘家庄本堂区、西吕村本堂区。

建立安国教区以来有 4 位主教任职。首任主教孙德祯 (圣名默尔爵), 清同治八年 (公

元 1869 年 11 月 19 日) 生于北京, 光绪二十三年 (公元 1897 年 1 月 24 日) 被圣为神父, 曾在天津教区工作 2 年, 后入遣使会。民国元年 (公元 1912 年) 在北京牛房担任本堂神父。民国 11 年 (公元 1922 年) 4 月 15 日被罗马教廷任命为蠡县监牧。民国 15 年 (公元 1926 年) 10 月 28 日赴罗马升为正权主教。民国 25 年 (公元 1936 年) 辞去主教职务, 退隐于北京清河镇若翰小兄弟会院内。安国教区第二任主教为王增义 (遣使会士圣名若翰), 光绪十年 (公元 1884 年 6 月 6 日) 生于清苑县大李务庄。宣统三年 (公元 1911 年 3 月 18 日) 被圣为神父。民国 22 年 (公元 1933 年) 被任命为安国教区小修道院院长, 民国 25 年孙德祯辞职后, 为该教区管理人。民国 26 年 (公元 1937 年) 7 月 1 日被罗马教廷任命为安国代牧区代牧。民国 27 年 (公元 1938 年) 2 月 24 日升为安国教区正权主教。

建国前, 安国教区有大教堂 11 座、中小教堂 143 座。主教府拥有房屋 404 间, 占地面积 75 亩。全教区有神父 19 名 (其中外国籍神父 2 名、中国籍神父 17 名)、修士 116 名、修女 114 名 (其中外国籍修女 2 名、中国籍修女 112 名)、修生 38 名。有小修道院 1 所、修女院 2 所、若翰小兄弟会 1 处 (会士 115 人)、诊疗所 1 处。据天主教会 1949 年统计, 该教区有教徒 34328 人。建国后, 据 1955 年统计, 安国教区有神父 35 名, 教徒 28192 名。1966 年“文化大革命”开始, 安国教区教务中断。1980 年, 安国教区被列入保定教区。至此, 安国教区解体。

#### 天主教安国教区 1922 年-1967 年历任主教名录

表 4-1-16

姓名	职务	任职时间	修会	国籍
孙德祯	代牧主教	1922-1937	遣使会	中国
王增义	代牧主教	1937-1951	遣使会	中国
米文德	代理主教	1951-1958	非会士	中国
李志远	代理主教	1958-1967	遣使会	中国

#### 天主教安国教区本堂支堂名录

- 一、大黎元本堂 (辖 22 个支堂):  
大黎元、大镇、小镇、陈家庄、石桥头、北刘家庄、孤庄、固罗、南张庄、东固罗、高庙、小直腰、大堡、小堡、固城、铁干、方元、当头、南赵八店、小黎元、大兴、后马垒
- 二、高家庄本堂 (辖 8 个支堂):  
小陈、颜庄、南大陈、北大陈、郑村、刘辛庄、西车里营、西田
- 三、南宗本堂 (辖 5 个支堂):  
东贺、西贺、万安、杨村、胡村
- 四、韦桥本堂 (辖 2 个支堂):  
边渡口、庞口
- 五、安国西关本堂 (辖 22 个支堂):  
刘庄、店上、焦庄、小南流、西张庄、西吴庄、大李庄、南王贾、北王贾、海市、柴里、烧里、候村、南名堡、纪庄、刘村、杜各庄、小营里、庞各庄、石佛、刘庄、孟庄

六、南马本堂（辖 11 个支堂）：

周家庄、北马、卓头、奉伯、沙头、大章、南郭村、崔章、故西、故城、八方

七、程六市本堂（辖 3 个支堂）：

宋村、泊庄、营里

八、周于庄本堂（辖 23 个支堂）：

周于庄、杨马庄、宋庄村、阎庄村、谭庄、东杜村、南邑、北邑、杨村、窝村、小西章、城东、李村、汗堤、许村、岗子上、十里堡、八里店、米庄、魏庄、吴庄、胡庄、油里铺

九、赵家庄本堂（辖 26 个支堂）：

赵家庄、骆家营、沙河村、吕家庄、于家庄、它北村、苗城、南品彩、北吕彩、张营、天宫营、吴王村、马町、南国村、北国村、中里厢、王山口、小章、菊庄、陈位、赵埝、南章、北章、谢村、周家营、理顺井

十、刘家庄本堂（辖 11 个支堂）：

刘家庄、顷井、木邱、新兴路、小王村、北营里、小李庄、束鹿城内、北周家庄、大士庄、辛集。

十一、西吕村本堂：无支堂

### 天主教安国教区解放前神父名录

表 4-1-17

姓名	修会	国籍	姓名	修会	国籍
雷鸣远	遣使会	比利时	马向辰	非会士	中国
翁悟德	遣使会	比利时	曹善铎	非会士	中国
齐亚敬	遣使会	中国	骆荣昌	遣使会	中国
李志达	遣使会	中国	姚维化	遣使会	中国
朱文德	非会士	中国	袁播仁	遣使会	中国
周慕文	非会士	中国	刘秋芳	非会士	中国
周儒望	非会士	中国	李殿元	非会士	中国
赵保录	非会士	中国	王鹤立	非会士	中国
蔡德华	非会士	中国	王允璜	非会士	中国
王斐理	非会士	中国			
合计：19 名；外国籍 2 名；中国籍 17 名					

### 七、宣化教区

民国 15 年（公元 1926 年）5 月 10 日，天主教宣化教区建立。当时称“宣化国籍宗座代牧区”，由北京宗座代牧区分出。主教府设在宣化天主教总堂内。首任代牧主教为赵怀义。宣化国籍代牧区成立后，成为完全由中国籍主教神父主持和管理教务的教区。民国 35 年（公元 1946 年）宣化代牧区改称宣化教区。

宣化教区最初辖宣化、万全、龙门、赤城、怀来、阳原、怀安、蔚县、延庆、涿鹿 10 个县。全教区分 5 个总本堂区、19 个本堂区、112 个支堂。5 个总本堂区是：一、宣化总本堂区，辖屈家庄本堂区、翟家庄本堂区、宣化南关本堂区（姑姑街）武家坊本堂区、孟家坟本堂区。二、张家口总本堂区，辖三里庄本堂区、怀安本堂区。三、南屯总本堂区，辖漉沱河店本堂区、东城本堂区、马圈堡本堂区、泥河湾本堂区、西小庄本堂区。四、西合营总本堂区，辖上营庄本堂区、南绛罗本堂区、安庄本堂区。五、双树总本堂区，辖二堡子本堂区、苏家坊本堂区、纸坊口本堂区、孔涧本堂区。

宣化教区先后有 5 位主教任职。主教府及附属机构拥有房屋 300 余间，该教区有神父 78 名（其中外国籍神父 28 名、中国籍神父 50 名）、修女 34 名、修士 11 名、修生 71 名。有大修道院 1 所、小修道院 1 所、备修院 1 所、修女总院 1 所、分院 11 所、神乐院（苦修会）1 所。有圣母小兄弟会 1 所、主徒会 1 所。有高级小学 2 所、初级小学 15 所、初级教理学校 119 所、教理宣讲所 55 处。还有孤儿院 5 处、养老院 2 处、诊疗所 1 处。据天主教会 1949 年统计，该教区有教徒 36027 名。

新中国建立后，该教区有 30 余座教堂过宗教生活。到 1958 年有 9 座教堂开放。据 1964 年统计，全教区共有教徒 25000 人。“文化大革命”开始后，教堂关闭，宗教活动停止。1980 年，宣化教区和西湾子教区合并，改称张家口教区，主教府设在张家口市，常守彝、潘少卿继任张家口教区正权主教。1982 年 12 月 22 日，常守彝调河北省天主教爱国会工作，由潘少卿任张家口教区主教。1983 年 2 月 5 日，潘少卿因病去逝，徐立志任该教区正权主教。

### 天主教宣化教区 1926 年——1980 年历任主教名录

表 4-1-18

姓名	职务	任职时间	国籍
赵怀义	第一任代牧主教	1926-1927	中国
程有猷	第二任代牧主教	1928-1935	中国
张润波	第三代代牧主教	1936-1948	中国
王木铎	第四任主教	1948-1950	中国
常守彝	第五任主教	1958-1987	中国

备注：1980 年宣化教区与西湾子教区合并为张家口教区，常守彝、潘少卿先后为张家口教区正权主教

### 天主教宣化教区本堂支堂名录

- 一、二堡子本堂（辖 6 个支堂）：  
沈庄子、上台府、窑子头、张顺屯、保岱、泉子沟
- 二、双树本堂（双树总堂直辖堂辖 5 个支堂）：  
双树、小窑庄、辛庄、上台村、洪家坊
- 三、纸坊口本堂（辖 7 个支堂）：  
纸坊口、柳树庄、八卦、六堡子、曹家洼、狼洼子、龙王堂

四、孔涧本堂（辖 6 个支堂）：

孔涧、胡家沟、马黄峪、兑白沟、范家坡、李家堡

五、南屯本堂（南屯总堂直辖堂辖 10 个支堂）：

南屯、马圈堡、浅沙河、西阳城子、柴家壤、安家台、榆树子、龙门坡、西河场、沙壤

子

六、溥沱店本堂（辖 6 个支堂）：

溥沱店、史家天、腰子水、鸡九湾、韩家坡、老君关

七、东城本堂（辖 3 个支堂）：

东城、草场沟、一吐泉

八、泥河湾本堂（辖 4 个支堂）：

泥河湾、张家沟、沙嘴子、赵家坪

九、西小庄本堂（辖 2 个支堂）：

西小庄、东小庄

十、西合营本堂（西合营总堂直辖堂辖 7 个支堂）：

西合营、羊圈、北大坪、东方城、水北、高店、甘庄

十一、上营庄本堂（辖 6 个支堂）：

上营庄、韩家坡、东水泉、红桥、毛家山、黄梅寺

十二、南绫罗本堂（辖 7 个支堂）：

南绫罗、下官村、暖泉、蔚县城、小探口、酒务头、石荒村

十三、安庄本堂（辖 3 个支堂）：

安庄、白乐、桃花堡

十四、三里庄本堂（辖 9 个支堂）：

三里庄、于家梁、北沙城、堡西、红庙、左卫、第七屯、第八屯、黄家堡

十五、怀安本堂（辖 21 个支堂）：

怀安、一堵墙、第三堡、第五窑、黄家寨、黄家窑、李家庄、和尚沟、东北口、西北口、小庄子、官庄、强地、杨家屯、张家屯、瓦窑口、头百户、北黄窑、北瓦窑、陈家窑、曹家庄

十六、屈家庄本堂（辖 10 个支堂）：（不详）

十七、翟家庄本堂：（不详）

十八、宣化南关本堂：（不详）

十九、马圈堡本堂：（不详）

二十、武家坊本堂：（不详）

二十一、孟家坟本堂：（不详）

二十二、苏家坊本堂：（不详）

## 天主教宣化教区解放前神父名录

表 4-1-19

姓名	修会	国籍	姓名	修会	国籍
巴多明	味增爵会	法国	张 诚	味增爵会	法国
杨德望	味增爵会	法国	田丰登	味增爵会	法国
薛玛婁	味增爵会	法国	惠泽霖	味增爵会	荷兰
孟振声	味增爵会	法国	郭茂林	味增爵会	法国
林懋德	味增爵会	法国	于惠民	味增爵会	荷兰
田类斯	味增爵会	法国	文德远	非会士	比利时
卫儒梅	味增爵会	法国	任望远	非会士	比利时
梁儒望	味增爵会	法国	葛恭兰	非会士	比利时
樊国梁	味增爵会	法国	雷震远	非会士	比利时
德明远	味增爵会	法国	赵怀信	非会士	比利时
艾儒略	味增爵会	法国	孙占凯	非会士	中国
吉尔森	非会士	比利时	都士良	味增爵会	法国
杜秉春	非会士	中国	文德会	味增爵会	荷兰
刘怀忠	非会士	中国	安作霖	味增爵会	荷兰
田稔康	非会士	中国	武致中	味增爵会	荷兰
阮铁生	非会士	中国	德懋谦	味增爵会	法国
夏清颖	非会士	中国	张振华	非会士	中国
郭振铎	非会士	中国	成白云	非会士	中国
马先伯	非会士	中国	马威振	非会士	中国
陈致和	非会士	中国	白世清	非会士	中国
孙绍贤	非会士	中国	朱 河	非会士	中国
李文宗	非会士	中国	赵克勋	非会士	中国
刘 静	非会士	中国	郭 彬	非会士	中国
李鱼民	非会士	中国	徐路加	非会士	中国
刘焕章	非会士	中国	安钦明	非会士	中国
温进贤	非会士	中国	马光伯	非会士	中国
刘庆儒	非会士	中国	王 文	非会士	中国
邢 义	非会士	中国	郭振宗	非会士	中国
徐木欣	非会士	中国	张全昌	非会士	中国
任秉礼	非会士	中国	司修义	非会士	中国
徐木枝	非会士	中国	田春生	非会士	中国
马超骅	非会士	中国	宇焕廷	非会士	中国
李景春	非会士	中国	温忠信	非会士	中国
马超明	非会士	中国	韩士举	非会士	中国
徐西满	非会士	中国	吴光季	非会士	中国
张步味	非会士	中国	李德志	非会士	中国
翟德凤	非会士	中国	赵 奎	非会士	中国
司修礼	非会士	中国	赵 炯	非会士	中国
陈化育	非会士	中国			
合计: 78 名; 外国籍 28 名; 中国籍 50 名					

## 八、赵县教区

民国 18 年（公元 1929 年）3 月 18 日，建立天主教赵县教区。当时称赵县宗座监牧区，由正定代牧区分出，中国籍神职人员管理。主教府设在宁晋县边村天主堂内，民国 21 年（公元 1932 年）改为赵县宗座代牧区。首任监牧、代牧主教为中国人张弼德。民国 35 年（公元 1946 年）赵县代牧区正式改称赵县教区。

赵县教区原辖赵县、高邑县、柏乡县、临城县、隆尧县、宁晋县共 6 个县。赵县教区共分 3 个总堂区、21 个本堂区、325 个支堂。3 个总堂区为：一、边村总本堂区，辖里村本堂区、中冯本堂区、边村本堂区、河西寨本堂区、高邑城本堂区、北蒲底本堂区。二、唐邱总本堂区，辖小营里本堂区、朱家庄本堂区、雷家庄本堂区、杨彪本堂区、范家庄本堂区、唐邱本堂区、官庄本堂区。三、贾庄总本堂区，辖魏家庄本堂区、贾庄本堂区、内步本堂区、东小京本堂区、祁村本堂区、石城本堂区、寨里本堂区、大张家庄本堂区。

赵县教区主教张弼德，光绪十九年（公元 1893 年 1 月 12 日）生于宁晋县小营里村。民国 8 年（公元 1919 年）12 月 22 日晋铎，民国 18 年（公元 1929 年）4 月 9 日被罗马教廷任命为赵县教区监牧主教。民国 21 年（公元 1932 年）1 月 11 日被任命为宗座代牧主教，同年 4 月 24 日在宁晋县边村天主堂内被祝圣为正权主教。

建国前，赵县教区有大教堂 18 座、中小教堂 234 座。主教府拥有房屋 110 间，占地 13 亩。全教区有神父 45 名、修女 63 名。有小修道院 1 处、初级小学 18 所（学生 559 名）、初级教理学校 168 所（学生 3468 名）、教理宣讲所 86 处、孤儿院 1 处。据天主教会 1949 年统计，全教区有教徒 45635 人。

建国后，据 1955 年 2 月统计，赵县教区有神父 59 名，教徒 30287 人。1966 年，“文化大革命”开始，该教区教务中断。1980 年赵县教区被划入石家庄教区，赵县教区解体。

天主教赵县教区 1929 年—1966 年主教名录

表 4-1-20

姓名	职 务	任职时间	国 籍
张弼德	代牧主教	1929—1932	中 国
张弼德	主 教	1932—1951	中 国
闵度昌	代理主教	1951—1958	中 国
刘道明	代理主教	1958—1966	中 国

### 天主教赵县教区本堂支堂名录

#### 一、边村本堂（辖 24 个支堂）：

边村、及桥、北近、河渠、马房、障北、东汶洋、潘村、北泥河、西湖洋、尉家庄、赵县城、宋村、高家庄、后营、北王里、贾村、张家庄、西章吕、沟岸、东湘洋、河庄、六市庄、广阳村

#### 二、中冯本堂（辖 12 个支堂）：

中冯、北南冯、杨村、野鸡铺、北三村、南王村、东浩、北冯、田村、西江村、小浩、丁村



## 三、河西寨本堂（辖 17 个支堂）：

河西寨、西纪壕、郑家郭、小鼻村、辛庄、阁子里、南龙化、安现、四德、投头庄、城郎、大吕村、李尹家庄、豆腐庄、杨台、豆家庄、换马店

## 四、高邑城本堂（辖 10 个支堂）：

东驿头、辛庄、宋家庄、西张村、北关、南关、李家庄、张家庄、留村、南邱村

## 五、里村本堂（辖 8 个支堂）：

里村、坡塔村、陈家庄、猛公、白沟驿、方珊村、河套村、中韩村

## 六、北蒲底本堂（辖 8 个支堂）：

北蒲底、万城镇、石家庄、南蒲底、四马间、北焦村、西韩、贾村

## 七、小营里本堂（辖 23 个支堂）：

小营里、东马庄、西马庄、伍烈庄、高庄窠、西丁村、赵平邱、大陆村、双井、大杨庄、小杨庄、佃户营、屈家庄、韩家庄、荆邱、汤家寨、北乔庄、段家庄、三芝兰、邱亮庄、南圈里、北侯家庄、砖河

## 八、朱家庄本堂（辖 13 个支堂）：

朱家庄、司马、辛庄、李家羊盈、大夫庄、秀才营、大马圈、谢庄、田庄、马庄、北龙化、郜家庄、小郝庄

## 九、雷家庄本堂（辖 18 个支堂）：

雷家庄、李家庄、尧台、历城、武家庄、纪昌庄、清善头、小河庄、延白、小刘庄、王家庄、镇邱、魏家庄、金家庄、常家庄、邱头、香亭、黄儿营

## 十、杨扈本堂（辖 5 个支堂）：

杨扈、贤名楼、李家疃、高庄、曹庄

## 十一、范家庄本堂（辖 23 个支堂）：

薛家营、刘家场、徐家河、小曹庄、翟村、中孟、褚家庄、西里村、小北里、天南里、北陈、东陈、南河庄、东河庄、北鱼、贾家庄、张家庄、侯家庄、素邱、鱼滩头、大曹庄、柏房、范家庄

## 十二、唐邱本堂（辖 19 个支堂）：

唐邱、岳家庄、胡岳、留路、周家庄、薛庄、王村、大及村、宁晋城、王家场、郭家寨、漫柳庄、赵家庄、张家庄、赵庄、张孟、杨家庄、谷家庄、北楼下

## 十三、官庄本堂（辖 27 个支堂）：

冯家台、荆庄桥、史家台、曹家台、辛立庄、南官庄、毕家台、孙家口、赵家庄、孟家庄、枣驼、杨丰头、马家台、大圪瘩、孟庄桥、小丰头、荆家庄、新风头、北官庄、杨家庄、艾辛庄、汶口、西侯高、铺头、南汪村、南丁曹、史家嘴

## 十四、魏家庄本堂（辖 20 个支堂）：

魏家庄、新庄、魏村、庄家庄、西哈口、白家寨、北盐池、马家庄、南吴疃、北吴疃、备城村、邱府村、义丰、隆平城、现化寺、陈庄、肖庄、庄头、王官庄、张汪村

## 十五、贾庄本堂（辖 10 个支堂）：

贾庄、南鲁、东汪、西汪、小里、南营里、南张村、路村、陈家庄、赵村

## 十六、寨里本堂（辖 6 个支堂）：

寨里、北阳、南阳、施庄、东刘庄、赵庄

十七、大张家庄本堂（辖 24 个支堂）：

大张家庄、千户营、王村、大曹家庄、张家口、徐马营、苏庄、成家庄、柳行、南鱼、梅庄、苏家庄、固城、辛庄、潘村、孟村、王桥、香官、佃户营、枣林庄、白木、郭家台、火烈庄、老王庄

十八、内步本堂（辖 9 个支堂）：

内步村、南大江、北大江、冯上京、石家庄、马村、柏乡城、杨家庄、北上京

十九、东小京本堂（辖 19 个支堂）：

东小京、大召、白侯村、白楼店、马庄、渤海营、南江、正元寺、三十里铺、北江、西苏、南马、营儿村、北小京、中町、龙化、八里庄、大北苏、乔家寨

二十、祁村本堂（辖 15 个支堂）：

祁村、吉庄、魏村、路韩村、梁村、东读村、西鸦鸽、东鸦鸽、西羊泉、中羊泉、西镇内、东镇内、前留村、北盘石、冯村

二十一、石城子本堂（辖 15 个支堂）：

石城、骡子沟、砚化台、洞上村、石匣沟、东冷水、西冷水、魏家辉、黄腊沟、屯院、成项、郝家庄、郝庄、白云掌、刁滹沟

天主教赵县教区解放前神父名录

表 4-1-21

姓名	修会	国籍	姓名	修会	国籍
闵庄昌	非会士	中国	赵世铎	非会士	中国
吕保禄	非会士	中国	赵之方	非会士	中国
王舒可	非会士	中国	米戴谦	非会士	中国
李德饶	非会士	中国	崔培德	非会士	中国
闵德孝	非会士	中国	刘少良	非会士	中国
孙轮仲	非会士	中国	温信之	非会士	中国
刘泽民	非会士	中国	米秀实	非会士	中国
冯汝槐	非会士	中国	尉保录	非会士	中国
冯友琴	非会士	中国	段若汗	非会士	中国
张雷斯	非会士	中国	吕保录	非会士	中国
池德深	非会士	中国	申若瑟	非会士	中国
王理诺	非会士	中国	贾司铎	非会士	中国
刘世中	非会士	中国	程司铎	非会士	中国
闵宗华	非会士	中国	阎司铎	非会士	中国
李中和	非会士	中国	牛若汗	非会士	中国
张全义	非会士	中国	张西满	非会士	中国
陶乃衍	非会士	中国	王本笃	非会士	中国
李同昌	非会士	中国	张圣贵	非会士	中国
张达	非会士	中国	王舒合	非会士	中国

续表

姓名	修会	国籍	姓名	修会	国籍
王允中	非会士	中国	冯广全	非会士	中国
孙耀临	非会士	中国	孙景亮	非会士	中国
池瑞凤	非会士	中国	杨保恩	非会士	中国
高金奎	非会士	中国			
合计: 45名					

### 九、永年教区

民国 18 年（公元 1929 年 5 月 24 日），天主教永年教区建立。当时称为永年宗座监牧区，由献县代牧区分出。民国 22 年（公元 1933 年）改为宗座代牧区，由中国籍神职人员管理。主教府设在威县赵家庄天主教总堂内，首任监牧、代牧主教为中国人崔守恂。民国 35 年（公元 1946 年）永年代牧区正式改为永年教区。

永年教区最初辖永年、威县、清河、曲周、鸡泽、成安、邯郸、肥乡、广平、磁县共 10 个县。全教区分 3 个总本堂区、13 个本堂区、142 个支堂。3 个总本堂区为：一、永年总本堂区，辖永年本堂区、临洛关本堂区、南里岳本堂区、西屯庄本堂区。二、成安总本堂区，辖张洞本堂区、肥乡本堂区、北张庄本堂区、成安本堂区、彭城本堂区。三、赵家庄总本堂区，辖魏村本堂区、张家庄本堂区、清河本堂区、赵家庄本堂区。

永年教区主教崔守恂（圣名：若瑟）光绪三年（公元 1877 年 7 月 27 日）生于河间县肖先村。光绪三十年（公元 1904 年 3 月 19 日）晋铎，民国 18 年（公元 1929 年）5 月 24 日被罗马教廷任命为宗座监牧。民国 22 年（公元 1933 年）3 月 9 日被任命为宗座代牧。同年 6 月 11 日被任命为天主教永年教区正权主教。于 1950 年逝世。

建国前，永年教区有大教堂 28 座、中小教堂 120 余座。主教府拥有房屋 110 间，占地面积 13 亩。全教区有神父 34 名、修女 31 名、修士 26 名、修生 63 名。有修女院 1 处、小修道院 1 处、备修院 1 处。有初级小学 3 所（学生 228 名）、孤儿院 2 处（孤儿 162 名）、养老院 1 处、诊疗所 2 处。据天主教会 1949 年统计，全教区有教徒 52738 人。

新中国建立后，据 1955 年统计，永年教区有神父 70 名，教徒 37192 人。1966 年“文化大革命”开始，该教区教务中断，神修人员被遣回原籍参加劳动。1980 年永年教区和大名教区合并改称邯郸教区，教区长周庆云。1988 年 5 月 29 日，陈柏庐在邯郸市中柳林村由沧州教区主教刘定汉祝圣为邯郸教区正权主教，住魏县西米庄。邯郸教区建立后，辖邯郸市、邯郸县、武安市、大名、魏县、曲周、邱县、鸡泽、肥乡、广平、成安、临漳、磁县、涉县、永年、馆陶共 16 个县市。全教区分 4 个总本堂区、16 个本堂区。4 个总本堂区为：一、临洛关总本堂区，辖永年本堂区、曲周本堂区、鸡泽本堂区、邱县本堂区。二、肥乡总本堂区，辖山字邱本堂区、肥乡本堂区、广平本堂区、馆陶本堂区。三、武安高村总本堂区，辖武安本堂区、涉县本堂区、邯郸本堂区、矿区本堂区。四、魏县西米庄总本堂区，辖魏县本堂区、大名本堂区、临漳本堂区、成安本堂区。

据 1990 年统计，邯郸教区主教府拥有主教 1 人、神父 14 人，修女 33 人，修生 15 人，

有备修院 1 处。在国家和当地政府的支持下邯郸教区新建了邯郸柳林教堂、永年滩头教堂、洞头教堂、鸡泽西屯庄教堂。落实教产 223 处，全教区有教徒 99097 人。

天主教永年教区 1929 年-1980 年主教名录

表 4-1-22

姓名	职务	任职时间	修会	国籍
崔守恂	代牧主教	1929-1951	遣使会	中国
王守谦	代理主教	1951-1958		中国
王守谦	主教	1958-1964		中国
周庆云	代理主教	1964-1980		中国

## 天主教永年教区本堂支堂名录

## 一、张洞本堂（辖 10 个支堂）：

张洞、留女固、北下堡、常尔寨、蒋庄、南盐池、杜村、寺郎固、阎小寨、平固店

## 二、肥乡本堂（辖 11 个支堂）：

肥乡城、新华营、张家庄、陈固、贤店、孟郭庄、南长桥、东张寨、西屯庄、北高、相公庄

## 三、北张庄本堂（辖 11 个支堂）：

北张庄、军师堡、裴堡、董二庄、陈窑、羊井、中柳林、贾村、唐屯、孙庄、皮条屯

## 四、成安本堂（辖 22 个支堂）：

大寨、大堤西、杨庄、西乡义、沙窝、林里堡、西彭留、河町、东大姑庙、中郎堡、东野庄、东乡义、胜营、柳林、南高曲、北罗营、西南温、吕庄、中艾束、东辛集、南乡义、成安城

## 五、彭城本堂（辖 14 个支堂）：

彭城、脑子、义井、索井、淘泉、成子、孙庄、南神岗、东城基、西城基、野里岗、西左、黄龙、李家岗

## 六、永年本堂（辖 6 个支堂）：

永年城、康庄、北沿村、孔村、沙屯、马军营

## 七、临洛关本堂（辖 17 个支堂）：

临洛关、东滩头、通头、李家湾、永合会、石北口、中召庄、施庄、洞头、周村、兴业、界河店、曹庄、大屯、刘汉、北尹固、小北旺

## 八、南里岳本堂（辖 15 个支堂）：

南里岳、北寺头、中町、崔庄、甜水庄、冀庄、刘大寨、呈孟、辛屯、河固里庄、安寨、北马店、大连寨、北马庄、东魏村

## 九、西屯庄本堂（辖 5 个支堂）：

西屯庄、浮图店、南辛庄、永光、西柳下

## 十、张家庄本堂（辖 9 个支堂）：

张家庄、鱼台、贤塔、寺庄、小寺、花町、曹营、东小城、苏家林

## 十一、魏村本堂（辖 8 个支堂）：

魏村、马家庄、威县城、枣园、麦子营、沙河王庄、良善、马庄营

十二、清河本堂（辖 8 个支堂）：

清河城、大寨、刘庄、段二庄、连冢屯、赵庄、简家楼、西高庄

十三、赵家庄本堂（辖 4 个支堂）：

赵家庄、潘村、陈家庄、钟官营

天主教永年教区解放前神父名录

表 4-1-23

姓名	修会	国籍	姓名	修会	国籍
王路加	非会士	中国	赵保录	非会士	中国
刘达陞	非会士	中国	李安多	非会士	中国
阎雅各	非会士	中国	刘西满	非会士	中国
李来蒙	非会士	中国	费炳德	非会士	中国
游若瑟	非会士	中国	张若汗	非会士	中国
刘若瑟	非会士	中国	张玛豆	非会士	中国
刘米崧	非会士	中国	王若瑟	非会士	中国
赵若瑟	非会士	中国	尹若望	非会士	中国
何斐理	非会士	中国	郑保录	非会士	中国
王子贞	非会士	中国	陈柏庐	非会士	中国
简备德	非会士	中国	阎景成	非会士	中国
郑勤民	非会士	中国	党耀汉	非会士	中国
张雄才	非会士	中国	孟庆旺	非会士	中国
张成恩	非会士	中国	陈世尊	非会士	中国
李玉泉	非会士	中国	安东岭	非会士	中国
安路易	非会士	中国	张若望	非会士	中国
李保录	非会士	中国	刘斐理	非会士	中国
合计：34 名					

天主教邯郸教区神父名录

表 4-1-24

姓名	出生年月	祝圣时间	姓名	出生年月	祝圣时间
孙文远	1918 年		张化民	1913 年	
杨祥太	1923 年		柳司礼	1923 年	1987 年 6 月
侯金山	1925 年	1988 年 9 月	刘幸福	1958 年	1988 年 9 月
阎玉成	1960 年	1988 年 9 月	石广慧	1963 年 9 月	1989 年 5 月
唐冬和	1937 年 12 月	1989 年 5 月	路俊峰	1963 年 2 月	1989 年 5 月
张国忠	1910 年	1987 年 11 月	朱培贤	1951 年	1989 年 3 月
李书恩	1966 年 8 月	1991 年 8 月	赵时光	1964 年	1991 年 8 月
合计：14 名					

## 十、易县教区

民国 18 年（公元 1929 年）5 月 25 日，天主教易县教区建立。当时称易县宗座独立传教区，由保定和北京两代牧区分出。民国 25 年（公元 1936 年），被罗马教廷立为易县监牧区，由意大利耶稣圣五伤神父会 C.P.S 管理。主教府设在易县县城天主教总堂内。首任监牧主教为马迪儒（圣五伤会士意大利籍）。民国 35 年（公元 1946 年）正式改称易县教区。

易县教区最初辖易县、涑水、涑源和北京的三坡地区。易县教区总本堂区：辖涑源本堂区、西山南本堂区、高士庄本堂区、梁各庄本堂区、涑水本堂区、易县本堂区共 6 个本堂区、52 个支堂。

易县教区主教马迪儒，1887 年 9 月 17 日生于意大利乌弟纳省。1911 年 8 月 6 日晋铎。民国 15 年（公元 1926 年）1 月来华。民国 18 年（公元 1929 年）10 月 24 日被任命为易县独立教区会长。民国 25 年（公元 1936 年）1 月 3 日被任命为该教区宗座监牧主教。民国 35 年（公元 1946 年）马迪儒休养辞职，由德玛锡（意大利籍）代理主教。民国 37 年（公元 1948 年），德玛锡去世，由高化黎（意大利籍）代理主教。

建国前，易县教区有大教堂 1 座、小教堂和祈祷所 20 余处。主教府拥有房屋 195 间，占地 26 亩。全教区有神父 23 名（其中外国籍 11 名、中国籍 12 名）、修士 1 名（外国籍）、修女 32 名（其中外国籍 29 名、中国籍 3 名）。有修女会 1 处、小修院 1 处（修生 32 名）、备修院 1 处（备修生 12 名）、教理宣讲学校 2 处（学生 92 名）。有初级小学 35 所（学生 477 名）、初级教理学校 28 所（学生 292 名）。还有缝纫厂 1 座、养老院 1 处、诊疗所 5 处。据天主教会 1949 年统计，该教区有教徒 6490 人。

新中国建立后，据 1955 年 2 月统计，易县教区有神父 10 名，教徒 8350 人。1966 年“文化大革命”开始，该教区教务中断。1980 年易县教区被划入保定教区，至此易县教区解体。

### 天主教易县教区 1922 年—1966 年历任主教名录

表 4-1-25

姓名	职务	在职时间	修会	国籍
马迪儒	宗座监牧	1926-1946	耶稣会	意大利
德玛锡	代理主教	1946-1948	耶稣五伤会	意大利
高化黎	代理主教	1948-1949	耶稣五伤会	意大利
周山夫	代理主教	1949-1958		中国
刘冠东	代理主教	1958-1966		中国

### 天主教易县教区本堂支堂名录

#### 一、涑水本堂（辖 18 个支堂）：

高洛村、永乐村、濡河林、姜各庄、吴各庄、兵上村、栗村、板城、石亭、赤上、龙安、南庄、北龙泉、阎庄、西营房、西武山、西祖、垒子

#### 二、易县本堂（辖 11 个支堂）：

柳林庄、军营、辛庄头、罗村、元各庄、百福、燕子、斗城、茹堡、桥头、豹泉

三、梁各庄本堂（辖 5 个支堂）：

北百泉、西大地、南大地、下岭村、太平峪

四、高士庄本堂（辖 5 个支堂）：

白沙、娘娘宫、杨各庄、皮庄、岭庄

五、西山南本堂（辖 4 个支堂）：

康家庄、南都梁、青山、周山

六、涑源本堂（辖 9 个支堂）：

西龙厚村、五亩地、艾河子、白蛇口、公沙岭、杜村、中庄、奇峰口、大石槽

### 天主教易县教区解放前神父名录

表 4-1-26

姓名	修会	国籍	姓名	修会	国籍
巴达利	耶稣五伤会	意大利	安才贞	耶稣五伤会	意大利
李保录	非会上	中国	师恩祥	非会士	中国
周绥方	非会士	中国	司马里	耶稣五伤会	意大利
艾惠民	耶稣五伤会	意大利	冯达纳	耶稣五伤会	意大利
蔡永清	非会士	中国	蔡砚田	非会士	中国
周山夫	非会士	中国	刘冠东	非会士	中国
刘书和	非会士	中国	包恩尼	耶稣五伤会	意大利
白素义	耶稣五伤会	意大利	于方济	非会士	中国
伊利斯	耶稣五伤会	意大利	高博礼	耶稣五伤会	意大利
戴保录	耶稣五伤会	德国	蔡若伯	非会士	中国
牛安德	非会士	中国	袁西满	非会士	中国
德万历	耶稣五伤会	意大利			
合计：23 名；外国籍 11 名；中国籍 12 名					

### 十一、顺德（邢台）教区

民国 22 年（公元 1933 年）3 月 2 日，天主教顺德教区建立。当时称为顺德宗座监牧区，主教府设在顺德府（今邢台市），系由正定宗座代牧区分出，波兰国遣使会管理。首任监牧主教为葛乐才（波兰籍）。民国 35 年（公元 1946 年），顺德府监牧区正式改称顺德教区。

顺德教区最初辖内邱、尧山、任县、巨鹿、广宗、平乡、邢台、南和、沙河 9 个县。全教区分 3 个总本堂区、8 个本堂区，217 个支堂。3 个总本堂区是：一、邢台总本堂区，辖邢台本堂区、心张本堂区、大辛庄本堂区、尧山本堂区。二、巨鹿总本堂区，辖巨鹿本堂区、留垒本堂区、大北张本堂区、张周寨本堂区。三、沙河北掌总本堂区，辖沙河北掌本堂区、河下本堂区、南高本堂区。

建国前，顺德教区有大教堂 9 座、中小教堂 200 座。主教葛乐才，1896 年 6 月 9 日出生于波兰，民国 18 年（公元 1929 年）来到中国，民国 20 年（公元 1931 年）2 月到邢台传教。民国 22 年（公元 1933 年）10 月 26 日，被罗马教廷任命为顺德监牧区宗座监牧，民国

34年(公元1945年)升为正权主教,民国34年(公元1945年)邢台解放,民国36年(公元1947年)被人民群众驱逐出邢台。

顺德主教府拥有房屋110间,占地面积20余亩。有神父23名(其中外国籍15名、中国籍8名)、修女29名(其中外国籍8名、中国籍21名)、修士3名(其中外国籍1名、中国籍2名)。有修女院2所、小修道院1所。有中学1所(学生75人)、高级小学3所(学生125名)、初级小学25所(学生1002名)。教理宣讲学院1所(学员12名)、初级教理学校69所(学生1036名)、教理宣讲所98处。还有孤儿院1处、缝纫厂1座、眼科医院1座、诊疗所16处、养老院1处。据天主教会1949年统计,全教区有教徒21065人。

新中国建立后,顺德教区掀起反帝爱国运动,驱逐了外国传教士,开始走上独立自主自办教会的道路。“文化大革命”开始,教区教务中断,神修人员被遣回原籍。中共十一届三中全会以后,顺德教区恢复了教务。1980年顺德教区改称邢台教区。主教府设在威县赵庄。继任正权主教为侯进德。

邢台教区建立后,辖邢台市、南官市、沙河市3市、临城、内邱、柏乡、隆尧、任县、南和、宁晋、巨鹿、新河、广宗、平乡、威县、清河、临西共14个县。据1990年统计,邢台教区主教府拥有主教1人,教区神父39名,修女60名,修生97名。有备修院1所(备修生20名)。恢复和开放了心张、后东峪2座天主教堂和12个天主教活动场所。落实教产120处,全教区有教徒75777名。

#### 天主教顺德(邢台)教区1933年-1990年主教名录

表4-1-27

姓名	职务	任职时间	修会	国籍
葛乐才	代牧主教	1933-1948	遣使会	波兰
赵志良	代理主教	1948-1966	遣使会	中国
侯进德	主教	1989.10		中国

#### 天主教顺德教区本堂支堂名录

##### 一、张固寨本堂(辖16个支堂)

张固寨、小房、盛町、李樊村、洗马、徐家庄、牛里庄、张位、大刘湾头、板台、吉兴古、红庙、柏城、桃园、常相、王胡寨

##### 二、大北张本堂(辖14个支堂):

大北张、三北张、贾村、邢家湾、郭村、固城、马河桥、桥台、郑家庄、河头村、任县城内、亢村、祝村、大东屋

##### 三、巨鹿本堂(辖50个支堂):

巨鹿城内、屯头、竖台、大寨、白佛、大王路、任家庄、中魁、西郭城、大寒寨、夏旧城、西孟家庄、南盐池、西冯家寨、小寨、小官庄、凌石屯、贾家庄、鱼家营、官亭、北鱼糜、常家营、长路、店子、神堂坡、西孟村、南孟村、楼张庄、大留、齐石路、东旧城、苏家营、于家庄、郝楼、河头村、大刘庄、小刘庄、东孟家庄、阎家桥、花窝、堤村、苦水张家庄、上疃、二里庄、豆角屯、刘家庄、柳行、牛津寨、大白蛇、二郎庙



## 四、留垒本堂（辖 13 个支堂）：

留垒、王马台、骆庄、辛店桥、郭市庄、霍家庄、周家庄、节固、窦家庄、乞村、杨村、姜家庄、象牙寨

## 五、心张本堂（辖 11 个支堂）：

心张村、张家庄、阎家庄、吴家庄、安庄、吴岳、马坊、苏家屯、栾村、新周、耿家庄

## 六、大辛庄本堂（辖 12 个支堂）：

大辛庄、官庄、西阳、东龙、大源、铁匠屯、合句、杨村、寺庄、龙马、六亭、北程村

## 七、邢台本堂（辖 28 个支堂）：

邢台城内、邢台西关、翟村、先干、长辛、白塔、孔村、东明村、东马庄、任里村、王村、洛阳、北阳、留村、固房、大村、小厂楼下、孔桥、和尚村、殷村、东三台、宋台、宁家营、吴家屯、乞村、胡田、里首、南和城内

## 八、尧山本堂（辖 30 个支堂）：

尧山南关、东良、范贾、良村、西侯、东侯、东董、西董、山口、齐村、尚村、冯村、大凝铺、王村、郭园、杨村、大干官、河北南汪、公子村、南楼、北楼、黄家营、韩解、北村、东河、西里村、董县、石村、大市口、南汪店

## 九、南高本堂（辖 9 个支堂）：

南高、王岗、高庙、葛家、水家、冀家庄、周家庄、西坚固、下郑

## 十、沙河北掌本堂（辖 20 个支堂）：

张掌、侯家庄、南张、河头、东马村、西马村、官庄、霞巨、大章、赵泗水、南汪、郑台、尚贤、赞善、张浴、浅井、张下曹、左村、纸房、朱村

## 十一、河下本堂（辖 15 个支堂）：

河下、井家庄、后峪、蟾房、浅溪、庄当、溪家璠、圆庄、苦透、寨府、小念、后东峪、尚庄、水门、小东沟

天主教顺德教区解放前神父名录

表 4-1-28

姓名	修会	国籍	姓名	修会	国籍
叶文斯	遣使会	波兰	林达尼	遣使会	波兰
柴爱斯	遣使会	波兰	贾司克	遣使会	波兰
文方济	遣使会	波兰	史方济	遣使会	波兰
雷若望	遣使会	波兰	郎米尔	遣使会	波兰
蔡达尼	遣使会	波兰	官司铎	宣裕仁会	波兰
乔保禄	宣裕仁会	波兰	张马竇	宣裕仁会	中国
司方济	遣使会	波兰	赵司铎	遣使会	中国
肖马竇	遣使会	中国	肖米尔	遣使会	中国
杨若望	遣使会	波兰	王司铎	遣使会	中国
戴司铎	遣使会	波兰	秦振吉	遣使会	波兰
赵道多	遣使会	中国	德德望	遣使会	中国
肖崇岭	遣使会	中国			
合计：23 名；外国籍 15 名；中国籍 8 名					

## 天主教邢台教区神父名录

表 4-1-29

姓 名	出生年月	祝圣时间	姓 名	出生年月	祝圣时间
张连武	1910 年		刘全友	1920 年	
王寒松	1916 年		李福文	1921 年	
李仲和	1916 年		冯圣保	1922 年	
陶振宗	1923 年		张元卓	1916 年	
张奎龙	1921 年		张增录	1919 年	
王达三	1903 年		庞德昌	1916 年	
安静涛	1928 年		张德光	1963 年 9 月	1983 年 3 月
张士江	1964 年 5 月	1989 年 4 月	马英林	1965 年 4 月	1989 年 9 月
姜明远	1928 年	1987 年 11 月	张过军	1962 年 8 月	1989 年 5 月
张保录	1950 年	1989 年 5 月	李自信	1963 年	1990 年 12 月
薛书文	1965 年	1991 年 12 月	滑世宠	1963 年	1991 年 12 月
李立杰	1965 年	1991 年 12 月	王立明	1961 年	1991 年 6 月
闵金樵	1965 年	1991 年 6 月	贾振奎	1953 年	1991 年 6 月
申振波	1963 年	1991 年 6 月	滑彦通	1954 年	1991 年 6 月
夏京柱	1965 年	1991 年 6 月	师月华	1962 年	1991 年 6 月

## 十二、大名教区

民国 24 年（公元 1935 年）3 月 11 日，天主教大名教区建立。当时称大名宗座监牧区，系由献县宗座代牧区分出，匈牙利耶稣会士管理。主教府设在大名府（今大名县城）天主教堂内。首任监牧（主教）为查宗夏（耶稣会士、匈牙利籍）。民国 35 年（公元 1946 年）大名监牧区正式改称大名教区。

大名教区最初辖大名、南乐、清丰、濮阳、魏县、长垣共 6 个县。大名教区总本堂区辖北泉本堂区、杨善村本堂区、简庄本堂区、大名本堂区、儒家寨本堂区、魏县本堂区、南马头本堂区、濮阳本堂区，共 8 个本堂区，70 个支堂。

首任大名教区监牧主教查宗夏，1890 年 11 月 4 日生于匈牙利中派斯牧，1920 年 7 月 26 日晋铎。民国 11 年（公元 1922 年）9 月 22 日来华，后到大名一带传教。民国 24 年（公元 1935 年）1 月 31 日被罗马教廷任命为大名宗座监牧（主教）。

建国前，大名教区有大教堂 7 座、大小教堂 31 座。主教府拥有房屋 85 间，占地面积 4 亩。全教区有神父 36 名（其中外国籍神父 21 名、中国籍神父 15 名）、修士 22 名（外国籍修士 19 名、中国籍修士 3 名）、修女 31 名（外国籍修女 20 名、中国籍修女 11 名）、修生 32 名。有修女院、修道院、备修院各 1 处。有中学 2 所（学生 124 名）、高级小学 5 所（学生 283 名）初级小学 26 所（学生 1663 名）。有教理宣讲学校 2 所（学生 67 名）。还有孤儿

院2处、缝纫厂3座、养老院2处、诊疗所6处。据天主教会1949年统计，全教区有教徒43700人。

新中国建立后，据1955年统计，大名教区有神父19名，教徒34000人，1966年“文化大革命”开始，大名教区教务中断，1980年大名教区被划入邯郸教区，至此大名教区解体。

### 天主教大名（邯郸）教区1935年—1990年主教名录

表4-1-30

姓名	职务	任职时间	修会	国籍
查宗夏	代牧主教	1935-1946	耶稣会	匈牙利
郭鸣野	代理主教	1950-1960		中国
陈柏庐	主教	1988.5		中国

### 天主教大名教区本堂支堂名录

- 一、南马头本堂（辖6个支堂）：  
南马头、北马头、东司庄、齐庄、王庄、白庄
- 二、魏县本堂（辖9个支堂）：  
后阎庄、邓儿庄、相公庄、大庄子、漳河上、沙口集、南沙口、北来庄、来庄
- 三、儒家寨本堂（辖10个支堂）：  
儒家寨、北贾庄、元寨、樊河道、田固、黄炉、李凝、王家堂、西司庄、王辛寨
- 四、大名本堂（辖7个支堂）：  
大名府内、宋曲、八里庄、杜桥、刘堤口、旧治、白水村
- 五、简庄本堂（辖8个支堂）：  
简庄、野冲、清花、大李村、双井集、双井东关、岳村、小姜村
- 六、杨善村本堂（辖16个支堂）：  
湾子、高村、李辛庄、邓村、骈村、曹家村、东楼底、二教、紫岗张大堡、张二庄、留固、北英封、吕村、边马集、第六店
- 七、北泉本堂（辖6个支堂）：  
大磨村、三家河、北泉屯、杨柴曲、陈岗、孟岗
- 八、濮阳本堂（辖8个支堂）：  
南乐、清寺、长垣、濮阳、郎寨、武寨、尹密、东干城

### 天主教大名教区神父名录

表4-1-31

姓名	修会	国籍	姓名	修会	国籍
聂孚远	耶稣会	匈牙利	巴尔	耶稣会	匈牙利
李若瑟	耶稣会	匈牙利	李进才	非会士	中国
耿良	耶稣会	法国	叶有根	耶稣会	匈牙利

续表

姓名	修会	国籍	姓名	修会	国籍
高明新	耶稣会	匈牙利	孙化远	耶稣会	中国
葛若瑟	耶稣会	匈牙利	段若瑟	非会士	中国
万伯特	耶稣会	匈牙利	郭鸣野	非会士	中国
吉凤祥	耶稣会	匈牙利	张平心	非会士	中国
方司铎	耶稣会	法国	霍立本	耶稣会	匈牙利
华祝三	耶稣会	匈牙利	明若望	耶稣会	匈牙利
桑树林	耶稣会	匈牙利	杨司铎	非会士	中国
杨天牧	非会士	中国	王司铎	非会士	中国
徐凤鸣	非会士	中国	徐保录	非会士	中国
柯思德	耶稣会	匈牙利	席尚珍	耶稣会	匈牙利
何道隆	耶稣会	匈牙利	余力厄	耶稣会	法国
田景智	非会士	中国	张尽臣	非会士	中国
杨焕新	非会士	中国	杭力勇	耶稣会	法国
牟而安	耶稣会	匈牙利	田心庞	耶稣会	中国
隆其化	耶稣会	匈牙利	安世恩	耶稣会	中国
合计: 36名; 中国籍 15名; 外国籍 21名					

### 十三、景县教区

民国 28 年（公元 1939 年）4 月 25 日，天主教景县教区建立。当时称景县宗座监牧区，系由献县教区分出，奥地利国耶稣会士管理。主教府设在景县天主教总堂内。首任监牧主教为凌安兰（耶稣会士，奥地利籍）。民国 35 年（公元 1946 年）景县监牧区正式改称景县教区。

景县教区最初辖景县、宁津、东光、吴桥、故城、阜城、武邑、枣强、衡水、冀县、南宫、新河共 12 个县。景县教区总本堂区辖：冀县本堂区、东光本堂区、武邑本堂区、南宫本堂区、南宫张家岩本堂区、枣强本堂区、吴桥本堂区、故城本堂区、新河团里本堂区、衡水仲景本堂区、景县黄古庄本堂区、阜城本堂区、景县河渠本堂区、宁津本堂区、景县青草河本堂区共 15 个本堂区，111 个支堂。

景县教区主教凌安兰，奥地利籍，生于 1893 年 7 月 27 日。1923 年 6 月 28 日晋铎。民国 15 年（公元 1926 年）6 月 1 日来华。民国 28 年（公元 1939 年）5 月 4 日被罗马教廷任命为景县监牧区主教，1967 年去世。

建国前，景县教区有大教堂 17 座、中小教堂或祈祷所 121 处。主教府拥有房屋 203 间，占地面积 25 亩。全教区有神父 67 名（外国籍神父 29 名、中国籍神父 38 名）、修士 21 名（外国籍修士 10 名、中国籍修士 11 名）、修女 15 名（外国籍修女 5 名、中国籍修女 10

名)。有修道院、修女院、耶稣会、小修道院各 1 处、各修院 1 处 (备修生 59 名)、教理宣讲学校 2 所 (学员 27 名)、初级教理学校 16 所 (学生 5238 名)。有高级小学 4 所 (学生 120 名)、初级小学 13 所 (学生 650 名)。还有孤儿院 1 处、诊疗所 16 处。据天主教 1949 年统计,全教区有教徒 33584 人。

新中国建立后,据 1955 年统计,景县教区有神父 21 名、教徒 32661 人。1966 年“文化大革命”开始,景县教区教务中断。中共十一届三中全会以后,党的宗教政策得到落实,景县教区恢复了自己的教务。1980 年根据有关决议,将景县教区改称衡水教区。主教府设在景县县城天主教总堂内。继任正权主教为范文兴。范文兴,民国 9 年 (公元 1920 年)生于景县,民国 37 年 (公元 1948 年)晋铎,1980 年任衡水教区教区长,1981 年 12 月 20 日出常守彝主教祝圣为衡水教区正权主教。据 1990 年统计,衡水教区拥有主教 1 人、神父 26 名、修生 12 名、修女 12 名,有修女院 1 处。主教府拥有房屋 104 间,恢复教堂 50 座。落实教产 80 处,计 424 间。全教区有教徒 25000 人。

天主教景县 (衡水) 教区 1939 年—1990 年主教名录

表 4-1-32

姓名	职务	任职时间	修会	国籍
凌安兰	代牧主教	1939-1951	耶稣会	奥地利
王智远	代理主教	1951-1958		中国
范文兴	代理主教	1958-1980		中国
范文兴	主教	1981.12		中国

### 天主教景县教区本堂支堂名录

#### 一、景县青草河本堂 (辖 8 个支堂):

岔道口、朱家河、七里庄、路庄、万庄、车龙庄、十三殿、郝庄

#### 二、宁津本堂区 (辖 5 个支堂):

郑庄、八里庄、积务村、范庄、王太腿

#### 三、景县河渠本堂区 (辖 8 个支堂):

杨梧芪、万庄、桃庄、杨木、大枫林、王吕村、龙兴、贾岛

#### 四、阜城本堂区 (辖 7 个支堂):

林小营、八里庄、许家铺、临陈、宋庄、赵门庄、二十户

#### 五、故城本堂区 (辖 7 个支堂):

胡家别王、大刘庄、殿庄、黑王庄、大月庄、刘孝子、小马房

#### 六、新河团里本堂区 (辖 8 个支堂):

牙家岩、小屯、荆家庄、中陈海、塔子口、西小涨、董夏、南桂兴

#### 七、衡水仲景本堂 (辖 5 个支堂):

半北店、诸葛店、景官、赵常、南田

#### 八、景县黄古庄本堂 (辖 7 个支堂):

路古庄、大冯古庄、苏古庄、胜堂、大上官、王谦寺、刘八庄

- 九、冀县本堂区（辖 10 个支堂）：  
双蒙、大娜村、营台镇、赵马店、冯家庄、野庄头、赵祥屯、岳家庄、邢台宜子、张家宜子
- 十、东光本堂区（辖 5 个支堂）：  
连镇、大张庄、史集、周八里庄、王喇庄
- 十一、武邑本堂区（辖 8 个支堂）：  
小里村、刘仲、石海波、范家村、杨吕义、王吕义、龙堂、何家村
- 十二、南宫张家岩本堂区（辖 7 个支堂）：  
双炉、王排子、北赞固、北大寨、郝家堤、石家庄、七里口
- 十三、南宫本堂区（辖 8 个支堂）：  
西河大、薛吴村、杨家庄、东唐素、王家庄、大周庄、苏村、赵明桥
- 十四、枣强本堂区（辖 4 个支堂）：  
野雀林、紫结村、三岔村、石佛寺张庄
- 十五、吴桥本堂区（辖 13 个支堂）：  
徐庄、魏庄、王台庄、刘淡庄、朱家寨、丁门楼、乐家屯、穆庄、庞桥、封庄、大齐庄、贾余王庄、张冀庄

## 天主教景县教区解放前神父名录

表 4-1-33

姓名	修会	国籍	姓名	修会	国籍
艾树望	耶稣会	奥地利	郭金波	耶稣会	中国
赖洪锡	耶稣会	奥地利	高玉峰	耶稣会	中国
卜天义	耶稣会	奥地利	于善训	耶稣会	中国
陶天经	耶稣会	奥地利	万天宝	耶稣会	奥地利
司化行	耶稣会	奥地利	费司铎	非会士	中国
黎敦厚	耶稣会	奥地利	刘雅各	非会士	中国
石立贞	耶稣会	奥地利	何文奎	非会士	中国
龚白珍	耶稣会	奥地利	薛清化	非会士	中国
朗步庭	耶稣会	奥地利	王达三	非会士	中国
戴传贤	耶稣会	奥地利	侯树信	耶稣会	奥地利
石安肋	耶稣会	奥地利	盖天恩	耶稣会	奥地利
孟高德	耶稣会	奥地利	刘来蒙	非会士	中国
马怀仁	耶稣会	奥地利	柏世祯	非会士	奥地利
鲍德胜	耶稣会	奥地利	马司铎	非会士	中国
刘斌	耶稣会	中国	王书通	非会士	中国
高玉璞	耶稣会	中国	张希贤	耶稣会	中国

续表

姓名	修会	国籍	姓名	修会	国籍
王怀恩	耶稣会	中国	王峻德	非会士	中国
蒲敏道	耶稣会	中国	薛清芳	耶稣会	中国
郑金峰	非会士	中国	薛若韩	耶稣会	中国
刘全信	耶稣会	中国	德树爱	耶稣会	奥地利
郑孝智	非会士	中国	蔡同仁	耶稣会	奥地利
黄树萱	耶稣会	奥地利	卫如多	耶稣会	奥地利
李肋	耶稣会	奥地利	周盛奎	耶稣会	奥地利
林树声	耶稣会	奥地利	胡贝	耶稣会	奥地利
侯桂滋	非会士	中国	柯成林	耶稣会	奥地利
高树标	耶稣会	奥地利	梅宁忠	耶稣会	奥地利
吴恩波	非会士	中国	封心彤	非会士	中国
王连贵	非会士	中国	王书达	非会士	中国
郑振清	非会士	中国	盛长在	非会士	中国
扈庆明	非会士	中国	张展起	非会士	中国
李春元	非会士	中国	张保山	非会士	中国
侯大海	非会士	中国	封玉振	非会士	中国
王潜虚	非会士	中国	薛野声	非会士	中国
合计: 66名; 中国籍 37名; 外国籍 29名					

## 天主教衡水教区神父名录

表 4-1-34

姓名	出生年月	祝圣时间	姓名	出生年月	祝圣时间
王峻德	1908年		吴光明	1918年	1949年
陈锡录	1927年	1954年	徐思远	1904年	1944年
刘九彦	1907年	1944年	刘九洲	1913年	1949年
苏培英	1917年	1948年	耿文斌	1912年	1948年
范炳义	1930年	1985年	宋玉申	1937年	1986年
张兰江	1964年10月	1989年8月	王新建	1962年9月	1989年8月
王国瑞	1965年6月	1991年12月	张双桥	1964年	
田保刚	1969年	1992年3月	李永在	1963年	1993年7月
邵占元	1969年	1993年7月	张保录	1966年	1992年3月

#### 十四、天主教廊坊教务简介

清咸丰年间,天主教传入廊坊地区。由郎神父(比利时籍)、吕伯尔(南斯拉夫籍)、陈哲民(中国籍)在香河县扁城建立天主教堂1座,教务归北京教区和献县教区管理。

北京教区(河北境内)管辖:霸县、新镇(后归文安县)、文安、大城、三河、香河、永清、固安、安次(现廊坊市安次区)、涿县等10个县。分属3个总堂、2个本堂、66个分堂。3个总堂为:霸州苏桥总堂、永清县总堂、涿县总堂;还有分属于京东、京南、京北总堂区和献县教区的15个分堂。

中华人民共和国成立后,据1951年统计,廊坊各县和涿县共有房间1503间(其中涿县403间),占地476.4亩。历任神父88名(外国籍神父12名,中国籍神父76名),有修女6名,有教徒25966人(不包括涿县)。

廊坊地区到1990年有天主教活动场所28处,天主教堂有:安次区大沈庄、马场、冯村;三河县北寨;香河县扁城、挠子庄、庆功台、商汪甸、渔阳院、头百户、张庄;固安县康家务、韩庄、大褚林;文安县安祖辛庄、东桥;大城县李零巨、王蔡间、丁庄、牛庄、王香、大孟桥、北头、南曹、魏虎、前屯;霸县渔津洼、石沟,共拥有房屋148间。由于该教区神职人员和教徒人数较少,根据1980年河北省天主教教务委员会的决定,廊坊天主教教务属河北省天主教爱国会及河北省天主教教务委员会直接管辖。据1990年统计。全区有神父2名,教徒14843名。

#### 天主教廊坊地区总堂支堂名录

一、霸州苏桥总堂(辖16个支堂):苏桥本堂、堂二里、刘南庄、北庄头、善来营、西高、高家庄、新镇、文安县城内、石沟、王口、李零巨、孙氏镇、安祖辛庄、里坦镇、贾家庄

二、永清县总堂(辖19个支堂):永清城关本堂、马家场、丈方河、大彭村、北固城、朱官屯、大韩村、伍庄、信安、马公庄、彩育、北岔口、北孟、萧家务、查马房、牛房、葛渔城、韩家庄、胡林

三、涿县总堂(辖16个支堂)西臬庄、西仙波、杨家楼、任村、石窝、石家务、柳河营、古庄头、龚党庄、西里池、泗各庄、周各庄、二战村、立教村、普安屯、桑峪村

四、分属于京东、京南、京北总堂区(辖5个支堂):董家务、北旺、桐柏镇、北寨、头百户

五、献县教区所属(10个支堂):王蔡间、大孟桥、北钊、丁庄、前屯、牛庄、张度、边各庄、权村、张蔡间

#### 天主教廊坊地区解放前神父名表

表4-1-35

姓名	国籍	姓名	国籍	姓名	国籍
郭神父	法国	王振国	中国	穆忠义	比利时
刘天铎	中国	濮怀恩	法国	胡明善	中国
富成功	法国	刘福栋	中国	田聿登	法国



续表

姓名	国籍	姓名	国籍	姓名	国籍
徐广仁	中国	季际昌	希腊	李荣	中国
邵神父	比利时	贾文德	中国	万国卿	奥地利
王西满	中国	柴神父	南斯拉夫	康巴尔	中国
桑怀仁	波兰	王达德	中国	步茂祿	法国
王国桢	中国	郭栋	中国	张辅仁	中国
姚作霖	中国	杨秉文	中国	石有恒	中国
李博多	中国	徐文祿	中国	邵伯棠	中国
穆缉熙	中国	叶向荣	中国	石志刚	中国
孟广林	中国	马步清	中国	张扩怀	中国
赵怀义	中国	杨炳文	中国	裴玉林	中国
夏清波	中国	常汝翰	中国	周维成	中国
李树声	中国	李文载	中国	夏伯祿	中国
张忠祿	中国	张景云	中国	徐伯祿	中国
张福德	中国	李泊静	中国	王汝楫	中国
张新民	中国	王宗禹	中国	杜秉彝	中国
李德镜	中国	徐熙铎	中国	徐振铎	中国
于惠民	荷兰	高清河	中国	胡明德	中国
张觞济	中国	李凤岩	中国	贾希中	中国
谢士良	中国	朱振邦	中国	石濮岩	中国
高永祿	中国	李君武	中国	王兴洲	中国
石龙章	中国	李秉义	中国	宇文赏	中国
闻文序	中国	齐仲	中国	宋乐山	中国
刘宝光	中国	王惠山	中国	边汉元	中国
齐纳爵	中国	杨翁爰	中国	郑启南	
姚作霖	中国	张其诚		石静山	
赵志善		徐光湛	中国	李肇光	
孙战魁	中国				

## 十五、天津教区（河北境内）

民国3年（公元1914年），罗马教廷决定从北京教区划出天津总本堂区，成立直隶海边教区（宗座代牧区）。并从北京教区拨付白银10万元为创建基金，首任宗座代牧为杜保祿

(法籍)。民国9年(公元1920年)由法国人文贵宾继任代牧主教,民国13年(公元1924年),将直隶海边教区改称天津代牧区,民国35年(公元1946年)改为天津教区。

天津教区管辖(河北境内):河北省今沧县、青县、南皮、盐山、孟村、海兴、黄骅等7县。辖:沧镇总堂、盐山总堂、张彦恒总堂共3个总堂、150个支堂。

新中国成立后,据1952年统计该教区(河北境内)有房屋493间,占地95.3亩,历任神父23名(外籍1名,意大利籍),教徒约有8500人。

现教务归沧州教区管辖。

### 天津教区(河北境内)总堂支堂名录

沧镇总堂辖:(4个分堂、12个公所、51个支堂)一、罗张庄分堂辖:倪官屯公所:鲍官屯、小张官;小李庄公所:五寺、大迟庄、罗四卜;大七卜公所:肖九卜、肖十卜

二、大高河分堂辖:圣佛寺公所:张窑厂、赵南良、宜字庄、康宗庄;和里高公所:姜官屯、丁吉科、赵家屯、董庄子、小集

三、兴济分堂辖:大召官公所:半截河、崇仙镇、赵官、北白塔;杨庄子公所:程村子、苗庄子、桥北头、前连庄、皮王庄、姚辛庄;西合屯公所:十五庄、青县、前董景、梅官屯

四、沧镇分堂辖:肖官屯公所:王官屯、张庄子、小王庄;贾九卜公所:张官屯、舍女寺、陈庄子、冀三卜、陈六小、狼儿口;孔辛庄公所:高庄子、永平里、戴家园、李家屯、刘家院;马落波公所:皂坡、客上、豆店、望海寺、张辛庄、何辛庄、官屯子

张彦恒总堂:(1个分堂,1个公所,20个支堂)

一、夜珠高分堂:(无支堂)

二、总堂直属公所:张大庄、张兵备家、大王庄、白塔寺、白吉屯、三教庵、大傅家、生刘家、沙杨贵官、崔赞家、孙家柳林、王庄、博占子家、管庄、君官屯、吕家、杏行、小马口、郑庄、赵家宅

盐山总堂(辖4个分堂、79个支堂)

一、张会亭分堂:魏庄、北齐家、温暖庄、小屯、道口、崔家口、程赵、魏家桥、大徐庄、齐周务、良章庄、潘家庵、高湾、康庄、段庄、程村、刀耳庄、尤庄子、赵庄

二、杨家集分堂:张孝家、孙良广、耿家庄、北杨庄、邸家楼、北刘家、北徐家、大郝家、崔刘杨、曲家庄、代家庄、苗庄子、孔庄子、许庄子、巩庄子、马庄子

三、北褚村分堂:张褚村、南褚村、高庙、汤尤汗、旧城、马河口、堤柳庄、褚宗村、菜宋村、张常丰、大梨园、张文王、杨连庄、大尤村、六间房

总堂直属分堂:张相庄、马家牛、黄店子、周郭庄、小许孝子、孙家留舍、张马村、冉庄、吴家庄、饕庄、小吴庄、李肖庄、贾金庄、王金庄、故城赵庄、彭庄、孟店、孙庄、大吕宅、尚家宅、王帽圈、杨帽圈、韩家牛、染庄

## 天主教天津教区（河北境内）解放前历任神父名录

表 4-1-36

姓名	修会	国籍	姓名	修会	国籍
贾国安	遣使会	意大利	刘世盐	遣使会	中国
赵振亚	遣使会	中国	苏鸿勋	遣使会	中国
李守谦	遣使会	中国	刘品一	遣使会	中国
王思贤	遣使会	中国	何德民	遣使会	中国
张济众	遣使会	中国	吴子舟	遣使会	中国
苗印众	遣使会	中国	王化民	遣使会	中国
傅印霖	遣使会	中国	张润化	遣使会	中国
孙俊德	遣使会	中国	赵文芳	遣使会	中国
李德培	遣使会	中国	师先觉	遣使会	中国
杨让	遣使会	中国	张木笃	遣使会	中国
马文斌	遣使会	中国	王恩普	遣使会	中国
王近思	遣使会	中国			

## 十六、天主教承德教务简介

清雍正年间，天主教从北京秘密进入热河省滦平县传教，因当时处于禁教时期，传教难以开展。道光十年（公元 1830 年）天主教由张家口崇礼县西湾子传入乌丹（今内蒙翁牛特旗）毛山东乡的苦力吐村，再由苦力吐村传到围场县边沿地带。道光十八年（公元 1838 年）罗马教廷将满洲里、辽东、蒙古三地区划为一教区（包括热河地区）。这时滦平县、承德县、围场县、平泉县均有教民，在热河地区的司铎、宣教师共 10 余人，归法国遣使会管理。道光二十年（公元 1840 年）罗马教廷将蒙古分为一个单独教区，分三大教堂：东为苦柳图教堂（在热河）。咸丰六年（公元 1856 年）在滦平周营子乡大老虎沟建立承德地区第一座教堂。咸丰十一年（公元 1861 年）罗马教廷将蒙古教区划归比利时“圣母圣心会”管理，同治十一年（公元 1872 年）将内蒙分为三个传教区，东区包括热河、赤峰一带。到光绪九年（公元 1883 年）将东区改为东蒙古教区，隶属朝阳松树嘴子（今辽宁省）主教府管辖。随后天主教于光绪三十一年（公元 1905 年）传入丰宁，民国初年传入宽城镇。民国 11 年（公元 1922 年）罗马教廷决定将东蒙古教区改为热河教区，分别管辖今平泉、滦平、围场、承德、丰宁、宽城。到民国 18 年（公元 1929 年）天主教传入兴隆、隆化两地。先后共建：滦平大老虎沟、围场小锥子山、马连道、佟家营、三湾子、丰宁何营子、凤山、平泉堂（宽城街堂屋、上台子堂屋、沙坨子公所、前子杖公所）、隆化偏桥子、兴隆平安堡、半壁山等 11 个教堂、2 个堂屋、2 个公所。

民国 21 年（1932 年），罗马教廷从热河教区划出赤峰教区。将围场县从热河教区分出归赤峰教区管辖。据 1949 年统计，该地区有 57 名神父（外国籍 24 名，中国籍 33 名）、修

女30名、小学6所、孤儿院4所，有教徒7874人。

解放后，由于行政区域变更，原热河教区的一部分堂区被划入外省。该教区现有10个活动场所。即承德市大北沟油店胡同教堂，拥有房屋11间。围场县马连道教堂，拥有房屋14间。小锥子山教堂，拥有房屋9间。佟家营子教堂，拥有房屋18间。山湾子教堂，拥有房屋8间。丰宁县的风山镇教堂，拥有房屋8间。平泉县上台子教堂，拥有房屋46间。沙坨子教堂，拥有房屋4间。滦平县大老虎沟教堂，拥有房屋13间。据1990年统计，承德地区有神父3名、修士7名，教徒8885人。由于该地区神职人员和教徒较少，根据河北省天主教教务委员会1980年的决定，承德天主教直属河北省天主教爱国会及河北省天主教教务委员会管辖。

### 承德地区解放前天主教神父名录

表4-1-37

姓名	修会	国籍	姓名	修会	国籍
梅岭芳	圣母圣心会	比利时	岳振东	圣母圣心会	中国
闵宣化	圣母圣心会	比利时	候法德	圣母圣心会	比利时
郭明道	圣母圣心会	比利时	张林仁	圣母圣心会	中国
郝建德	圣母圣心会	比利时	岳会珍	圣母圣心会	中国
夏向儒	圣母圣心会	中国	骆彬	圣母圣心会	中国
博神父	圣母圣心会	比利时	法林村	圣母圣心会	中国
德丕戈	圣母圣心会	比利时	戴义三	圣母圣心会	比利时
卢神父	圣母圣心会	比利时	费思铎	圣母圣心会	比利时
黄神父	圣母圣心会	荷兰	雷德文	圣母圣心会	中国
张神父	圣母圣心会	中国	沈振远	圣母圣心会	中国
刘神父	圣母圣心会	中国	常神父	圣母圣心会	比利时
韩神父	圣母圣心会	比利时	刘哲元	圣母圣心会	中国
严神父	圣母圣心会	中国	赵云汉	圣母圣心会	中国
苏如安	圣母圣心会	比利时	张文韶	圣母圣心会	中国
刘之德	圣母圣心会	中国	夏树青	圣母圣心会	中国
师永贞	圣母圣心会	中国	何云树	圣母圣心会	中国
艾神父	遣使会	法国	任明皇	圣母圣心会	中国
马神父	遣使会	法国	孟起海	圣母圣心会	比利时
贝神父	圣母圣心会	荷兰	于神父	圣母圣心会	中国
乔新三	圣母圣心会	中国	时邹鹤	圣母圣心会	中国
葛神父	圣母圣心会	比利时	董神父	圣母圣心会	中国
高神父	圣母圣心会	比利时	欧神父	圣母圣心会	中国

续表

姓名	修会	国籍	姓名	修会	国籍
谷神父	圣母圣心会	中国	林神父	圣母圣心会	中国
温神父	圣母圣心会	中国	霍清文	圣母圣心会	中国
布神父	圣母圣心会	中国	刘志凯	圣母圣心会	中国
范神父	圣母圣心会	比利时	李景星	圣母圣心会	中国
张境修	圣母圣心会	中国	雷明远	遣使会	法国
候法德	圣母圣心会	比利时	沈志国	遣使会	中国
司神父	圣母圣心会	比利时			

河北天主教会各教区教务统计

表 4-1-38

名称	项目 年度	神 父			修 士			修 女			教徒数	当年 增加数
		总数	外国籍	中国籍	总数	外国籍	中国籍	总数	外国籍	中国籍		
西湾子教区	1928年	73	43	30				32	19	13	49328	198
	1936年	68	54	14				36	14	22	39285	1670
	1942年		55	21			3		14	47	43210	181
	1949年		33	44					9	73	36801	
献县教区	1928年		40	46		6	27		22	68	136487	2581
	1931年		57	26		17	41		27	17	105503	
	1936年		62	39		17	52		19	43	78258	1888
	1942年		51	40		13	50		17	103	63003	137
	1949年		4	46		1	12			105	60000	
正定教区	1928年	84	23	61	67	4	63	165	10	155	88241	1073
	1933年		22	43		6	26		9	141	58307	
	1936年		16	44		2	59		7	136	49318	881
	1942年		16	53		1	35		7	121	52076	96
	1949年		12	58			45		1	35	52530	
永平教区	1928年		15	11		4			3	38	21605	1375
	1933年		17	11		5			3	41	27090	
	1936年		21	13		5	1		6	46	32854	1926
	1942年		24	17		8	2		5	47	36295	330
	1949年		18	19		10	2		8	47	35800	

续表

名称	项目 年度	神 父			修 士			修 女			教徒数	当 年 增加数
		总 数	外国籍	中国籍	总 数	外国籍	中国籍	总 数	外国籍	中国籍		
保定地区	1928年		20	41		1	2		9	56	79087	745
	1933年		10	49		17	2	68	8	60	77796	575
	1936年		8	58		17	2		8	88	79625	
	1942年		7	67		13	2		7	78	79483	
	1949年		7	47		1	2		7	78	79000	
安国教区	1928年	18		18				18		18	27839	698
	1933年		2	24						39	29560	
	1936年		3	27			145		1	80	36181	288
	1942年		2	23			116		2	111	33218	
	1949年		2	23			12		2	111	33000	
宣化教区	1928年		17	31			74			31	27431	-213
	1931年		11	36			88		1	31	28649	
	1936年		2	41			9			34	34199	645
	1942年		2	52			18			43	36902	170
	1949年		4	52			2			43	36000	
赵县教区	1929年	20		20							30918	
	1936年			31						27	40199	1284
	1942年			39						68	45635	
	1949年			39						68	45000	
永年教区	1931年	19		19			1			12	39685	
	1936年			20						23	46169	1489
	1942年			22						31	50005	
	1949年			55						68	50000	
易县教区	1931年	9				9					3267	
	1936年		9	3		1			2	5	5071	471
	1942年		10	6		1			3	36	6358	
	1949年		11	9						27	6655	
顺德教区	1936年		14	5		2			6	4	16784	739
	1942年		15	8			1		8	23	21988	383
	1949年		18	7			1		9	19	20000	
大名教区	1936年		14	14		12	2		18	11	37903	784
	1942年		19	8		17	4		23	11	44062	735
	1949年		24	11		11	8		20	14	42000	

续表

名称	项目 年度	神 父			修 上			修 女			教徒数	当 年 增加数
		总 数	外国籍	中国籍	总 数	外国籍	中国籍	总 数	外国籍	中国籍		
景县 教区	1942年		23	9		8	10		3	2	33924	540
	1949年		28	22		2	7		2	12	32641	9
北京 教区	1928年		36	114		26	38		42	114	285941	
	1936年		51	112		24	49		65	184	267859	3136
	1942年		55	111		22	41		84	182	245643	
	1949年		78	130		22	41		84	203	215000	
天津 教区	1928年		25	25		27			31	35	46404	980
	1936年		37	30		22	6		41	65	56015	904
	1942年		35	38		23	14		54	59	54210	
	1949年		32	45		11	12		33	88	50000	

注：本表数字出自《中华全国教务统计》年鉴

## 第二章 修 会

河北省天主教修会主要有 22 个，其中男修会 8 个，女修会 14 个。男女修会，各有自己的“会规”（组织章程）。按创办国别分，又可分为两类：一是外国人创办传入中国的，二是中国天主教会自己创办的。建立修会一般须经罗马教皇批准。外国修会的主要任务是通过派遣传教士或修女，开办教堂、学校、医院等事业，达到传教的目的。中华人民共和国成立前，河北省的天主教会一直被外国修会所控制。新中国成立初期，外国修会先后撤离中国。

### 第一节 男 修 会

#### 一、耶稣会

耶稣会是 1534 年西班牙依纳爵所创，1540 年经罗马教皇批准。该会在罗马设有总会，耶稣会士分别由神父和修士组成。会规强调会士绝对忠于教皇、无条件地执行教皇的一切命令。明朝万历二十七年（公元 1599 年）耶稣会传入中国。清朝乾隆三十八年（公元 1773 年），该会被罗马教廷宣布解散并退出我国，1814 年该会又宣告恢复。明万历二十九年（公元 1601 年），耶稣会传教士（意大利籍）利玛窦到达北京，此后直隶各地成为该会最早传教的区域之一。

耶稣会在直隶主要分布在献县教区、景县教区和大名教区。清咸丰六年四月（公元 1856 年 5 月），罗马教皇任命意大利耶稣会士薛孔照为耶稣会直隶东南教区（即献县教区）会长，并兼任教区副主教。咸丰九年二月二十一日（公元 1859 年 3 月 25 日），法国耶稣会士李秀芳被派到直隶东南教区（即献县教区），并开始吸收中国教徒入会。据民国 29 年（公元 1940 年）统计，献县教区的耶稣会士共计 325 人，其中有外国会士 229 人（神父 204 人、修士 25 人）。外国耶稣会士中有 188 人来自法国，41 人分别来自意大利、比利时、荷兰、匈牙利、奥地利、德国、美国、西班牙、瑞士等国。中国耶稣会士有 96 人（神父 80 人、修士 16 人）。1954 年献县教区主教赵振声决定取消耶稣会长兼任教区副主教的特权。1963 年赵振声通知耶稣会长刘定汉任期已满，此后献县教区不再设耶稣会长职务。

景县教区奥地利耶稣会于民国 30 年（公元 1941 年），由该教区主教凌安兰创办。该会设在景县教区总修院，会长为蒲敏道。该会有外国会士 22 人、中国会士 80 人，其中 3 名神父，77 名修士。

大名教区匈牙利耶稣会于民国 31 年（公元 1942 年）由该教区主教查宗夏创办，会长为查宗夏。该会有外国会士 19 人，中国会士 1 人。



## 二、遣使会

遣使会又名文生会亦称味增爵会。1625年由法国神父味增爵创立于巴黎，1633年罗马教廷批准该会为天主教正式修会之一，清康熙三十九年（公元1700年）传入中国。该会在北京、杭州设有两个分会，附设九江大修院、宁波大修院，活动方式主要以兴办社会事业为主。该会也是传入河北较早势力较大的男修会之一。清乾隆五十年（公元1785年），在张家口由法国遣使会接管法国耶稣会的传教区域。清乾隆五十年至同治四年（公元1785年——1865年）法国遣使会在张家口传教期间，据统计，蒙古教区西湾子总堂计有外国遣使会士30人、中国遣使会士14人。除张家口外，遣使会还分布在正定教区、顺德教区、永平教区、安国教区和保定教区。

正定教区遣使会除负责传教事业外，还掌管着该教区的经济财产大权等。该会拥有楼房一座，计53间房屋，外国遣使会士22人、中国遣使会士24人。顺德教区遣使会有外国遣使会士15人、中国遣使会士6人。永平教区遣使会有外国遣使会士35人、中国遣使会士15人。安国教区遣使会有外国遣使会士2人、中国遣使会士7人。保定教区遣使会有外国遣使会士9人、中国遣使会士4人。

## 三、圣母圣心会

圣母圣心会，1862年创立于比利时首都布鲁塞尔。主要宗旨是招收愿意出国传教的神职人员入会。最初培养了大批到中国进行传教的传教士，后又向非洲、东南亚等地输出传教士。

圣母圣心会于清同治四年十月十九日（公元1865年12月6日）派南怀仁，进入张家口西湾子接管法国味增爵会的传教任务，后又到热河、绥远等地成立教区。并购买大量土地出租，或以贷款、施诊、救济等方法传教。西湾子教区最初由法国遣使会管辖，从同治四年开始，由比利时的圣母圣心会接管，故西湾子是圣母圣心会在中国传教的根据地。西湾子圣母圣心会士共计44人，其中比利时籍26人、中国籍18人。

## 四、西多苦修会

西多苦修会又名神乐院，总会设在罗马，清光绪九年（公元1883年）传入我国，开始在张家口涿鹿县杨家坪村建立苦修会名神乐院。民国16年（公元1927年）派李卜岚、汪类斯（法籍）来到正定，在正定县建立苦修会分会名神慰院。该会以苦修著名，订有许多会规，如不许随便说话，睡觉必须枕砖头、打苦鞭等。该会在西欧以农村传教而闻名，在中国同样以经营农场作为传教的方式。如民国16年（公元1927年），正定滹沱河五孔桥苦修会，经过会士们20多年的改造，将2000多亩沙滩建设成1253亩耕地，其中果园80亩。现该土地归河北省农科院果树研究所。其中部分房产于1989年落实给河北省天主教神学院。

涿鹿县杨家坪苦修会首任会长为巴隆迪神父（法籍）。该会有会士125人。正定苦修会首任会长为李卜岚神父（北京人）。该会最多时有会士80余人。解放后，迁移四川省，至此正定苦修会解散。

## 五、保禄会

保禄会于17世纪创办于意大利。主要宗旨以耶稣使徒圣保禄为上保，辅助主教、司铎办理教务，传授经文、教义，出版印刷教会书籍及天主教会宣传品等。清道光十四年（公元1834年）传入我国。河北保禄会主要在正定教区。

正定教区保禄会于清光绪十七年（公元1891年）成立。会址设在正定天主堂东院。他们的经济是独立的，又是集体的，凡人会会士均由本教区供给生活费用。保禄会的主要经济来源靠会士们做工和手工业生产。另外，他们还创办了教理宣讲学校、经音学校、初级小学等。其组织结构分为：院长（会长）、神业司铎、教员司铎、庶务、会士。该会有发愿修士53人，初学修士20人。

## 六、主徒会

民国16年（公元1927年）由罗马教廷驻华代表刚恒毅和宣化教区主教赵怀义创办。地址在宣化北门外盆窑村，这是中国人自己创办的修会之一。该会专收中国籍人员入会，以“发扬基督使徒传教事业为宗旨”，故名。主徒会专为缺乏传教士的教区提供协助人员，注重编写、翻译和出版天主教书籍。会士发“神贫、贞洁、听命”三大誓愿，分神父和辅理修士（俗称弟兄）二部分，辅理修士专在该会所设学校、工厂和印刷馆内工作。建会之初，特聘西班牙神父穆琅等3人为顾问，一年后离华。

主徒会筹建由程有猷代管，会长吴耀汉。民国18年（公元1929年）建成房舍一处，同年9月成立小学一所（景星小学）。民国25年校舍完工，改景星小学为“恒毅中学”，民国26年（公元1937年）“七七事变”后，恒毅中学停办，复改小学。大修士转入北平辅仁大学，小修士转入辅仁中学，同时设诊疗所一处。民国37年（公元1948年）2月，主徒会迁移北平，宣化改为分会。该会在宣化的房屋1952年改为宣化市初级中学，1956年1月改为宣化二中至今。主徒会历任会长：

主徒会代管：	程有猷（1927-1934年）
第一任会长	吴耀汉（1934.7-1937.1）
第二任会长	马光伯（1937.1-1937.6）
第三任会长	郭若石（1937.6-1948.1）
第四任会长	杨绍南（1948.1-停办）

## 七、圣母七苦会

圣母七苦会母会在荷兰(hiesie)。于民国16年（公元1927年）在永平教区设立。会址在唐山贫民教养院内，主办一所工艺学校、一所孤儿院。该会负责人为劳德隆修士（荷兰籍），共有外国籍修士8人、中国籍修士1人。1949年春，除李润甫留下外，全部由白厄福院长率领去新几内亚。

## 八、若翰小兄弟会

若翰小兄弟会（又名真福院），民国17年（公元1928年）由比利时传教士雷鸣远在北平清河镇创立。该会是我国天主教自己创办的修会之一，其主要宗旨为“全牺牲、真爱人、

常喜乐”。会内皆以兄弟相称，上有家长，终身戒烟、酒、鱼、肉。入会者均需废除自己原有姓名另立会名，该会还参与一些社会活动。会员们各尽所能自给自足，如：设立印刷厂、缝纫厂、木工厂，创办学校等。若翰小兄弟会主要分布在河北安国，四川重庆、西康，陕西周至，甘肃兰州等地。该会于1952年解体后移至台湾。

安国教区的若翰小兄弟会设在安国县西关天主教堂。该会协助本教区创办一所教会学校、一所诊疗所，管理堂区的一些耕田等。会长为立珊神父，拥有会士115人。

## 第二节 女修会

### 一、仁爱会

仁爱会（因修女们头戴双翅大白沙帽子故又称白帽子会），于1660年由法国神父味增爵创立，全称为“圣味增爵仁爱贞女会”。该会宗旨以兴办教会事业为主，最初，流行于法国和西欧、北美的一些国家。清道光二十二年（公元1842年）传入我国，是天主教传入河北最早的女修会之一。河北的仁爱会主要分布在正定教区、保定教区和永平教区。

正定教区仁爱会于咸丰八年（公元1858年）建立，会院设在正定天主教总堂西侧仁慈。主要事业是创办医院、婴儿院、诊疗所、养老院、初级小学等。该会有修女30余人，其中外籍6人。民国38年（公元1949年）前夕有19人。院长为宋修女，俗称“大姑奶奶”。另外还有雇员35人。

保定教区仁爱贞女会于民国9年（公元1920年），由该教区主教富成功从北京教区仁爱会总修院聘请一部分修女在清苑县西关广慈医院建立。主要事业：创办诊疗所、缝纫厂、婴儿院、走读学校等。会长为碧耀修女（法国籍）。该会有外国修女2人、中国修女6人。

永平教区仁爱贞女会于民国10年（公元1921年），由该教区主教武致中在唐山开滦贫民教养院（培仁女子中学）建立，民国20年（公元1931年）又成立培仁中学。主要事业：管理学校、创办教理宣讲所、孤儿院、缝纫厂、诊疗所、养老院等。该会有外国修女6人、中国修女13人，勒瓦露伊为院长。

### 二、若瑟会

若瑟会是清光绪六年（公元1880年）由天主教北京教区主教田类斯（法籍）建立的修女会组织。其宗旨是做一些辅助传教工作。如：担任教师、讲解教义教规、管理慈善事业等。河北的若瑟会主要分布在天主教正定教区、保定教区、宣化教区和顺德教区。

正定教区若瑟会于清光绪十七年（公元1891年）由包儒略创办，会院设在正定天主教堂内。起初与仁爱修女会合并，光绪三十二年（公元1906年）分开。正定教区若瑟会经济独立，除教会供给一部分外，大部分为自给自足。主要事业是开办要理讲习所、初级小学、经言学校，并有耕地20余亩。该会修女共121人，崔玛利为总会长。

保定教区若瑟会于清宣统二年（公元1910年）由主教富成功将原在保定教区范围内的北京若瑟会修女遣回，在保定府大钟树胡同建立保定若瑟会修女院。当时有修女34名，总会长为李莫尼加修女，院长为陈玛丽，监理司铎为法国籍的葛神父。下设十几处分会，随着该教区农村分堂的增多，若瑟会的修女人数也逐渐扩大起来，据民国26年（公元1937年）

统计，保定若瑟会修女达 70 余名。民国 37 年（公元 1948 年）停办。

宣化教区若瑟分会于光绪二十七年（公元 1901 年）在宣化成立。民国 15 年（公元 1926 年）宣化教区建立后改为若瑟总会，孟修女为会长，由宣化总堂领导，并下设多处分会。除总会有修女 21 人外，其余修女分布在各分会：张家口堂区有修女 2 人，淖沱店堂区有修女 2 人，东城堂区有修女 1 人，上营庄堂区有修女 2 人，宣化南关堂区有修女 1 人，苏家坊堂区有修女 5 人，共计 34 名修女，另有 10 名初学修女。宣化教区大部分修女一方面协助神父作传教工作，一方面作教区的辅助事业。如管理女子学校，为神父缝制祭衣、置备圣物、负责教堂内设施，以及管理孤儿院、残老院等。

顺德教区若瑟会又名仁爱会，创办于民国 21 年（公元 1932 年）。由波兰修女金兰英任会长，会院设在顺德公教医院南端，并建造圣母堂一座。有修女 30 余人，其中大部分修女为公教医院护士。民国 36 年（公元 1947 年）停办。

### 三、方济格会

方济格会于 1209 年，由意大利传教土方济格创立于意大利。1212 年创立女修会，最初盛行于北欧及西班牙等国。其主要宗旨是专务神修、保持清贫、协助教会办理慈善机构等。该会于清光绪二十四年（公元 1898 年）传入中国，主要分布在山东济南、山西潞安，湖北武汉、宜昌，以及河北张家口西湾子教区、易县教区、保定教区。

西湾子教区方济格会，于清光绪二十四年（公元 1898 年）创立。该教区主教方济众聘请了一部分外国修女到达西湾子、南壕堽。这些修女分别来自奥地利、波兰、法国、美国、西班牙等国，他们来到西湾子后于清光绪二十六年（公元 1900 年）成立了方济格女修会。该会除专务修道生活外，还大力协助教会办理慈善事业，培养医务人员。清光绪二十五年（公元 1899 年），设立了舍药施诊局，创建了南壕堽门诊所，每月医疗病人达千名以上。民国 21 年（公元 1933 年），该会接管了高家营诊疗所并加以扩大，每年诊治病人约 1 万余人次，出诊 800 余次。此外，还负责残老院、育婴院的医护工作。民国 27 年（公元 1938 年），该会由中国方济格女修会接管。1951 年，该院有修女 11 名（外国修女 3 名），波兰修女金淑德任院长，于 1954 年回国。其后，修会解散。

易县教区方济格会，全称为“埃及方济格外方传教会”。成立于民国 25 年（公元 1936 年），该会分 2 个会院：一、易县天主教堂方济格会，会长为玛丽·亚西娜修女（意大利籍），主要事业是开办诊疗所、学校、孤儿院、缝纫厂等。该会有外国修女 2 人、中国修女 6 人。二、易县梁各庄天主教堂方济格会，会长为玛丽·高塔修女（意大利籍），主要事业是护理养老院。该会有外国修女 2 人、中国修女 4 人。

### 四、圣母会

圣母会奉圣母玛利亚为主保，每年的 12 月 8 日举行纪念活动。入会修女头戴黑色纱帽，身穿黑色会衣并佩黑子念珠。主要宗旨是创办教会要理讲习所、辅助传教事业、开办学校、管理孤儿院，同时还做一些教堂里的勤杂事务。河北的圣母会主要分布在永平教区、大名教区、景县教区。

永平教区圣母会，于清光绪二十七年（公元 1901 年）由主教武致中聘请北京教区若瑟会三位修女在卢龙天主堂圣母会总院筹建。原名若瑟会，民国 14 年（公元 1925 年）改名为

无原罪圣母会。主要事业是创办教会学校、开设诊疗所、管理孤儿院、养老院等。该会有修女 50 余人，设有七处分院。日军侵华时，各分院修女无法存身，都逃回总院，民国 33 年（公元 1944 年）日军强占总院。教区决定解散圣母会。

大名教区加罗萨圣母会创办于民国 15 年（公元 1926 年）。该会在本教区分 3 个会院：一、大名城外天主堂圣母会，会长为奚尔曼修女（匈牙利籍）。主要事业是创办了寄宿学校、女子师范学校、教外走读学校、诊疗所等。该会院有外国修女 11 人、中国修女 6 人。二、大名城内天主堂圣母会，会长为伊碧琪修女。主要事业：创办孤儿院、走读学校、寄宿学校、老妇收容所、经言学校、诊疗所等。该会院有外国修女 5 人、中国修女 3 人。三、濮阳天主堂圣母会，会长为步天路修女（匈牙利籍）。主要事业：创办女子师范学校、经言学校、诊疗所、孤儿院、老妇收容所等。该会院有外国修女 3 人、中国修女 6 人。

景县教区仁慈圣母会创办于民国 29 年（公元 1940 年），会址在景县青草河仁慈堂内，会长为玛丽修女。主要事业是创办教理宣讲所、诊疗所、孤儿院、缝纫、刺绣厂等。该会有修女 11 人，其中外籍 2 人。

善导圣母会于民国 34 年（公元 1945 年）由景县教区主教凌安兰创建，并为其会长。1965 年有修女 21 人，“文化大革命”时中断，后于 1985 年恢复。1990 年有发愿修女 12 人。

### 五、献堂贞女会

献堂贞女会简称献堂会，是最早出现的中国女修会之一，清咸丰四年（公元 1854 年）由法国耶稣会士薛孔昭在上海创立。入会者既不发愿，也不过团体生活，但须遵守由薛孔昭拟订并经当时的江南教区主教、法国遣使会士赵方济和教务巡回使兼江南教区耶稣会长伏伯禄批准的生活准则。使命是献身传教事业，特别是要管理好小学校和孤儿院工作。其会院被命名为圣母院，故该修女会又称圣母献堂会。

清光绪三十四年十月八日（公元 1908 年 11 月 1 日），献堂会在献县女传教员学校成立。当时有会员 13 人，其会院亦称圣母院，院长为殷金（会名路济亚）。该会专门吸收有 4 年以上教学经验，道德基础牢固，传教热情高，有一定才干，能在其他女子面前起带头作用的青年贞女入会。会员的生活和衣着无别于其他贫困的女传教员，但作为标志，须在胸前戴一枚圣母献堂会牌。数年之后，献堂会会员增到 22 人。民国 10 年（公元 1921 年）下半年，该会被拯亡会院长姆姆米慈智强行解散，原因是该会没有获得罗马教廷的批准。民国 12 年（公元 1923 年）重新恢复该会，会务由米慈智代管，民国 31 年（公元 1942 年）献县教区主教赵振声将该会更名为诸宠中保中华圣母会（又称诸宠中保贞女会或中华圣母会）。民国 33 年（公元 1944 年），中国修女董秀臣任院长。该会在册修女 1952 年为 29 人、1953 年为 50 人、1954 年为 52 人。

1954 年，赵振声主教将该会与炼灵主母会合并，改名为炼灵中保会。1955 年报告罗马教廷，1956 年末获罗马教廷传信部回函照准。

### 六、耶稣圣心婢女会

耶稣圣心婢女会，于民国 3 年（公元 1914 年）由崇礼县高家营村修女何淑玉发起创办。该会原定名为“耶稣圣心圣体会”，由比利时籍盖司铎指导。民国 22 年（公元 1933 年），主教石德懋将“耶稣圣心圣体会”改为“耶稣圣心婢女会”，正式成为西湾子教区的一个

会派。同年有修女 14 人，管理三所女教会学校、一处孤儿院和一处养老院。民国 26 年该会由高家营子移到西湾子，民国 32 年（公元 1943 年）以前，该会修女人数达 40 余名。1951 年与方济格会合并。

圣心婢女会是西湾子教区直接领导的一个修女会，西湾子教区主教是该会的“全权长上”。圣心婢女会招收标准是：“准收有益于本会及本会事务之女子，年龄 18-35 岁，未婚。由正当婚姻所生、未发愿于他会者，并有本堂神父保证书及领圣洗、“坚振”凭据，患内外疾病者均不收留。”入会后，首先保守十一个月，一年后即可发愿入会，六年后发终身愿。

该会在衣服上规定，保守者穿端庄黑衣服，在教堂内穿黑袍并戴首帕。发愿修女穿中国式黑袍子、黑鞋、黑袜子，扎黑皮腰带并佩带念珠。另外，发愿者修女头戴黑首帕，并佩带小白铜苦像及白银戒指，初学者戴白首帕。所发三愿即“神贫、绝财，贞洁、绝色，听命、绝意”。西湾子教区圣心婢女会共有 7 个分院，共计 86 名修女。

### 七、拯亡会

拯救亡灵会，简称拯亡会。1856 年由法国修女欧仁斯梅（会名上智玛利亚姆姆）在巴黎创立，其会规基本上与耶稣会相同。第一任指导司铎苏念澄是耶稣会中国教区在巴黎的帐房。清同治四年（公元 1865 年）来华，奔走于江南教区和直隶东南教区之间。同治六年（公元 1867 年），郎怀仁在巴黎邀请拯亡会修女来中国。同年十一月十一日（12 月 6 日）首批拯亡会修女到达江南教区。后来便将拯亡会中国总会设在上海，在献县、北京、扬州三教区设立会院。

民国 10 年（公元 1921 年）6 月 21 日，7 名拯亡会修女应献县主教刘钦明之邀请，从上海徐家汇总会会院来到献县张庄天主教总堂成立会院。其中有法国修女 3 人、中国修女 4 人。以后又来 4 名法国修女、1 名瑞士修女，吸收了若干名中国女教徒入会。民国 35 年（公元 1946 年）左右修女人数共达 32 名。同年末，各教区的拯亡会会院奉命撤销，该会中外修女均回到上海总会。1952 年 5 月以后，由献县教区去沪的 14 名拯亡会修女先后被遣返原籍。

该会主要事业：创办贞女宣讲初学院、女青年住宿学校、走读学校、缝纫厂、孤儿院、诊疗所。会长为米师姆（法籍）。

### 八、圣母救亡会

民国 13 年（公元 1924 年）11 月 15 日在献县张庄总堂成立圣母救亡会。其会规同拯亡会，首批会员有 8 人，由米慈智掌管会务，会员在与拯亡会合办的诊所中服务。民国 21 年（公元 1932 年）经罗马教廷批准更名为炼灵主母会，首任会长为李贵贞。该会 1952 年在册修女为 46 人，1953 年为 53 人，1954 年 1 月 8 日并入炼灵中保会。

### 九、宝血会

宝血会于 19 世纪创办于加拿大魁北克。主要宗旨：协助司铎传教、创办婴儿院、养老院、学校、诊疗所等。

民国 13 年（公元 1924 年），应献县教区主教刘钦明邀请，7 名加拿大宝血会修女来到献县张家庄天主教总堂建立宝血会。该会修女院除传教外，还承担缝纫、刺绣、开办诊疗

所、音乐、美术、教育等活动，并编有《指路民书》等传教著作。民国 37 年（1948 年）7 月，该会有外国修女和中国修女各 11 人。同年该会修女经上海去魁北克总会。至此献县教区宝血会解散。

### 十、耶稣圣心传信会

耶稣圣心传信会又称耶稣圣心会，民国 15 年（公元 1926 年）末在易县教区建立。该会主办学校、教理讲习学校各一年。共有修女 24 人。

### 十一、德莱小妹妹会

该会于民国 17 年（公元 1928 年）由比利时传教士雷鸣远在安国县西关天主堂创办。会院称德莱院，会内皆以妹妹相称。主要事业：协助神父主教管理教务，创办教会学校、诊疗所、缝纫厂、刺绣厂等。据 1949 年统计，该会有修女 116 人。1966 年“文化大革命”开始，此修会停办。1986 年天主教保定教区重新恢复德莱院。会址仍设在安国县西关。主要事业：除专务修道外，还创办一所诊疗所。据 1990 年统计，该会有修女 40 余人。

### 十二、圣神安慰会

圣神安慰会又称圣神修女会，民国 21 年（公元 1932 年）在天主教永年教区创立。会址设在威县魏村天主堂内，主办教育和慈善事业，刘敬畏修女任院长，有修女 46 人。解放后停办。

### 十三、德肋撒会

该会又称婴孩耶稣德肋撒会，于民国 20 年（公元 1931 年）由张弼德主教在宁晋县边村天主教堂创办。主要事业是协助本教区传教、创办学校、婴儿院，为本教区神父缝制祭衣等。会长为米路济亚修女。该会有修女 50 余人。

### 十四、炼灵中保会

炼灵中保会 1954 年 1 月 18 日，在献县张庄天主教总堂成立。总堂设会院，在河间、天津和北京各设分院，由教区主教指定负责人。当时献县总会人数为 107 人（包括河间分院）。1958 年 3 月改由民主选举，主教批准产生负责人。1959 年，该会人数为 80 人。1965 年 7 月，赵振声主教宣布解散该会，但会员们仍过集体生活。1966 年以前，部分会员在张庄总堂参加生产劳动，另一部分会员在国办或集体办的医院、诊疗所和缝纫社工作，年老会员在张庄总堂养老。1966 年 9 月会员全部被遣回原籍，该会活动停止。

1985 年 9 月，炼灵中保会在张庄总堂恢复并建立新会院，修女陆续从原籍回到该院。计有修女 11 人。1986 年献县人会的青年女教徒 27 人，1989 年 2 月该会录取第二批会员 38 人，录取范围扩大到全教区。

献县教区有关恢复炼灵中保会修女院的规定是：1.宗旨：培养热爱祖国、服从共产党领导、遵守宪法和法律、虔诚热心侍奉上帝、终生守贞、为教会服务的女性传教人员。2.文化程度：中学或同等学历，或虽无同等学历，但有相当技能。3.年龄：18—30 岁，年老者个案审核。4.健康状况：无传染病，无残疾，智力健全。5.性格：无暴躁脾气，能度集体生活。

---

6.家庭情况：父母婚姻妥当，本人须过圣洗、坚振。7.入院手续：父母同意并按规定负担费用，本堂神父推荐，院方审核考验。8.期限：保守半年，初学二年。



## 第三章 神学教育

明末清初天主教传入河北之初，外国传教士曾企图培养中国神父做他们的助手，但那时他们能够培养中国神父的条件十分有限。清雍正禁教后 100 多年间，只能在澳门开办神学院和采取潜入大陆暗中培养的办法培养中国神父，但人数极少。清乾隆五十年（公元 1785 年）左右，遣使会在澳门成立一所修道院，取名圣家修院，为大陆特别是为直隶省（今河北省）培养神父。清道光初年，遣使会在北京西郊正福寺成立一修院，由法籍遣使会神父拉苗（lamiot）任院长，中国籍神父薛玛竇任教员。道光六年（公元 1826 年）修院的 8 名修生由薛玛竇带领至蔚县孟家坟潜伏起来继续办院，并由薛玛竇任院长。道光二十一年（公元 1841 年），孟振生（法籍遣使会士）经澳门乔装商人潜入大陆，用麻绳做假辫子，用茶水洗脸使其肤色变黄，潜伏在安肃县（今徐水县）安家庄，并向保定知府暗行重贿，以掩护其传教活动，并创办神学院。

鸦片战争爆发后，外国传教士依仗他们本国政府迫使清王朝签订的不平等条约，到处设立开办培养中国神父的修道院。从清咸丰八年（公元 1858 年）起，中国天主教开始有了从这些修道院培养出来的中国神父。

建国前，河北省有备修院 13 所、大修院 7 所，共计 20 所。

### 第一节 修道院

修道院是天主教会专门培养神职人员的学院，分为小修道院（称备修院）、大修道院（称为神哲学院简称神学院）两种。小修道院分：备修班（小班、启蒙班）主要学习简单的拉丁文或法文；中班主要学习拉丁语、语文、史地和自然科学、基本神学课程（相当于初中程度）；高级班同中班课程科目相同，相当于高中程度，是神学院的预科，上完高级班才能上大修道院。学制 3—9 年不等，主要招收初小以上文化程度的教徒子弟入院学习。大修院主要课程有经院哲学、圣经学、教会法典、教会礼仪、神修学、社会科学、伦理学和教义神学等，学制一般为 6 年。

#### 一、小修道院

**西湾子备修院：**于清道光六年（公元 1826 年），由中籍遣使会司铎薛玛竇从北京西郊正福寺因教案迁至蔚县孟家坟，由薛玛竇任院长，最初有修生 8 人，这是天主教在河北历史上最早的修院。道光九年（公元 1829 年），薛玛竇偕同李修士及 8 名修道生迁到西湾子天主教堂。道光二十二年（公元 1842 年）由孟振生迁至内蒙兴和县大青山小东沟村，每年招收教

徒子弟入学，院长为柯司铎。第二次鸦片战争后，将修道院从小东沟迁至主教府。据民国30年（公元1941年）统计，该院有小修道生63名。民国36年（公元1947年）该院随主教府迁至张家口，1949年迁往北京太平仓2号。1952年又迁至北京永祥里10号，1956年解散。

**献县教区小修道院：**于清咸丰十年（公元1860年）由法籍神父李秀芳在威县赵庄天主堂创立，首届修生13人。翌年随教区总堂迁至献县张庄，归本教区耶稣会管理。民国18年（公元1929年）以后，永年、大名教区先后划出，自办修院。民国28年（公元1939年）景县教区划出，但修院由献县和景县两教区合办，民国29年（公元1940年）迁至景县，当时在校人数达历史最高记录：高中12人，初中97人，小学班134人。民国35年（公元1946年），小修道院迁往北平，名为若石学院，属于北平的联合总修院。1954年赵振声主教决定恢复献县教区修道院，1958年该修道院实行半耕半读，同年底迁往天津市，与天津教区修道院合并，不久修道院停办，小修生转入正规中学读书。

**正定教区小修道院：**于清光绪十七年（公元1891年）由该教区第四任主教包儒略（法籍）创办。院址设在正定县东柏棠村，学制8年，平均每年招收修生30余名，经费由罗马圣伯多禄会和本教区供给。首任院长由本教区副主教巴图梵担任。据民国30年（公元1941年）统计，有小修道生47名。民国36年（公元1947年）停办。

**永平教区小修道院：**于清光绪二十八年（公元1902年）由主教武致中创办并兼任院长，院址设在卢龙天主教总堂，学制9年，分初小、初中、高中三个班级。历任院长为荷兰籍魏德治，民国20年（公元1931年）为杉洪恩司铎。民国30年（公元1941年）改为陆士元。该修道院自成立后曾有学生数十人。民国33年（公元1944年）春该院被日军侵占，所余12名修生被迫迁至唐山若瑟孤儿院，由神父王德霖任院长，神父谢博思、兰绍先任教师。民国34年（公元1945年）迁至山海关白桥子圣母院，由神父陈文彬任院长。民国36年（公元1947年）小修道院撤销。

**保定教区小修道院：**于清宣统二年（公元1910年）由富成功创办。院址设在保定天主教总堂，以后改在保定西关，首任院长为法籍司铎顾英才。该院学制7年即七班制，一、二班为高小程度，三、四、五班为初中程度，六、七两班为高中程度。经费由法国遣使会供给。据民国30年（公元1941年）统计，该修道院有小修道生49名。民国37年（公元1948年）停办。

**宣化教区小修道院：**民国16年（公元1927年），赵怀义将宣化教区在北京学习的30名修士召回，成立小修道院，又称为“圣心小修道院”，院址设在宣化天主教总堂。学制8年，分高小、初中、高中三个年级，其中高小2年，初中3年，高中3年。课程设置完全按照国立学校的规定，有语文、史地、数理化、体育、英语，另外增设拉丁文、圣经等。拉丁文、圣经由神父担任，其他各科都是聘请院内的教师担任。修院食宿免费，衣物自理，家贫者予以补助。首任院长为赵文南司铎。据民国30年（公元1941年）统计，该院有小修生71名。民国37年（公元1948年）底停办。

**永年教区小修道院：**民国18年（公元1929年）由崔守恂创办。院址设在威县赵家庄天主教总堂，学制7年，首任院长为王路加司铎。据民国30年（公元1941年）统计，修道院有小修道生41名。民国37年（公元1948年）停办。

**安国教区小修道院：**民国18年（公元1929年）由孙德祯创办。院址设在安国县西关天

主教总堂，学制6年，分高小、初中、高中三个年级。首任院长为姚司铎。据民国30年（公元1941年）统计，该院有小修道生38名。民国37年（公元1948年）停办。

**赵县教区小修道院：**于民国19年（公元1930年）由张弼德创办。院址设在宁晋县边村天主教总堂，学制8年。分初小、初中、高中三个班级，首任院长为尉司铎。据民国30年（公元1941年）统计，该院有修生87名。民国37年（公元1948年）停办。

**易县教区小修道院：**民国19年（公元1930年）由马迪儒创办。院址设在易县梁各庄天主教堂，学制7年。分初小、初中、高中三个年级。首任院长为意大利籍尹司铎。据民国30年（公元1941年）统计，有小修道生32名。1949年停办。

**顺德教区小修道院：**民国21年（公元1932年）由葛乐才创办。院址设在顺德教区主教公署院内南部。首任院长为波兰籍神父文芝彬担任，学制3-4年。据民国30年（公元1941年）统计，修生人数在25人左右。民国35年（公元1946年）停办。

**大名教区小修道院：**民国25年（公元1936年）由匈牙利籍代牧主教查宗夏创办。院址设在大名府天主教总堂，学制6年，首届修道生仅十余人，专以神学为主。首任院长为匈籍聂司铎。据民国30年（公元1941年）统计，该院有小修道生13名。民国37年（公元1948年）停办。

**景县教区小修道院：**民国29年（公元1940年）由凌安兰创办。院址设在景县天主教总堂，学制6年。首任院长为奥地利籍蔡司铎。据民国30年（公元1941年）统计，有小修道生32名。民国37年（公元1948年）停办。

党的十一届三中全会以后，人民政府全面落实党的宗教政策，全省有以下5个教区先后成立备修院。

**沧州教区备修院：**于1986年由刘定汉主教创办。院址设在献县张庄天主教堂。学制3年，开设课程：除神学知识外，还有语文、历史、地理、拉丁文和时事政治等。备修生大部分来自本教区，也有少数备修生来自外地在此进修，他们的生活费用大部分由本教区供给。学习期满后，择优向河北省天主教神学院输送。1990年，该院有教职工11名，备修生46名。

**邯郸教区备修院：**于1988年由陈柏庐主教创办。院址设在永年县临洛关天主教堂，学制3-5年，备修生多数来自本教区。1990年统计，该院有教职工8名，备修生30余名。

**石家庄教区备修院：**于1989年由蒋陶然主教创办。院址最初设在石家庄市北大街天主教堂，1991年迁至本市桥东区义堂村。学制3年。该院有教职工8名，其中有2名神父和河北省神学院毕业的2名修士任教，有备修生17名。

**邢台教区备修院：**创办于1990年，院址设在威县赵庄天主教堂，学制3-5年。1990年统计，该院有教职工6名，备修生15名。

**唐山教区备修院：**于1989年由刘景和主教创办，院址设在唐山伍家庄主教府。刘景和主教任院长，胡勇神父任副院长。该院学制2-4年，有教职员7名，其中有河北省神学院毕业的1名神父，5名修士任教，备修生共10名。

## 二、大修道院

**西湾子教区大修道院：**于清道光十七年（公元1837年）由孟振生创办，取名圣家修院。院址最初设在西湾子，道光二十二年（公元1842年）迁到澳门，道光二十五年（公元

1845年)又从澳门迁回西湾子。民国11年(公元1922年)原蒙古教区的察哈尔教区(西湾子教区)同其他教区在山西大同成立圣母圣心会总修道院,以后每年从各教区小修道院招收新生班,当时每班不过10人左右。民国25年(公元1936年)改为神学院。学制7年,分神学4年、哲学3年,经费由法国遣使会供给。解放后,该院停办。

**献县教区大修道院:**于清同治十年(公元1871年)由法国传教士李秀芳创办,名曰耶稣会初学院(属大修院性质)。李秀芳任该院第一任院长,首届学生3人,院址设在献县张庄天主教总堂。光绪四年(公元1878年),教区修院共有大小修生38人(其中大修生17人),这是教区设有大修院的第一次明确记载。该院学制6年,经费由罗马教廷和教区供给。民国29年(公元1940年)迁至景县,大修生仅有5人。民国35年(公元1946年)并入北京联合总修院。1954年重新成立修院,学生22人,其中多为大修生,1958年迁往天津后停办。

**永平教区大修道院:**清宣统元年(公元1909年)由首任主教武致中创办,取名文声修院。荷兰籍神父魏德治任院长,院址在小修道院内。学制6年,当时就读大修道生5人。民国2年(公元1913年)停办,与北京文声学院合并。

**保定教区大修道院:**清宣统二年(公元1910年)由首任主教富成功创办,有大修道生23名,系由北京神学院返回保定者,院址初设在总堂。民国4年(公元1915年)在大堂西院新建楼房1座,与主教府毗连成立大修道院。民国11年(公元1922年)在北京成立文声总修院,统一培养直隶各教区的大修道生,由此该院停办。

**正定教区大修道院:**于民国3年(公元1914年)由顾其衡创办。院址设在正定天主教总堂,首任院长为巴国梵,学制6年。经费由法国遣使会供给。民国19年(公元1930年)该院与北京文声学院合并,但在领导上仍归正定教区管理。据1949年统计,该院有修士15名。1958年停办。

**宣化教区若瑟总修院:**民国19年(公元1930年)宣化教区修士与北京总修院院长闹翻,因此就不去北京学习了。宣化教区主教程有猷与河北易县教区、山西汾阳、洪洞教区、山东临清教区共同商定,成立了察哈尔、河北、山西、山东四省五教区的大修道院,命名为“若瑟总修院”,院址设在宣化教区主教府内。总修院招收来自五个教区的小修道毕业生,共有修士60多人,学制6年,分哲学、神学两大班,其中哲学2年,神学4年。聘请比利时鲁汶大学的文德迹、葛木兰、任尔松、文登前来任教。并任文德迹为总修道院院长。所学课程除神学、哲学外,还学习中国、世界哲学史、文学史等。民国33年(公元1944年)夏,日本侵略军强占修道院做为宣化省公署所在地。宣化总修道院从此解散。

**宣化教区大修道院:**民国33年(公元1944年)总修道院解散,修士各回各教区。宣化教区修士迁入主教府东院,创办“圣家大修道院”,由副主教赵文南任院长。民国36年(公元1947年),该院转到北京文声学院,1954年夏,文声学院解散。

### 三、河北省天主教神学院

为加快培养爱国爱教、拥护中国共产党领导、热爱社会主义制度,具有一定神学造诣的神职人员,让广大教徒群众过好正常的宗教生活,1983年8月经河北省人民政府批准,建立河北省天主教神学院。

河北省天主教神学院,由省天主教教务委员会、天主教爱国会主办。学制4年,面向全

省各教区，招收 18—25 岁具有初、高中文化程度的男性青年教徒为学员。

院址最初设在省会石家庄市中心圣母无原罪天主堂院内。首任院长为河北省天主教爱国会主席、唐山教区主教刘景和。该院第一批学员 30 名，系经本教区主教或神父推荐，学院考试合格择优录取。

河北省天主教神学院开设主要课程：伦理神学、教义神学、圣经学、教会法典、教会礼仪、神修学、逻辑学、中国文学史、历史、地理、政治、拉丁语、英语等。该院聘请其它大学教师来讲授一般文化科目。其他则由主教、神父负责。

1988 年，河北省天主教教务委员会副主任、沧州教区主教刘定汉接任第二任院长。1990 年 5 月，该院迁址到石家庄北郊河北省果研所（原苦修会旧址）。据 1991 年 4 月统计，该院一、二届 57 名修生已毕业，其中第一届 30 人，已祝圣神父 21 人；第二届 27 人，已祝圣神父 8 人，计祝圣神父 29 人。同时，院速成班已有 21 名修生毕业，其中 19 人已祝圣为神父，共计祝圣神父 48 人。第三届修生 31 人，第四届修生 30 人，1992 年有 61 名修生在学院学习。全院有教职工 13 人。

## 第二节 印刷、藏书

### 一、印刷

为了满足教会学校、神职人员和教徒学习的需要，天主教献县教区、西湾子教区和正定教区分别于清同治十三年（公元 1874 年）、光绪二十六年（公元 1900 年）、宣统二年（公元 1910 年）建立了三个印书馆。因正定、西湾子印书馆资料无考仅将献县印书馆记述如下：

献县教区印书馆始建于清同治十三年（公元 1874 年），馆址设在献县张庄天主教总堂，该馆又称胜世堂。主管人为法籍辅理修士薄若思。印刷机器起初是人力发动，建立发电厂后，采用电力。出版图书的领域由起初印刷教会急需的日课经本、教史手册、教义说明、教义辨析等，逐渐扩大到语言、文字、政治、历史、社会等方面的著作或译著。由于其出版的神学和其他著作具有较高的学术水平，献县印书馆在中外天主教界享有很高的声誉，被认为是仅次于香港纳匝肋静院活版，上海徐家汇土山湾印书馆和北京遣使会印字馆的天主教在华出版印刷机构。

薄若思精通汉文，他用了 20 年的时间采取先用木版刻汉字，再用木字制作字模，然后浇铸铅字的办法，先后制成汉字铅字 40000 个，成功地克服了汉字字形特殊，外国人不便制造铅字的困难。光绪三十三年（公元 1907 年）薄若思病逝后，印书房的工作由法籍辅理修士韩笃祐接任，他领导王永楷、弥书堂、刘焕文等 10 余名中国修士，继续印刷事业。

民国 28 年（公元 1939 年），因侵华日军阻挠造成了献县与天津交通断绝。张庄天主教总堂无法向天津崇德堂领经费，遂使用石印机器印刷自用钞票，以维持日用。该钞票由于有总堂的大量房产为保证金，故能在献县一带流通，但很快遭到日本人禁止。

到民国 29 年（公元 1940 年），献县印书馆已出版了 98 种中西合璧的著作和 15 种汉文著作 211223 册。其中公教经歌 43247 册、小说 11270 册、新旧经文 468 册、名人传 6655 册、反省篇 8675 册、要理篇 12749 册、道德篇 13779 册。其中中国传教士的译著有：《崇修引》10 卷、《圣教史略》3 卷、《天主教传行中国考》、《义勇列传》2 册、《圣格罗何实》、

《露德圣母记》、《恭敬圣律》、《四末》、《耶稣行实》、《拜圣母录》、《拜圣体录》、《默想全书》。出版的外国传教士的著作有：《若瑟月》、《圣母月》、《中法拉丁法语大字典》、《拉丁字典》、《法华大字典》、《文件选集》、《春秋》、《拉丁语文入门》、《护教大辞典》、《四史合编》、《勤领圣体》、《法汉科学词典》、《匈国圣归依撒伯尔》、《五十年来的直隶东南教区》、《汉语初介》、《民间故事》、《中国哲学语录》、《大众教义》、《宗教训语》、《十诫》、《日用粮》、《佛的汉字传记》、《道家先贤》、《口语汉字课本》、《文言文的写作技巧和语法结构》、《新中国》10卷、《民众道德与习俗》等。

民国33年（公元1944年）4月15日，献县印书馆停业。

民国34年（公元1945年）6月28日，八路军派人到张庄天主教总堂洽购铅印机，教区耶稣会长尚建勋代表总堂立字据如下：“本年夏天，八路军解放了县城。敝堂人士非常兴奋，此后不受敌人的统治了，真如拨云见青天。回想起在过去的八年内对抗日工作无甚供（贡）献，自觉愧对解放区人民。适值我八路军为了群众教育事业的需要欲购敝堂铅印机一用，敝堂愿用铅印机三架（大二小一）、铸字铲一架、铅字一部，不取分文，捐助八路军，聊表本堂抗日热忱。

献县张家庄天主堂会长

尚建勋（法文签名）

中华民国三十四年六月二十八日

河北献县天主堂耶稣会章”

关于八路军购买献县张庄天主教堂铅印机一事，民国35年（公元1946年）1月15日尚建勋和穆启华曾致电中共代表周恩来。电报全文如下：

“中共代表周恩来先生：

据地方机关谈，法大使馆曾向先生提出敝教堂人员被扣，财产机器被没收等事，先生曾电问地方机关，是否属实。查敝教堂人员无被扣留者，房屋土地财产均无被没收，亦无被罚款事，政府保护敝堂可称热心。去年六月二十八日，八路军派人来购敝堂铅印机器，敝堂自觉八年来对抗日工作无甚贡献，情愿献于八路军，并非没收。去年十二月群众与敝堂协同清算八年来敝堂所欠之负担计四千五百万元，经政府说服民众照顾敝堂之生活减至一千五百万元。先生电问地方机关之事，恐系误会。除将此情况报法大使外，特此电达。

会长：尚建勋

院长：穆启华

献县张庄天主堂

1946.1.15”

民国35年（公元1946年）1月，张庄天主教堂将部分机器物品包括印书馆的剩余铅字和纸张折价变卖。至此，印书馆停业。

西湾子教区印书馆于清光绪二十六年（公元1900年）建立，为教区印刷经本圣书。民国25年（公元1936年）在主教府前院又为印书馆建筑一排新瓦房，后来于民国27年（公元1938年）将印书馆移至高家营。

## 二、藏书

献县教区张庄天主教堂设有两个图书馆，分属主教府和耶稣会。收藏大量中外图书、报

刊,其中有相当多的是中文线装古籍名著,包括各种史书等。教区档案室则附设于主教办公室内,收藏有近百年来自罗马教廷、罗马耶稣总会、法国耶稣总会和法国驻华使馆的大量重要文件、教区自撰的大事记、年度工作报告、教区所有的地契、房契,以及各种地图等。

据1951年河北省政府文教委员会宗教事务处统计,张庄天主教堂图书馆共藏有中文图书7128册、外文图书24429册。中文图书有:圣教志60册、杂志42册、圣经75册、护教学160册、教会要理260册、经书100册、经文212册、耶稣会典章55册、哲学880册、传记28册、子书2册、讲道汇编337册、美术210册、圣人行实358册、社会科学310册、数学、物理445册、字典15册、中国文学史3210册、地理110册、历史259册,共计7128册。外文图书有:百科全书19册、圣教历史1244册、圣经934册、神学1028册、要理490册、哲学267册、道德学974册、修德学3480册、传教学1175册、圣人行实1141册、护教学628册、圣教礼仪学450册、耶稣会规章1532册、教育学107册、社会科学366册、杂集1715册、画报53册、世界历史1108册、中国学书580册、自然科学1372册、世界地理1699册、世界文学1528册、法文1045册、英文550册、拉丁文410册、美术534册,共计24429册。

1954年12月,张庄天主教总堂革新促进会整理充实了图书阅览室,室内陈列各种书籍230种。

1966年8月,“文化大革命”兴起,献县中学学生将张庄天主教总堂内各种图书堆成9堆,放火烧毁3万余册,占全堂图书档案资料总数的一半以上。1966年10月16日,河北省博物馆用卡车运走部分资料和文物(古钱币等)及190套古籍书。剩余部分由献县人民委员会(政府)财政科负责清理。1967年10月26日,财政科将张庄教堂图书馆的900公斤书卖给张庄生产队,12月又将其中725公斤书卖给献县土产公司。1967年12月至1968年8月,献县中学两派学生各自将其中的6000公斤书刊分别卖给张庄、西翟庄、高庄、郑唐庄、范庄等生产队,总计卖出7625公斤。这些书籍被卖去后,主要用于制作了鞭炮。

1980年,张庄总堂重新开堂后,随即着手积累教内外书刊,但还没有能力重建图书馆。河北省博物馆于1990年10月退还该堂部分中文古籍书。

### 三、报刊

河北天主教会为协助人民政府宣传党的宗教政策、团结信教群众走独立自办爱国爱教的道路,从本世纪50年代初开始先后创办了《广扬》、《信鸽》、《会讯》、《信德》报刊。

《广扬》于1950年1月16日由天津市天主教革新运动促进会创办,为半月刊,每月1日和16日出版,全年24册,向国内外天主教会发行,主编为李耕野。1958年改由河北省天主教爱国会主办,1963年8月停办。

《信鸽》于1958年由河北省天主教爱国会在天津创办。该刊为不定期刊物,向全国各教会发行。1966年8月停刊。

《会讯》于1989年由河北省天主教爱国会及河北省天主教教务委员会在石家庄市创办。该刊为不定期刊物。1990年停办。

《信德》于1991年由河北省天主教爱国会和河北省天主教教务委员会创办。主编为神父张士江。该报为八开小报,不定期向河北省各教区发行。到1993年3月止,已发行11期,地址设在石家庄市石邑路1号。

## 第四章 教会经济

天主教的经济来源在解放前主要靠罗马教廷拨付津贴。应该指出的是，丧权辱国的《辛丑条约》签订后，西方传教士靠不平等条约，用赔款霸占、强买了大量土地、房产。新中国成立后，经济来源为房地产收入、兴办自养事业、教徒奉献等。

### 第一节 罗马教廷津贴

从天主教传入始至新中国成立初期，罗马教廷每年拨付河北每个天主教区一定数额的津贴补助费。因此，罗马教廷资助是解放前天主教会的一项主要经济来源。

西湾子教区初建时，罗马教廷拨付给经费作为创建教区基金。以后，每年拨付津贴近万美元。另外，外国其它天主教会拨付补助金 6000 美元。

献县教区于清咸丰六年（公元 1856 年）建立后，由罗马教廷拨付白银作为创建教区基金，以后又常年拨付一定数额的津贴补助。该教区的财务帐房设在天津崇德堂内。

正定教区于清咸丰六年（公元 1856 年）建立后，罗马教廷拨付白银作为创建教区基金。清同治六年（公元 1867 年）花白银 4 万两兴建正定天主教总堂。以后，罗马教廷常年拨付该教区一定数额的津贴。1950 年罗马教廷拨付津贴为 3.6 亿元人民币（旧币，折合数额，下同），法国遣使会捐助该教区 2000 万人民币（旧币）。1952 年，罗马教廷拨付津贴 3.8 亿人民币（旧币），拨付若瑟修女会经费 2800 万元人民币（旧币）。

永平教区于清光绪二十四年（公元 1898 年）建立，罗马教廷当时拨付经费 3000 两白银作为创建教区基金。以后，每年拨付一定数额的津贴（具体数额不详）。民国 9 年（公元 1920 年），由于武致中主教向罗马教廷提出困难申请，法国巴黎遣使会总会长拨给永平教区 40 万大洋巨款，作为教区基金。武致中主教将此巨款存入上海首善堂帐房中，与其共同经营房地产，从中取利，直到解放初期。1952 年罗马教廷给该教区仁爱女子孤儿院拨付专款 985 万元人民币（旧币）。

保定教区于清宣统二年（公元 1910 年）成立后，罗马教廷指令从北京教区经费中分出 30 万银元作为创建教区基金，并将湖北汉口房产一部拨出给保定教区，以出租房地产收取租金增加收入。到抗日战争期间已全部用光，汉口房产也变卖一部。民国 36 年（公元 1947 年）接受罗马教廷津贴 6000 美元。1950 年罗马教廷给保定教区拨款 3 亿多人民币（旧币），给该教区方济格修女会拨款 2200 万人民币（旧币），次年罗马教廷再拨款给方济格会 600 万人民币（旧币）。1952 年罗马教廷给该教区的若瑟修女会拨款 582 万元人民币（旧币）、给方济格会拨款 2600 万元人民币（旧币）、给公教育婴院拨款 3365 万元人民币（旧



币)。

安国教区于民国 10 年(公元 1921 年)从保定教区分出而创立。分出时分得基金 15 万元(货币种类不明)。直到 1950 年为止,每年由罗马教廷拨付 4350 美元。此后断绝外国津贴。

宣化教区成立后,罗马教廷拨付一定数额经费作为创办教区基金。此后,常年拨津贴 5000 美元。民国 16 年(公元 1927 年)成立教区驻京办事处,分得 8 万银元,并得到国外教会捐助。

易县教区成立时,罗马教廷拨款 8000 银元,外国其它天主教会机构捐助 2000 银元。民国 20 年(公元 1931 年)主教公署迁至易县城内,购置房产一所。次年购房成立崇真女子小学校。民国 22 年(公元 1933 年)创建教区明道学校;次年,又购买城内长碓街路北瓦房一所,以上这些购建费大部由罗马教廷拨付,一部由各国天主教会机构捐助。教区自成立后,罗马教廷常年拨付津贴 4000 银元。1950 年,罗马教廷拨来国外临时捐助 1300 万元人民币(旧币),转来外国弥撒献仪费 350 万人民币(旧币);同年拨付津贴 3.1 亿人民币(旧币)。1952 年罗马教廷拨付津贴 1650 万元人民币(旧币)。同年该教区又接受由天津方济格会转来在华总机构津贴 3100 万人民币(旧币)。

赵县教区于民国 18 年(公元 1929 年)从正定教区划出,并从正定教区拨款 10 万元(货币种类不明)做为开办基金,后常年接受罗马教廷津贴 2 万元。该教区后陆续修建修女院。民国 22 年建有教经处 30 处,次年建婴儿院用款 9000 元。三次所需费用前后共计四五万元,全部为罗马教廷拨付。1950 年罗马教廷拨付津贴 2.8 亿人民币(旧币)。

顺德教区成立后,分得基金 10 万银元。1949 年罗马教廷拨付 500 美元,1950 年又陆续收到拨款 7024 美元。1951 年收回曾用罗马教廷拨来津贴放出之帐款 2000 万人民币(旧币),并接到天津首善堂津贴 390 万人民币(旧币),1952 年还接到天津首善堂 1000 万人民币(旧币)。

景县教区成立时,得教区基金每年收入为 1000 美元,津贴由罗马教廷拨付,每年为 9000 美元,每年收入共计 1 万美元。民国 29 年(公元 1940 年)建大修院花去费用 3000 美元,资金一部由罗马教廷拨付,一部由瑞士和美国捐助。民国 30 年教区扩大建设规模,共花费罗马教廷拨款和瑞士、美国捐助共 1.2 万美元。景县教区的经费来源过去完全依靠罗马教廷(以天津崇德堂为枢纽),教区及所属驻津办事处,北京王驹马分堂经费收入靠天津崇德堂拨款。从 1950 年至 1952 年的三年内,景县教区及所属机构共接受罗马教廷拨付津贴为:1950 年 1.84 亿人民币(旧币)、1951 年 8100 万人民币(旧币)、1952 年 1.12 亿人民币(旧币),共计 3.77 亿人民币(旧币)。

大名、永年二教区分别于民国 24 年(公元 1935 年)和民国 18 年(公元 1929 年)从献县教区划出,其创建基金及教会津贴,一并从献县教区设在天津的帐房崇德堂领取。但具体数额不详。

廊坊地区(霸县苏桥总堂、永清县总堂、涿县总堂)解放前接受外国津贴数不详。从 1950 年至 1952 年得到外国常年津贴 7225 万人民币(旧币),在华机构津贴 9155 万人民币(旧币),总计 16380 万人民币(旧币)。

天津教区沧县总堂解放前得到外国津贴数不详,从 1950 年至 1952 年为 200 万人民币(旧币),教区补助款 635 万人民币(旧币)。盐山、张彦恒总堂得款数不详。

承德地区各教堂得款数不详。

## 第二节 房产、土地

天主教会的房产、土地在清光绪二十六年（公元1900年）前主要是靠罗马教廷的津贴费购买。义和团运动失败后，天主教靠不平等的《辛丑条约》获得大量赔款，强行霸占大量土地、房屋。据1952年河北省人民政府文化教育委员会宗教事务处对天主教登记材料，各教区的房产、土地干后。

西湾子教区共拥有房产1880余间，占地2700亩，土地300亩。其中，主教公署房产（包括修道院、修女院、教会小学、诊疗所等附属机构）300余间；南壕屯教堂房产536间；平定堡教堂房产146间；公会镇教堂房产52间；大苏计教堂房产42间；其它支堂、村堂及祈祷所共有房产800余间。

献县教区共拥有房产1741余间，占地260亩，土地68亩。其中，主教公署附属机构有房产1268余间，占地160余亩。该教区下辖各乡村教堂房产473间，占地100亩，土地28亩。民国31年（公元1942年），抗战时期的减租减息运动开始，张家庄天主教总堂部分被毁坏和平分，部分由政府部门接管，田地由村民平分。民国35年（公元1946年），云台山全部房产和耕地均由献县国营农场使用。1949年，献县普济医院租赁主教公署房产516间，占地130亩。省立中学租赁主教公署房屋485间，占地88亩。1950年，献县粮库租赁主教公署房屋114间，占地10亩。

正定教区共拥有房产2503余间，占地面积458亩，土地30余亩。其中，主教公署（包括正定堂、仁慈堂、首善堂、修道院、修女院、教会小学、遣使会和驻京办事处）房产1240间，占地175亩。藁城桥寨本堂房产213间，占地21.9亩；定县总堂房产156间，占地21亩，栾城油通总堂房产278间，占地28.6亩，土地30亩；石家庄市本堂房产80余间；正定柏堂小修院房产180间，占地170亩；兴安总堂房产222间，占地22亩；冯家庄总堂房134间，占地19.5亩；

永平教区共有房产1204余间，占地241亩，土地141.4余亩。其中主教公署及其附属机构（包括修道院、修女院、教会学校、孤儿院）房产483间，占地176.4亩，土地117.8亩；丰润黄花港教堂房产38间，占地25亩；小稻地教堂房产21间，占地5.2亩，土地5.3亩；贾庄子教堂房产24间；滦县总堂区房产237间，占地24.2亩，土地12.3亩；永平主教府（卢龙）有房产200间；建昌营教堂房产35间；山海关教堂房产35间；秦皇岛教堂房产32间，占地5亩，租用开滦地6亩；其它村堂、支堂及祈祷所共有房产99余间，占地5.2亩。

保定教区共拥有房产4646余间，占地813亩，土地46.1亩。其中，主教公署房产371间，占地22.5亩；方济格修女会房产2处，占地25亩，土地11亩；若瑟修女会房产72间，占地5亩；修道院房产88间，土地26.2亩；公教医院房产155间，占地22.8亩，土地8.9亩；公教育婴院房产130间，占地10.4亩；汉口济世堂经管处房产380间；保定分堂房产45间，占地14.3亩；保定南关教堂房产52间，占地9.3亩；小望亭分堂房产107间，占地21.9亩；邵家庄分堂有房产74间，占地37亩；黄素分堂房产60间，占地10.3亩；东显

阳分堂房产 105 间，占地 20 亩；谢庄分堂房产 188 间，占地 30.5 亩；北河庄分堂房产 109 间，占地 16.5 亩；北王力分堂有房产 83 间，占地 18.5 亩；田各庄教堂房产 69 间，占地 23 亩；张登教堂房产 74 间，占地 12.9 亩；温仁教堂房产 40 间，占地 9 亩；姜家庄教堂房产 81 间，占地 12.4 亩；西王力教堂房产 149 间，占地 13.8 亩；段庄教堂房产 84 间，占地 24.3 亩；峦头教堂有房产 84 间，占地 21 亩；娘子神教堂房产 113 间，占地 26.8 亩；史家佐教堂房产 155 间，占地 17.9 亩；套里教堂房产 93 间，占地 21.3 亩；寨子教堂房产 42 间，占地 8 亩；安家庄分堂房产 182 间，占地 44.2 亩；胡渠教堂房产 85 间，占地 25 亩；吴庄教堂房产 71 间，占地 18.7 亩；新安教堂房产 141 间，占地 23.1 亩；东马营教堂房产 112 间，占地 23.9 亩；仓巨教堂房产 57 间，占地 11 亩；东润教堂房产 234 间，占地 38.8 亩；南宋教堂房产 96 间，占地 10.3 亩；赵口村教堂有房产 88 间，占地 22 亩；全昆教堂房产 112 间，占地 13.8 亩；徐果庄教堂房产 91 间，占地 29.9 亩；望都总堂及所属分堂（白沙、东阳庄、中汕阳）有房产 374 间，占地 98 亩。

安国教区共拥有房产 664 余间，占地 90.2 余亩，土地 149.5 亩。其中，主教公署（包括德莱修女会、若翰小兄弟会、诊疗所等）有房产 422 间，占地 75 亩，土地 4 亩；安国南马教堂房产 52 间，占地 10 亩，土地 2 亩；该房于 1937 年被日军烧毁，土地被村民平分。博野周于庄教堂房产 1 处，占地 3 亩，土地 3.2 亩；博野程六市教堂房产 3 间，占地 1 亩，土地 16 亩；赵家庄教堂房产 33 间，土地 61 亩；深泽大黎元教堂房产 57 间，土地 27 亩；其它支堂及祈祷所房产 97 间，占地 1.2 余亩，土地 36.3 亩。

宣化教区共拥有房产 900 余间。其中，主教公署（包括修道院、修女院、孤儿院）房产 300 余间；西合营教堂房产 156 间；上营庄教堂房产 73 间；双树教堂房产 67 间；南绛罗教堂有房产 48 间；其它支堂、祈祷所房产 200 余间。

易县教区共拥有房产 497 余间，占地 58.4 余亩，土地 6 亩。其中，主教公署（包括修女院、小修道院）房产 195 间，占地 26 亩；易县总堂直属支堂房产 14 间，占地 1.57 亩；涑源分堂房产 2 处，土地 3 亩；高士庄教堂房产 23 间，占地 1.5 亩；涑水分堂房产 83 间，占地 9.7 亩；良各庄分堂房产 105 间，占地 13 亩；西山南教堂房产 3 间，占地 0.45 亩，土地 3 亩；易县教区驻京办事处房产 74 间，占地 6.2 亩。

赵县教区共拥有房产 3718 余间，占地 396 亩，土地 630 亩。其中，主教公署房产 110 间，占地 13 亩，土地 450 亩；小修道院房产 133 间，占地 20 亩，土地 30 亩；德莱修女会房产 108 间，占地 11 亩；婴儿院房产 56 间，占地 7 亩，土地 30 亩；宁晋边村本堂房产 224 间，占地 21 亩；赵县中冯本堂房产 190 间，占地 17.4 亩；高邑里村本堂房产 164 间，占地 19.9 亩；北蒲底本堂房产 97 间，占地 9.3 亩；赵县河西寨分堂改为本堂房产 148 间，占地 12.6 亩；杨扈堂房产 99 间，占地 5.9 亩；宁晋唐邱总堂房产 153 间，占地 10 亩；唐邱堂房产 133 间，占地 6.5 亩；朱家庄堂房产 209 间，占地 19 亩；小营里分堂有房产 335 间，占地 18 亩；北官庄堂房产 205 间，占地 13 亩；范家庄堂房产 230 间，占地 76 亩，土地 60 亩；雷家庄堂房产 132 间，占地 12 亩；临城贾庄总堂房产 5 所，占地 6 亩，土地 60 亩；石城教堂 18 间，占地 1.3 亩；祁村堂房产 113 间，占地 9 亩；贾庄堂房产 96 间，占地 6.7 亩；隆尧魏家庄堂房产 204 间，占地 14.4 亩；大张家庄房产 99 间，占地 6.2 亩；柏乡寨里教堂房产 54 间，占地 27.7 亩；东小京堂房产 147 间，占地 9 亩；内步堂房产 102 间，占地 11 亩；高邑城内堂房产 159 间，占地 13 亩。

永年教区共拥有房产 7800 余间，占地 1000 余亩，土地 1400 余亩。其总堂、分堂、支堂房产资料无考。

顺德教区共拥有房产 1583 余间，占地 142 亩，土地 289 亩。其中，主教公署（包括若瑟修女会、公教医院、义德中学、孤儿院）房产 476 间，占地 42 亩，土地 120 亩；北掌总堂房产 93 间，占地 9 亩，土地 10 亩；北掌分堂房产 76 间，占地 5.7 亩；河下分堂房产 57 间，占地 3.7 亩，土地 5 亩；南高分堂房产 34 间，占地 2 亩；邢台总堂房产 97 间，占地 11.8 亩；尧山南关分堂房产 128 间，占地 19.2 亩；心张分堂房产 82 间，占地 4.7 亩，土地 5 亩；大辛庄分堂房产 63 间，占地 3.5 亩，土地 4 亩；巨鹿总堂房产 230 间，占地 17.6 亩，土地 120 亩，该房屋部分被日本侵略军毁坏。大北掌分堂房产 92 间，占地 7.6 亩，土地 5 亩；留垒分堂房产 18 间，占地 1.7 亩，土地 10 亩；张固寨分堂房产 137 间，占地 13.5 亩，土地 10 亩。

大名教区拥有房产 335 余间，占地 39.9 余亩。其中，主教公署房产 85 间，占地 4 亩；简庄分堂房产 80 间，占地 20 亩；魏县南关分堂房产 36 间，占地 2.6 亩；杨善分堂房产 52 间，占地 6.8 亩；南马头分堂房产 35 间，占地 4 亩；儒家寨分堂房产 18 间，占地 1 亩；北皋分堂房产 29 间，占地 1.5 亩。

景县教区共拥有房产 900 间，占地 115 余亩，土地 280 亩。其中，主教公署（包括修道院、修女院、景星小学、诊疗所）房产 203 间，占地 25 亩，土地 200 亩；该教区驻天津办事处房产 8 间；北京王驸马支堂房产 30 间，占地 11 亩；景县城内分堂房产 29 间，占地 1 亩；青草河分堂房产 63 间，占地 4 亩；黄古庄分堂有房产 44 间，占地 5 亩，河渠支堂房产 28 间，占地 5 亩；故城分堂房产 27 间，占地 4 亩；阜城分堂房产 44 间，占地 6 亩；吴桥分堂房产 40 间，占地 5 亩；宁津分堂房产 20 间；东光分堂房产 34 间，占地 5 亩；衡水仲景分堂房产 31 间，占地 7 亩；武邑分堂房产 65 间，占地 8 亩；枣强西关分堂房产 9 间，占地 2 亩；冀县分堂房产 59 间，占地 6 亩；新河东团里分堂房产 29 间，占地 3 亩；南宫城内支堂房产 90 间，占地 8 亩，土地 80 亩；范家寨分堂房产 47 间，占地 10 亩。

北京教区（廊坊地区、涿县）共拥有房产 1503 间（其中涿县 483 间），占地 476.4 亩，土地 39 亩。其中，霸县苏桥总堂房产 345 间，占地 85.6 亩；永清县总堂房产 490 间，占地 185.2 亩，土地 38.5 亩；涿县总堂房产 403 间，占地 130.5 亩；京北、京东、京南各堂（廊坊境内）有房产 265 间，占地 75.1 亩，土地 0.5 亩。献县教区所属 10 个分堂不详。

天津教区（河北境内）共拥有房产 418 间，占地 87 亩，土地 8.2 亩。其中沧县总堂房产 194 间，占地 52.38 亩；盐山总堂房产 181 间，占地 26.45，土地 1 亩；张彦恒总堂房产 43 间，占地 8.17 亩，土地 7.2 亩。

承德地区拥有房产 458 间，占地 70 亩，土地 1122 亩。其中围场县有房产 126 间（包括佟家营、山湾子、小锥子、马连道等教堂），占地 54 亩，土地 1120 亩；滦平县老虎沟教堂有房产 67 间；隆化县教堂有房产 29 间；承德市区教堂有房产 54 间；兴隆县教堂有房产 57 间（其中半壁山 12 间、平安堡 15 间）；丰宁县教堂有房产 65 间（凤山 34 间，何营子 31 间），土地 2 亩；平泉县平泉镇天主堂院房产 60 间，占地 16 亩。

附：

### 一、郎怀仁致法国耶稣会巴黎省会长的信

尊敬的省长神父：

请你允许我把我们教区的现状简略地描述一下。

直隶东南教区，拥有 3 个府城，5 个州城，33 个县城，合计有 41 个城市。每个县城拥有至少 300 个隶属它的村镇，有的县拥有上千的隶属村镇。例如献县——教区将来的中心教堂所在地。根据政府人员的报告，就有 990 个隶属的村镇。按照这个可靠的估计，平均起来，每村至少有 1000 居民，那 3 个府和 5 个州可以暂且不计，这个本来没有什么大关系。如果你用 33 去乘 30 万，就可以得出我们教区有一个将近 1000 万的居民数字，等于法国人口的 1/4 强。纵然我的计算结果不太准确，它至少足以证明，摆在我们传教士面前的是一块非常广阔的耕种园地。

按照天主的计划，我们的 1 万名新教徒，只应当在公审世人的日期举出人证和物证来控诉这个地区的教外人士么？他们是不是更好充作这个地区的首批信徒和生产更多信徒的种子？但是，在一个这么庞大的教外人士数字之前，试问：你的三个孤苦零丁的孩子怎样能用福音的酵素使他们全部发酵？

在传教工作人员方面。纵使能够获得一些增援。我们的人数依旧太少。我一想到这个，就不得不叹息着说：关于这个地区，天主大发慈悲的时刻可能还没有来到。谁如果有意达到目的，谁就一定在想办法。几时我一方面看到，只有这么几个传教士来教导这么朴素、这么勤劳、这么温和、这么沉静、这么贫穷的一个民族。另一方面，想到在法国教会的那些基层单位，竟然有那么多教会人员在照顾为教那么少，并且时常顽固难化的信徒，我就只能从我那无比的空虚和无能的心灵深处，向圣达味王大声说：“天主！你的见解实在神妙难悟……”有什么障碍物阻止传教工作人员来到我们直隶呢？难道是由于他们——一如先前圣保禄和他的伙伴们一样——从天主圣神那里接到了在亚细亚（土耳其一带地区的旧称——译者注）宣传天主训言的禁令么？或者是由于我们这里和先前比提尼亚（土耳其北部地区的旧称——译者注）同样的不幸，虽然即传教工作人员愿意来，而“耶稣的圣神却不许他们来”呢？上主啊！（你的禁令——译者加）究竟到什么时候为止呢？请怜悯我们罢！我们的困难处境，就是我们请求你大发慈悲的唯一理由！始妊无玷的皇后！一千万个嗓音，都要为你祝福，并颂扬你那圣洁的胎儿——耶稣。这种一千万人的大合唱，在你那母亲的心中，难道真的只是一团无足轻重的嗓音么？

尊敬的神父：我方才把我心中的苦闷，向上天、世人和你稍微表达了一下。请你不要见怪，这样我的心会觉得轻松一些。

祝你

基督安好

代理主教、耶稣会士 郎怀仁

一八六〇年七月十五日

### 二、清直隶河间府发给天主教堂的租契

大清署直隶河间府正堂加十级纪录十次员、特授直隶河间县正堂加十级纪录十次员为给付永租业事案。查上年恭奉上谕：天主教本系劝人为善，故不必禁止等因。钦此。兹查所有河间府习教之人，并无天主堂可以供奉瞻拜。今有传天主教之主教郎前来请烦本县指一空地，俾得永租，以便建造供奉天主堂。本县查天主教即系劝人为善，自应酌量给地，以为习教之所，当即稟明府

宪。现奉宪谕，查得大仓地方共地十亩零八分三厘五毫五丝七忽，将此地给付主教郎以为本地习教民人永远租业，庶便建造天主堂及传教士住房、学房等项，但不得私作别用，如有别用，则此纸即为废纸。至该地租价议得每年每亩纹银一钱，共合租价银一两零八分四厘，每年十二月十五日由天主堂内派人将次年租价送交县署，今特缮此永远租契，送交主教郎收存，俾得本地习教民人永为租业。须至租契者。

咸丰十一年七月

河间府印

河间县印

### 三、法国钦使发给清直隶河间府天主堂的执照

大法国钦差驻劄中国总理本国事务全权大臣布为给付执照事：照得本月初五日据本国人居住中国直隶河间府传天主教之主教郎怀仁报明本大臣，现经直隶河间府正堂景及河间县正堂耿遵行大清国大皇帝、大法国大皇帝特派钦差使宣行事全权大臣于咸丰十年九月十二日在顺天府城内设立和约章程第六款，情愿将河间府城内大仓地基地出租与本地习教民人得租为业，于本年七月内具立租契，送交主教郎台转呈前来。内开：“为给付永租业契事。案查上年供〔恭〕奉上谕：‘天主教本系劝人为善，故不必禁止等因。钦此。’兹查所有河间府习教之人并无天主堂可以供奉瞻拜，今有传天主教之主教郎前来请烦本县酌指一空地以便建造供奉天主堂。本县查天主教即系劝人为善，当应酌量给地以为习教之所，当即禀明府宪。现奉宪谕查得大仓地方共地十亩零八分三厘五毫五丝七忽，将此地给付主教郎以为本地习教民人永远租业，庶便建造天主堂及传教士住房学房等项，但不得私作别用，如有别用，则此契即为废纸。至该地租价议得每年每亩一钱，共合租价银一两零八分四厘，每年十二月十五日由天主堂内派人将次年租价送交县署。今特缮此永远租契送交主教郎收存。俾本地习教民人永为租业。须至租契者。”又开东西阔三十二弓，南段南北阔三十弓，南至甬后街官道，东至张庆堂房基，西至更道，计地四亩；东西三十三弓二尺，中段南北阔二十弓，计地二亩七分八厘三毫四丝；东西二十八弓二尺，北段南北阔三十四弓三尺，东至许贵一房基，西至张雨亭房基，迤西系更道，西至西大街官道，计地四亩五厘二毫一丝七忽，以上共地十亩八分三厘五毫五丝七忽各等语。本大臣阅悉后，飭将原契登载普中国所有天主堂清册收存，本公署备案。为此发给执照，送交主教郎台自行收存为据，以便河间府传教习教人得以建造天主堂及各项公所，不得擅作别用，并俟转交下任主教永为该处教中公业之契可也。须至执照者。

咸丰十一年八月初八日由本法国全权大臣公署发

存册第六号

大法国钦差驻中国总督本国事务全权大臣之关防

(印)

文件内法文译文

本永租权凭证所指土地沿称“大仓”，坐落在直隶省河间府城内，共计十亩零八分三厘五毫五丝七忽，现由签署人发给直隶东南代牧赛尔齐奥波里主教郎收存为据。郎主教及其合法继承人及下任罗马天主教会的主教对上述土地享有完全的使用权，以供奉天主教瞻拜之用，包括建造教堂、修院和学校等权利，所负义务是每年应于阴历十二月十五日向中国帝国政府交纳纹银一两零八分四厘，作为承租产业的租金，并言明上述土地专供天主教宗教敬礼之用。

法国驻中国全权特使

布尔布隆（签名）

一八六一年九月十二日于北京

#### 四、法国外交使团给郎怀仁的信

法兰西驻华外交使团

北京 1861 年 9 月 15 日

主教大人：

我受法兰西驻华特命全权大臣的委托，给你寄上产权凭证一纸，兹此你为天主教会在河间府城内取得一块土地的产权。虽说这只是永租权，但实质上从中国法律以及根据最近签订条约的规定法国所取得的权利的观点来看，除了每年交付微不足道的租金外，与其它不动产合法和不受时效约束的产权，毫无区别。

主教大人，全权大臣高兴地看到由你勤恳卓越领导的耶稣会传教士负责的传教事业，由于取得了产权开始在这个你为之献身的国家内，外表上公开地扎根了，在这里我们古老的宗教信仰和慷慨的法兰西对你付出的辛劳以及传布福音作出的成就将始终表示赞扬和感到自豪。

请接受我对你的崇高敬意

法国使团一等秘书

格雷高维斯基（签名）

原件核对无误 1871 年 6 月

直隶东南主教爱德华·杜巴尔（签名）

#### 五、法国驻华使馆发给传教士的传教执照

大法国钦差驻劄中国总理本国事务全权大臣施（施：即施阿兰，法国驻华公使，公元 1893 年—1897 年）为发给执照保护事。

兹因遵行大清国大皇帝、大法国大皇帝特派钦差便宜行事全权大臣，于咸丰八年五月十七日及十年九月十二日在天津、顺天两城内设立和约章程第八、第六前后等款，故本大钦差将此执照交付本国人传天主教传教士林懋德收得为据。本大臣因深知教士林公，系我国名士才德兼优者，所以请烦大清执政大臣及各省文武官员边疆大吏，自此以后，教士林公在直隶省前来去传教居住，无论何处租买田地，建造天主堂屋宇，均听其便，丝毫不准留难，当以宾礼相待，并望随时照料，切勿袖手旁观，庶臻妥协。为此，本大臣给发此照，俾凡属大清国所辖内外各处，咸宜遵照勿违，以示和约章程永垂不朽，此实本大臣之所厚望也。

右付传教士林懋德收执。

光绪二十年七月二十四日由本法国全权大臣公署发。

执押人花押

本署护照存照第一千五百六十七号。<sup>①</sup>

（由中法两种文字写成）

<sup>①</sup>樊国梁：林懋德：《信稿存录》

### 第三节 其它收入

新中国成立后，50年代初期，我国天主教会在政治上、经济上彻底与罗马教廷割断了关系，开始走上独立自主自办教会的道路。各教区的经济来源：一是靠出租房屋；二是兴办教会自养事业；三是教徒奉献。

献县教区从1950年到1966年，该教区各项收入共为15.1188万元。其中，房租收入5.12万元，自养收入3.2万元，教徒奉献5088元，政府适当补贴4.84万元，其它收入（卖物品、兑付公债）1.45万元。

1980年，沧州教区成立后，到1982年，总堂共收回有关单位欠付房租26172元。1985年以后，经协议，有关单位退还总堂拆毁房款15.12万元，退还查封物资折款2.63万元。从1985年7月起，各占用教堂房产（共计546间）的单位按新租价（每间每年12元）付房租，截止1990年，共收房租3.6万元。1982年，河北省人民政府从天津市人民政府补付的崇德堂房租中拨给总堂6万余元。以后每年向总堂付房租1.5万元，截止1990年收入20万元。

自1980年以来，各级政府为修缮教堂，先后拨款3次，共计15万元。从1985年以来，教徒自愿向总堂送粮送菜，每年夏秋两季可得到粮食约5万斤、蔬菜约1.5万斤。

另外该教区建有眼科诊所。每年平均收入近万元。

石家庄教区成立后，由桥东棉织厂与该教区签订合同，租赁房屋40余间，年租金6万元；桥东区医院与该教区商议，决定将原石家庄首善里学校房屋73间，出售给桥东区医院、折价1.4万元；新华区利民搬运队租赁房屋3.5间，年租金1.1万元；石家庄警察学校租赁该教区房屋40余间，年租金2000余元。另外，该教区还有30余间房屋由市民租用，年租金为1000余元。

唐山教区成立后，到1990年，共建有5家中、小型企业，租用开滦地6亩。分别为服装厂、饮料厂、炒货厂、工艺美术瓷厂、运输队。年均收入15万元。

保定教区自1980年重新成立后，出租房屋，年租金7000元。与保定市民政局合办一处五金商店开办“同仁招持所”，年收入约3万元左右。该教区眼科诊所，年收入5000元。

张家口教区：1949年以前，原西湾子、宣化教区，经济来源，除靠罗马教廷供给外，其次为房租收入和教徒捐献。宣化教区在本市年房租为小米15石，北京房租小米50石，教民捐助小米100石，共计165石（折合16500斤）；西湾子教区在上海每年房租收入8273元。

建国后，教区断绝与罗马教廷的关系，主要靠出租房屋、务工、弥撒献仪等增加收入。据史料记载，1959年西湾子总收入7015元人民币；宣化教区1955年总收入为9061元人民币。

中共十一届三中全会以后，落实教产，补退天主教77356元房租费，并从1981年按月付给。张家口教区从1983年开始先后办起利民裱褙厂、大圪坨刺绣厂、地毯厂，从业人员120余名。既增加教徒群众的收入，也可解决教堂部分自养问题。

邯郸教区成立后，出租房屋，年租金收入16640元。

衡水教区、邢台教区成立后，依靠出租房屋，增加教会收入。



## 第五章 社会事业

天主教传入河北后，先后开办了不少学校、医院、孤儿院、养老院等社会事业。因连年战乱，特别是日本帝国主义侵华战争爆发后，教会经费出现拮据，到民国 37 年（公元 1948 年）多数已停办或解散。部分学校、医院、孤儿院、养老院，在中华人民共和国建立后由当地人民政府接管。

### 第一节 学 校

在新中国成立前，天主教共计在河北省兴办 13 所小学、10 所中学、1 所大学和 1 所自然历史研究所。

#### 一、小学

**西湾子小学：**于清道光十六年（公元 1836 年）由法国传教士孟振生创办。校址设在崇礼县西湾子村。招生对象：教会内外男女儿童皆收。该校最初分设初小男校，学生 72 名，初小女校学生 101 名。民国 18 年（公元 1929 年）成立培华女子高小，成立一座完全小学校。学习主要科目为：教会要理及社会课程两大类。办校经费全部由教区供给。1949 年新中国成立初期，该校解散。

**乡村教会小学：**于清咸丰九年（公元 1859 年）由献县教区创办。校园均附设在总堂院内。最初分设男校和女校，只收教徒子女入校。后兼收非教徒子女入校。宣统三年（公元 1911 年）全教区教会小学达 739 所，招收教内学生 8711 名，教外学生 1690 名。民国 26 年（公元 1937 年），日本侵略军占领献县后，大部分小学停办。

**中心公教小学：**（简称公学）也称孤儿学校，由献县教区创办。设在献县总堂或总本堂内，分初级小学和高级小学两种。清光绪三十三年（公元 1907 年）开始设中学班，后来又称为小学。宣统三年（公元 1911 年）全教区共有公学 5 所，学生 656 人。

**首善小学：**原为私塾小学，是正定教区成立的完全小学。由教区第二任主教董若翰于清咸丰八年（公元 1858 年）创办。教徒与非教徒子女皆收。民国 30 年（公元 1941 年）第六任主教顾其衡将该校改名为首善小学，校址设在正定县城内，经费除学生交纳学费外，其余由教区供给。解放后，该校停办。另外，正定教区还设立法文学校一所，目的是专门培养铁路职工，由法国人主管该校。教徒和非教徒子女均可应招入校学习。

**真道小学：**该校于民国 30 年（公元 1941 年）由保定教区周济世从旧有的教会学校和备修院组织而成，侯清如任校长。民国 34 年（公元 1945 年）秋，侯景文接任校长，并将该校

迁至大堂东院，当时不收女生。不久侯景文辞职，侯清如再次复任校长。民国 35 年（公元 1946 年）秋，保定教区代理主教张弼德令该校设立高级班，并男女生均收。但男生在大堂东院，女生在大钟树胡同若瑟会首院，实行男女同校不同学。保定解放后男女学生开始在一起上课。该校教师多为神父和修女，经费开支全部由教区供给。1951 年 10 月，该校由人民政府接办，即现今保定市裕华路小学。

**志仁小学：**原为民国 36 年（公元 1947 年）由保定教区马亚伯组织起的民众学校，在此基础上马亚伯于第二年秋成立起私立志仁小学，韩度任校长。学校教员多为外聘，经费全部由教区供给。该校 1951 年 10 月由人民政府接办，即现今保定市西大同小学。

**淑慎小学：**该校由保定教区于 1949 年成立，首任校长为安凤璞。招生对象为男女儿童，不分教会内外，一律招收。经费开支全部由教区供给。1951 年该校由人民政府接办，即现今保定市史庄小学。

**景星小学：**民国 18 年（公元 1929 年）由宣化教区主徒会创办。民国 25 年（公元 1936 年）改为恒毅中学，民国 26 年（公元 1937 年）改为小学，民国 37 年（公元 1948 年）受城内景星学校（完小）领导，到 1950 年 4 月停办。景星学校（完小），于民国 18 年（公元 1929 年）由宣化教区主教程有猷创办，校址在屈家庄，校长宇焕忱，教员 20 名。

**崇贞女子小学：**于民国 21 年（公元 1932 年）由易县教区主教马迪儒创办。校址设在易县城隍庙街，首任校长为神父庞各里（意大利人），学习科目：教会要理以及一些社会课程。民国 29 年（1940 年），该校停办。

**明道小学：**于民国 22 年（公元 1933 年），在景县城内成立，校长为袁希孟神父。经费来源于教区供给。“七七事变”后，该校停办。

**大名教区公学：**于清光绪二十八年（公元 1902 年）创办，地址设在大名城内。该校分设初小和高小两部，学习课程以国文、算术为主，天主教经文为辅。学生也参加跪堂念经，招生对象为其教徒子女。首任校长为法籍比神父。民国 27 年（公元 1938 年），该校改为大名教区益大小学。建国后，该校解体。此外，大名教区还设有蒙养小学（启蒙教育）、经言小学（以读天主教经文为主）。到民国 27 年（公元 1938 年），两校被日军拆毁。

**华光小学：**始建于民国 37 年（公元 1948 年），原名为若石儿童补习学校，归景县教区管辖。1949 年借用解散的修道院做校舍，并扩大了规模。1950 年在县教育局备案，更名为华光小学，学生增至 300 余名，分 6 个班级，校长胡纯霞，有教员 8 名。经费由教区供给。1951 年后经济独立，1957 年停办。

## 二、中学

**献县教区慕华中学：**又称张庄总堂公会学校。始建于清同治九年（公元 1870 年），首任校长为耶稣会会长鄂尔璧。同治十三年（公元 1874 年）学生达 130 余名。光绪四年（公元 1878 年）增至 200 名。光绪三十一年（公元 1905 年），实行学制改革，增设地理、数学、物理、化学、生物、美术和体育等新式科目，改进历史教学，使教学质量有很大提高。光绪三十四年（公元 1908 年），该校成立圣母会。民国 19 年（公元 1930 年）该校开设高中班，民国 21 年（公元 1932 年）正式命名为慕华中学，到民国 31 年（公元 1942 年）停办。

**保定教区法文学校：**清光绪二十六年（公元 1900 年）由该教区的前身保定总铎区总铎富成功在保定城内总堂成立法语学校。首任校长为狄德遂（法国人）。目的是为京汉铁路培

养工作人员，到民国9年（公元1920年），该校停办。民国12年（公元1923年）富成功再次在保定南关开设法文学校。招生对象皆是天主教青年。由樊国荫任校长，经费一部分出自学生学费，其它全部由教区供给。民国15年（公元1926年）前后，京汉铁路收归国有，法国人离开铁路，该校停办。

**保定教区明道学校：**民国9年（公元1920年）由主教富成功创办，招生对象为天主教青年，目的是培养公教学校的教员。学制二年，首任校长为王虑运，经费除学生学费外，全部由教区供给。“七七事变”后，该校停办。

**保定教区崇真中学：**民国15年（公元1926年），将原法文学校改为崇真高级小学。民国20年（公元1931年）改为崇真中学。校长为范渭阳。不久，因该校发生学潮，周济世为防止学生再闹学潮，将其改为崇真小学。“七七事变”后停办。

**保定教区南关淑慎中学：**由保定方济格会修女创办。民国31年（公元1942年），正式成立淑慎女子中学，地址在保定城南关，并在市教育局立案，校长为王良才。学费除学生学费和校外募集外，全部由修女会供应。民国37年（公元1948年）冬，保定解放，校停办。

**唐山教区培仁中学：**由法国修女白松林于民国16年（公元1927年）创办。民国23年（公元1934年）增设高中班，首任校长为田陆仁。民国24年（公元1935年）命名为河北省私立培仁女子中学。1952年该校由人民政府接管，教职员工留用，但校舍产权仍归教会所有。校名改为唐山市女子第一中学。1958年，该校收归国有，改名为唐山市第十--中学至今。

**宣化教区恒毅中学：**民国25年（公元1936年），宣化教区为纪念罗马教廷派往中国的宗座驻华代表刚恒毅特将景星小学改为恒毅中学。校长由郝若石担任，计有学生百余名。“七七事变”后日本侵略军占领宣化，该校停办，复为小学。民国36年（公元1947年）11月宣化教区主教王木铎开始恢复恒毅中学。校址设在宣化城内牌楼西街，校长由常守彝担任，1952年该校由人民政府接管，改为察哈尔省宣化市初级中学。1956年改为宣化第二中学至今。

**顺德教区义德中学：**民国21年（公元1932年）由波兰籍神父秦报吉创办，原名为义德小学。后由北平美专毕业生顾宏均任校长，华籍教员有李孟福、申文同、申文彬等人。校址设在邢台市北长街总堂内，学制6年，建校初期学生为60人，设有男女两部，教徒与非教徒子女皆收。民国27年（公元1938年），正式改为义德中学。校内楼房18间，平房81间，是当时邢台最大的一所中学。经费除学生学费外，全部由教区供应，民国36年（公元1947年）该校归为国有。现为邢台市第三中学。

**大名教区法文学校：**清宣统二年（公元1910年）创办于大名城内天主教总堂院内。招生对象以天主教徒子女为主。最初只有数人，由法籍神父任教，民国6年（公元1917年）学生增到40余人。民国27年（公元1938年）该校改为四维中学。新中国建立初期，该校解散。

**西湾子教区养正中学：**清光绪二十四年（公元1898年），由“圣母圣心会”会长吕登岸（比利时籍）在尚义县南壕堽创办。学校分初小、高小两部，民国17年（公元1928年）将高小部改为初中，从此养正中学成立。取“养心养性、正己正人”之意。学校设教务、总务两处，均由外籍神父担任，历任校长为吕登岸、樊恒安（中国人）、甘葆真（兼教务长）。民国18年（公元1929年）该校在察哈尔省教育厅立案后，正式命名为“察哈尔省私立养正中

学”。同年秋，成立高中，为完全中学。立案后，校长由中国人担任，历任校长为颜德斌、吕新吾、姬世民。

该校设男女部，占地 30 余亩，房舍 200 间，学生多为察绥地区，也有山西、陕西、宁夏、甘肃籍学生，学制为“四三”制。

民国 36 年（公元 1947 年），学校迁张北县，又迁张家口。后因经费拮据，学校于民国 37 年（公元 1948 年）解散。其财产、留任教师均由人民政府接收，并入张家口市中学。

### 三、大学、研究所

#### 1、天津工商大学

民国 2 年（公元 1913 年）法国耶稣会与罗马教廷商定利用庚子赔款在华北兴建一所大学。校址选择在直隶省河间县城西门外，同年开始备料施工。次年第一次世界大战爆发，法国耶稣会无暇顾及此事，工程被迫搁置。

民国 9 年（公元 1920 年），罗马教廷责成直隶东南教区耶稣会继续筹建大学。该会将校址移至天津马场道清鸣台附近，最初学校定名为“天津农工商大学”（对内称“天津圣心书院”）。民国 12 年（公元 1923 年）正式招生，共录取本科学生 48 人、预科学生 51 人。因其中属于农科的学生只有一名，为此只得将农科专业取消，只设工、商两科并将校名更改为“天津工商大学”。首任校长为法籍神父卜簿泽。该校经费由罗马教廷教育部供给。民国 15 年（公元 1926 年），该校图书馆落成，一年后，藏书达 2000 余册，并订购了世界各国工商业杂志。该校分别于民国 16 年（公元 1927 年）和民国 18 年（公元 1929 年）创刊发行了《工商大学校刊》与《工商大学公教生季刊》。民国 19 年（公元 1930 年）该校奉国民政府教育部令停办预科，并改预科为附属中学高中部和初中部。同年，该校创办《工商大学毕业纪念刊》并成立工商大学校友会。民国 22 年（公元 1933 年），该校改名为“天津工商学院”。到民国 37 年（公元 1948 年），学校已设有工学院、商学院和女子文学院共 3 院 10 个系。同年 8 月，经国民政府教育部批准改为津沽大学。

1949 年 1 月，天津解放。在天津市人民政府的支持下，学校成立了由全校教职员选举产生的校务委员会，但很快遭到校内外国神父的阻挠。1950 年 3 月，学校外籍负责人集体向代理校长王俊德辞职，学校被迫停课。王俊德和教务长卜相贤向市人民政府提出 8 条要求，作为复课的条件，政府予以满足。但复课不久，外籍教职人员再度提出辞职。1951 年 9 月天津市人民政府正式接管该校，1952 年 10 月将该校更名为天津师范学院至今。

#### 2、黄河—白河自然历史研究所

该所又称北疆博物院，是由献县教区和法国耶稣会联合创办的。院址设在天津市，毗邻工商大学，有南北两栋楼房。民国 13 年（公元 1924 年）4 月建成北楼并向来华外国人开放，该院于民国 17 年（公元 1928 年）5 月向全社会开放。应耶稣会士科学博士桑志华神父（法国籍）的邀请，直隶省公署代表，外交委员及秘书，英、美、意、德、比、奥、日、法等国驻天津领事出席开幕式并参观了该院的展品。桑志华任该院首任主任。

桑志华于民国 3 年（公元 1914 年）3 月 31 日来华后，用 22 年时间进行了多次考察，行程达 3.5 万公里。通过考察，桑志华及其同事采集了中国大陆大量地质生物标本。据他 1926 年在法国地理学会所发表的演说称，当时北疆博物院的藏品有：8000 多件头号高等植物标本，2500 个装饰好的鸟皮，包装体积有 2 立方米的昆虫标本，2000 本以上的人类学资

料, 600 多种矿岩和矿石; 1.5-1.8 万公斤的第三纪和第四纪化石, 以及大批爬虫类、甲虫类、鱼类、甲壳类、软体动物类、海藻、苔藓类标本。他还提到仅民国 9 年 (公元 1920 年) 的一次考察所得实物, 就需要有 83 头骆驼组成的庞大运输队运送。还有相当多的标本被他掠夺窃往国外。被送往巴黎博物馆的有: 一门 4100 种植物标本和数目可观的菌类标本 (时间公元 1922 年); 100 箱化石标本, 其中有具有头等价值的一架犀牛全身骨骼化石 (公元 1924 年)。民国 16 年 (公元 1927 年) 给英国皇家新花园和伦敦自然历史博物馆送了两组植物标本, 给法国古人类学院送了一批重要的石刻标本, 给美国 ITHGOG 送了蝗虫科标本。耶稣会士德日进在该所工作期间曾请有关专家为北疆博物馆制作了猿人模型。

### 3、北京地质生物研究所

该所又称北疆博物院分馆。民国 26 年 (公元 1937 年) 由献县教区和法国耶稣会创办, 地点在北平市东交民巷台基厂三条, 又称耶稣君王院。首任所长为法国耶稣会士罗学宾。该所主要研究地质矿藏和编写科研工作资料。建国初期, 该馆停办。

## 第二节 医院、诊所

天主教会在全省创办医院 7 所, 诊疗所 24 处。

### 一、西湾子教区公教医院、诊所

西湾子教区公教医院、诊所: 清光绪二十五年 (公元 1899 年) 教会在崇礼县西湾子村设立诊疗所, 不久扩大为一定规模的医院。该医院聘请上海复旦大学医学博士舒兆勋主持院务, 医务人员全为仁爱会修女, 经费由教区供给。这所医院除门诊就诊病人外, 还为教会学校的学生及育婴堂的孤儿看病。医护人员还经常出诊为患者免费治病。

西湾子教区还有两处较出名的诊所, 即高家营诊所和南壕甸诊所。南壕甸诊所是由方济格会修女创办并经营的, 每月就诊病人在千名以上, 育婴堂孤儿的医治也由该诊所负责。高家营诊所年门诊就医人数为 1 万余名, 出诊 800 余次。此外, 还经常给安老院 50 多名孤寡老人和育婴堂 100 多名孤儿治病。西湾子教区其它地方如公会本堂、平定堡本堂未设专门诊疗所, 一般只有简易治疗所。小堂口均未设立诊点, 但本堂神父都有点基本医药常识, 常准备些药品, 以供患者使用, 一般不收药费。

### 二、宣仁医院

宣仁医院: 民国 36 年 (公元 1947 年) 绥远公教医院大夫奥斯定会修女唐守仁、费守礼在察哈尔省主席傅作义协助下, 在张家口东市场 41 号开设诊疗所, 不久改为宣仁医院。唐守仁任院长, 医护人员全为修女和天主教徒。民国 37 年 (公元 1948 年) 国民党军溃退时, 唐将该医院委托给天主教区西湾子教区管理。西湾子教区派神父于文睿任院长。1949 年西湾子教区神父李德馨继任院长, 1952 年张家口市天主教革新促进委员会接管该医院, 由教徒何子财任院长。1953 年 12 月张家口市人民政府接管该医院并将其改为市第二人民医院至今。

### 三、献县教区圣若瑟医院、诊所

献县教区圣若瑟医院、诊所：民国13年（公元1924年）法国修女来到献县教区张庄总堂后，与该教区抹亡修女会一起创办诊所。诊疗所设在总堂东院，专门为教会学校学生和神职人员治病。诊所有健康监督1名、看护数名，由戴遂良神父和梅尔贤姆姆主持。民国19年（公元1930年），法国籍神父费道隐在诊所的基础上开办小型医院，名圣若瑟医院。治疗对象扩至乡民，总堂周围一、二百里的病人纷纷来院就诊。民国26年（公元1937年）费道隐回国，医院由法籍修女德姆姆主持。民国31年（公元1942年）日本侵略军占领总堂，该医院只设门诊，不收住院病人。民国34年（公元1945年），医院负责人与京、津两地的美国人联系，用联合国救济总署拨款，购置半个正规医院的药品和设施，使该医院初具规模。至民国37年（公元1948年）7月该医院在冀中行政公署卫生局备案时止，圣若瑟医院设有男女外科室、眼科、内科诊疗室、化验室、手术室、X光室、消毒室、药房等重要科室和设施。

除圣若瑟医院外，张庄总堂还先后在小郭庄、淮镇、十五级等地设立诊疗所，派出修女和修士主持。1958年后，这些诊疗所均并入当地人民公社卫生院或医院。

献县教区先后在北京、天津等地设有诊疗所，由中外修女主持。1948年—1954年分别由当地政府接管。

### 四、普济医院

普济医院：1949年献县教区张庄总堂负责人与冀中行署卫生局签订协议，以圣若瑟医院为基础，双方合办（公私合营）普济医院。双方各出部分药品和经费，派出医护人员。医院在保留原有护士修女的宗教生活的同时，也建立新型的政治思想工作制度；经济支出仍保证对炼灵主母会提供日常经费，政府工作人员就医时实行医疗保健费优待。按照协议，原冀中行署医院由河间县迁到献县，此时普济医院的医护人员达200余人，院长由炼灵主母会的修女刘希圣担任，若干名修女继续留任，从事护理工作。普济医院设有普通科和肺病科，1956年肺病科规模达600个床位。同年，该科迁至石家庄市，以该科为基础，成立了河北省结核病防治医院。

1956年10月底，献县人民委员会决定将县卫生院并入普济医院，改名为献县人民医院，院长仍由修女刘希圣担任。

1986年重新成立的沧州教区炼灵中保修女会，选派了两批初学修女到献县卫生学校、河北省二院学习。1987年沧州教区与任丘市卫生局合办一联合诊疗所。医务工作者看诊认真负责，收费低廉，在当地群众中影响较好。

### 五、正定教区公教医院、诊所

正定教区公教医院、诊所：民国37年（公元1948年）由正定教区主教陈启明在石家庄创办，医务人员由修女担任，经费由教区供给。1954年，该医院解散。

蔚仁诊疗所：于民国37年（公元1948年）由正定教区主教陈启明在北平创办。医务人员约有20余名，皆是修女。经费由教区供给，解放后与北京南堂诊所合并。

乐仁诊疗所：正定教区于民国37年（公元1948年）由修女刘银须在天津成立。医务人

员 20 余名，皆是修女，经费由教区供给。1956 年解散。

### 六、保定教区医院、诊所

保定教区医院、诊所：民国 9 年（公元 1920 年）由主教富成功创办。院址设在保定市南关史家庄街，并由法国总理克来孟拨款 10 万法郎作为创院经费。首任院长为法籍杜修女。医院医护人员多是来自北京仁爱修女会的修女，第一位医师为蔡国梁（上海震旦医学院毕业生）。民国 36 年（公元 1947 年），教区派骆伯宾接管医院，并派去一些若瑟会修女，原在院中的仁爱会修女离院去京。1950 年骆伯宾因病离开医院，吕渭公代理院长。1953 年，王其威接任医院院长。1953 年 8 月，该院由河北省人民政府接办称河北省第三医院，1954 年下放到市，改称保定市第二医院。

1980 年新的保定教区成立后，1988 年在安国县城设立眼科诊疗所，首任所长为潘德世。主治医师为杨芳文，其余医务人员为保定德菜会修女。

### 七、永平教区诊疗所

永平教区诊疗所：民国 26 年（公元 1937 年）8 月创办，首任所长为梅荣久神父（荷兰籍），所址设在卢龙县城内。占地七亩。医生有李占甲、张秉衡。翌年，张秉衡被派往北平、邢台学习眼科。第二年张秉衡学成后回卢龙诊疗所，开诊眼科。民国 29 年（公元 1940 年）滦县安各庄教堂成立第一分诊所，张秉衡任所长。民国 30 年（公元 1941 年）滦南县崔新庄教堂成立第二分诊所，李春三任所长。民国 31 年（公元 1942 年）因日军实行强化治安，两个分诊所被迫撤回卢龙县城。民国 35 年（公元 1946 年）永平教区诊疗所停办。民国 36 年（公元 1947 年），秦皇岛天主教堂成立诊疗所，医务人员由荷兰方济格修女担任。民国 37 年（公元 1948 年）秦皇岛解放，该诊疗所停办。

### 八、安国教区育婴堂诊疗所

安国教区育婴堂诊疗所：该所于民国 23 年（公元 1934 年）由比利时籍遣使会士雷鸣远创办。地址设在安国县城西关，医护人员为安国教区德菜会修女。建国初期统计，该所年均医治病人 1800 人次，到 1952 年停办。另外，该教区还有蠡县高家庄诊疗所，民国 36 年（公元 1947 年）建立；高阳城内诊疗所，民国 30 年（公元 1941 年）建立；束鹿沙河林诊疗所，民国 35 年（公元 1946 年）建立；定县西杨村诊疗所，民国 37 年（公元 1948 年）建立；北平市波罗仑德菜眼科诊疗所，民国 37 年（公元 1948 年）建立；武清杨村诊疗所，1952 年建立；蠡县潘家营诊疗所，1952 年建立。

### 九、宣化教区诊疗所

宣化教区诊疗所：该所于民国 25 年（公元 1936 年）由主教张润波创办。所址设在宣化城内，医务人员皆为若瑟会修女。民国 26 年（公元 1937 年）分设眼科，1949 年设妇产科。所主任：梅桂杯。建国初期统计，该诊所年均医治病人 7600 人次。50 年代末停办。

### 十、赵县教区诊疗所

赵县教区诊疗所：该所于民国 24 年（公元 1935 年）由主教张弼德创办。所址设在高邑

县城内，医务人员皆为天主教徒。建国初期，该所停办。

### 十一、顺德教区公教医院、诊疗所

顺德教区公教医院、诊疗所：公教医院始建于清光绪三十年（公元1904年），地址设在邢台市内，又称仁慈医院。该院原为仅有两间房屋的小门诊部。民国19年（公元1930年），眼科专家波兰籍神父宣蔚仁来到邢台，在此基础上创办道济所。民国21年（公元1932年）扩建成顺德公教医院，有院长1人、医生2人、护士22人，设病床30张。同年波兰籍修女金兰英接任公教医院院长。

民国24年（公元1935年），顺德教区的巨鹿本堂、沙河北掌本堂、尧山南关支堂、内邱大辛庄本堂分别设立了由修女主持的诊疗所，与公教医院保持医务上的联系。民国27年（公元1938年）医院开始再次扩建工程，民国29年（公元1940年）竣工，建成大、小二栋楼房，病床增加到60张，并开设了眼镜室，开始验光配镜。公教医院除主治眼科病外，还兼治内科、外科、妇科、儿科、口腔科、耳鼻喉科等科疾病。该院经几次扩建到邢台解放时，已发展成占地15亩，楼房132间，平房117间，病床180张，闻名华北的眼科专科医院，并附设医务学校、护士学校等机构。曾在该院行医的除宣蔚仁大夫外，还有中国大夫余校卿、范相如、魏劫沿、韦殿英、仲祥杰、刘敬之、宋智仁、张琦等人。大部分护士由教区若瑟修女会的修女担任。公教医院的建立，是以治病为手段达到传教目的，但从客观上看，对发展邢台地区的医疗卫生事业，尤其是眼科医疗技术起了一定的积极作用。

民国34年（公元1945年）9月24日邢台解放，人民政府和驻军下令保护该医院。翌年7月1日，晋冀鲁豫军区卫生部派尹丁凡和唐熙凤到公教医院工作，主要负责保护该医院的全部设施和所有医护人员的安全。民国36年（公元1947年），医院的所有外籍人员均离开该院，遣返回国。为保护公教医院财产，发挥其医疗作用，由晋冀鲁豫军区卫生部出面，拨款2000万冀南币将该医院买下。由军区卫生部委派院长、政委等领导干部和一些部队的医护、后勤人员接管医院。同年1月18日将原公教医院正式更名为“邢台眼科医院”至今。

### 十二、大名教区诊疗所

大名教区诊疗所：该所于1950年由该教区神父郭鸣野创办。地址设在大名城内天主教堂内，医务人员均为该教区修女会修女，1956年停办。

### 十三、景县教区总堂诊所

景县教区总诊所：该所民国36年（公元1947年）创办，地址设在景县天主教总堂内。首任负责人为奥地利司铎赖鸿喜和德国籍司铎卜天义，医护人员均为该教区修女。1952年外国籍司铎离开中国，由中国司铎范文兴负责该诊疗所全面工作。经费来源于教区供给和业务收入拨付。1956年停办。

### 十四、若石诊疗所

若石诊疗所：该所于民国36年（公元1947年）由耶稣会士董兆瑞创办，地址设在北平市王司马胡同四号，经费由教区供给。1951年王家驹接任该所主任，1952年由唐纲提接任该所主任，到1957年停办。



### 第三节 孤儿院、养老院

天主教会在全省兴办孤儿院 32 处，养老院 7 所。

#### 一、孤儿院

**西湾子教区孤儿院：**于清道光十六年（公元 1836 年）在西湾子村创办，是蒙古教区的第一处孤儿院。到道光二十六年（公元 1846 年），共收养孤儿 223 名。光绪三年（公元 1877 年）比利时籍主教巴善贤为该院增修了新房舍。另外，在高家营、南壕堽、兴和县二十三号均设有婴儿院。建国前，西湾子孤儿院有孤儿 80 余人。建国后该院解散。

**献县教区孤儿院：**又称婴儿院，始建于清同治二年（公元 1863 年）。专门收容穷困的教徒或非教徒的年幼儿女（大多数为女婴），为之领洗。当初收养孤儿 20 人，到光绪三十二年（公元 1906 年）已收容孤儿百名以上，何时停办不详。教区其他孤儿院或集中抚养，或在教徒家中寄养，到光绪二十六年（公元 1900 年）全教区建孤儿院 8 所，收容孤儿达 500 余人。

**正定教区孤儿院：**于民国 9 年（公元 1920 年）建立，地址设在石家庄煤市街，首任院长闵桂心，拥有孤儿 50 余人，有 11 位修女担任护理工作。到 1951 年该院设立了一个小型纺织厂，修女们除几个人看护婴儿外，其余人则参加纺织加工。据 1952 年统计，该院有婴儿近百名。另外，该教区还设有孤儿院 5 所。

**保定教区孤儿院：**于清光绪八年（公元 1882 年）由法国籍主教孟振生在安肃县（今徐水县）安家庄创办。主要收养被弃女婴。宣统二年（公元 1910 年）该教区主教富成功将该孤儿院迁入保定西关，院长为胡神父。民国 9 年（公元 1920 年）富成功从北京调来了一些法国籍的仁爱会修女管理孤儿院。民国 36 年（公元 1947 年）张弼德代理保定教区主教，指令教区自己管理孤儿院，由中国神父贾融任第一任中国籍院长，至此仁爱会外籍修女离开保定。1953 年该院由政府部门接管，成立保定市儿童福利教养院。

**永平教区若瑟孤儿院：**民国 26 年（公元 1937 年）由乔屯本堂荷兰籍神父薛复渊创办。地址设在王谢庄西，建楼房 34 间，占地 40 亩。首任院长为荷兰籍白厄福修士。护理人员由圣母七苦会派来的 7 名荷兰籍修士负责。中国修士 2 人负责管理孤儿，还要从事种菜、养花、养奶牛，教孤儿们学习木工、铁匠、制鞋等技术。院内有孤儿百余人。1949 年，该院外籍修士回国，孤儿院解散。建国后，房屋收归国有。

**仁爱孤儿院：**民国 28 年（公元 1939 年）永平教区建立该院，地址设在唐山市培仁里，首任院长为法籍仁爱会修女白松林。民国 34 年（公元 1945 年）12 月经唐山市国民党政府批准立案。民国 37 年（公元 1948 年）9 月，神父蓝柏露接任院长。该院设院长、主任、教员、事务各 1 人，收养孤儿 40 余人，由仁爱会修女护理。其经费，民国 34 年（公元 1945 年）前由教会提供，立案后由救济总署和各界赞助。1957 年该院由唐山市民政局接管。

**卢龙总堂孤儿院：**清光绪三十三年（公元 1907 年）由武致中主教创办，圣母会修女王蕙英任院长。民国 26 年（公元 1937 年）有孤儿 20 名，多为女婴。另外在滦县安各庄、麻湾坨、黄花港设有分院，由圣母会修女管理。民国 35 年（公元 1946 年）均解散。

**安国教区孤儿院：**于民国 28 年（公元 1939 年）在安国县城内建立。由德莱会修女负责管理，孤儿多为女婴。建国后解散。

**宣化教区孤儿院：**清光绪二十七年（公元 1901 年）由宣化总堂神父樊国梁创办。地址设在宣化城内，院长为中国修女周国珍。最初有孤儿 30 余人，到 1952 年该院由政府部门接管，另外，宣化教区还在双村、西合营各有一所孤儿院分院。建国后，相继解散。

**永年教区孤儿院：**始建于民国 20 年（公元 1931 年）。该院管理人员为修女会修女。据建国初统计，该院有孤儿 162 人（大部分为女婴）。另外，该教区还下设分院一处。

**顺德教区孤儿院：**于民国 21 年（公元 1932 年）建立，附设在公教医院内，收容孤儿 200 余名。邢台解放前尚有 59 名，解放后停办。

1984 年，宁晋县边村天主教堂成立残疾孤儿院一所，创办人为本堂神父孙景亮。管理人员为该堂几位修女，经费来源于教徒捐献。1990 年统计，该院有残疾孤儿 30 余名。

**大名教区孤儿院：**于民国 24 年（公元 1935 年）创办，地址设在大名城内，当年收女婴孤儿 221 名。于民国 35 年（公元 1946 年）解散。

**景县教区孤儿院：**于民国 31 年（公元 1942 年）建立。地址设在景县城内。据统计，建国前该院有孤儿（女婴）6 名，建国后解散。

## 二、养老院

**西湾子教区高家营养老院：**于清光绪三十四年（公元 1908 年）创办。创办者是一位女教徒和她的女儿，母女二人均在院内服务。最初该院有孤寡老人 50 名，到民国 25 年（公元 1936 年）达到 71 名，其中女性 58 名，男性 13 名。民国 18 年（公元 1929 年）分别在西湾子村、大园圪成立养老院各一所，收养老人 20 余人。

**正定教区仁慈堂：**于清咸丰八年（公元 1858 年）由该教区第二任主教董若翰创办。地址设在正定城内天主教总堂，首任负责人为意大利籍修女宋姆姆。经济来源于法国巴黎“婴儿会”的拨款补贴。该堂包括养老院、婴儿院、残老院等附属机构，婴儿院收养孤儿最多时达 500—600 人，养老院主要收养无依无靠的孤寡老人，残疾院主要收养无依无靠而又失去生活能力的残疾人和老人。该堂的主要护理人员是本教区若瑟会的修女。据 1949 年统计，该堂有孤寡老人和残疾人 151 人。1956 年由当地政府接管。

**永平教区西山口教养院：**于民国 13 年（公元 1924 年）由英国人司道克·伯多在开滦矿务局创办，并委托天主教会管理。乔屯本堂神父薛复渊任命王锦章为总院长。仁爱会的修女负责护理残老妇女和孤儿，七苦会修士负责照料鳏夫老人。该教养院附设医院、洗衣房、制鞋厂和教堂一座。据 1949 年统计，该院有孤寡老人 68 人。1950 年停办。

**宣化教区残老院：**于民国 23 年（公元 1934 年）由司铎宇道宏创办。首任院长为徐玉甄修女，收养孤寡、病残老人 50 余人。1952 年由当地人民政府接管。

**永年教区养老院：**于民国 24 年（公元 1935 年）创办。建国前有孤寡老人 6 名。建国后解散。

**顺德教区养老院：**始建于民国 21 年（公元 1932 年），地址设在公教医院内，最初收养残疾老者 20 余名，护理人员为若瑟会修女。建国前夕统计，该院有孤寡老人 47 名。建国后解散。

**大名教区养老院：**于民国 13 年（公元 1924 年）建立，地址设在大名天主教总堂院内，

护理人员为该教区修女会修女，衣食住均由教会供给。民国 24 年（公元 1935 年）有 22 人。另外，该教区还附设一所专门收养社会上孤老病残的女性养老院，有养老人员 28 名。以上两院均于民国 35 年（公元 1946 年）前后停办。

河北天主教会各教区社会事业统计表

表 4-5-1

名称	项目	孤儿院	孤儿数	养老院	医院	诊疗所	中学	学生数	高小	学生数	初小	学生数
	年度											
西湾子教区	1928 年	6	423	4	1	4	5	131	11	268	52	2304
	1936 年	4	364	2	1	4	2	87	13	214	108	3369
	1938 年	4	433	2	1	3		96		102		2982
	1942 年	4	481	3	1	3	2	62	6	118	87	3166
	1947 年	4	450	3	1	4	2	144	8	50	46	2215
	1949 年	4	459	4	1	5		320		119		4122
献县教区	1928 年	7	78	3	1	11	4	554	14	1185		
	1933 年		92					400		931		1077
	1936 年	8	163	2		89	3	608	14	1236	78	3899
	1938 年	4	145					246		50		111
正定教区	1928 年	6	607	4	4		1	35			38	1142
	1933 年	5	673	4	4							
	1936 年	4	613	3		5			1	85	16	679
	1938 年	4	535	1		5				604		216
	1942 年	3	463	1	1	4			3	1244	8	792
永平教区	1928 年	5	191	1		4			4	141	52	2225
	1933 年	5	224	1					2	159	85	3133
	1936 年	6	203	1		3	1	130	2	172	23	1712
	1938 年	5	136	2		3		210		118		1296
	1942 年	6	151	1		5	1	319	3	312	12	2008
	1947 年	3	154			3	1	620			1	150
	1949 年	3	180	1		5		651		428		610
保定教区	1928 年	1	93		1	2	1	45	2	105	42	596
	1933 年	1	231		1	2	33	1413	4	231	44	1134
	1936 年	1	423			2			11	224	27	1013
	1938 年	1	300		1	2					8	504
	1947 年	1	242		1	2						
	1949 年	1	242		1	2						

续表

名称	项目	孤儿院	孤儿数	养老院	医院	诊疗所	中学	学生数	高小	学生数	初小	学生数
	年度											
安国教区	1928年	1	27			1			6	152	52	1775
	1936年	1	39			3	3	161	3	130	39	1065
	1938年	1	36			3						1119
	1942年	1	70			1						
宣化教区	1928年	2	134						2	40	5	124
	1931年	3	332									
	1936年	4	381				1	50	2	53	11	450
	1938年	4	465			1				165		266
	1942年	11	492	1		1			2	80	17	1127
赵县教区	1929年	1	24									
	1936年	1	71				1	30	6	586	21	551
	1938年	1	79								281	784
	1942年	1	84								18	559
永年教区	1931年	1	25	1				1471				
	1936年	2	161	1		1			4	584	12	1973
	1938年	2	161			1				584		1972
	1942年	1	162			1					3	228
	1949年	3	80			4						50
易县教区	1931年						2	34				
	1936年	2	97			5					76	1427
	1938年	1	84			5						326
	1942年	2	82	1		3					9	106
	1949年					5						
顺德教区	1936年	1	44	1	2	11			1	60	18	508
	1938年	1	264	1	1	9				108		666
	1942年	1	119	1	1	10	1	113	2	121	25	1169
大名教区	1936年	2	42	2		4	1	85	2	330	12	761
	1939年	2	36	2		4		45		98		604
	1942年	1	36	1		6	2	148	5	225	11	1126
	1949年					3						
景县教区	1942年	1	5			16			3	103	22	723
	1947年					17	1	45	2	89	15	478

续表

名称	项目	孤儿院	孤儿数	养老院	医院	诊疗所	中学	学生数	高小	学生数	初小	学生数
	年度											
北京教区	1928年	1	610	1	3	9	22	3278	7	275	87	3633
	1936年	1	678	1	3	12	7	1889	4	1146	80	2403
	1938年	1	684	1	3	9		1386		694		3746
	1942年	1	732	1	3	9	8	4268	18	839	86	5541
	1947年	1	985		3	9	8	1629	30	3969	30	5616
	1949年	1	985		3	9		2893				5362
天津教区	1928年	1	24		2	4	4	807	8	348	268	5005
	1936年	2	68	3		5	6	1691	8	484	149	3429
	1938年	2	47	1	2	5		3235		524		2021
	1942年	2	53	1	2	3	7	2650	7	834	72	4905
	1947年	2	170	1	3	3	6	2925			14	3818
	1949年	2	120		2	5		3429		2983		

注：此表统计数字出自《中华全国教务统计》年鉴

## 第六章 教案与赔款

清道光二十年（公元 1840 年）鸦片战争爆发后，西方各帝国主义国家的不少传教士，凭借不平等条约，在中国的土地上耀武扬威，横行霸道。他们通过伪办慈善事业，诱人入教，以扩充教会势力；他们强买讹索，大肆聚敛财富；他们欺压民众，纵容教徒，挑起纠纷；任意干预地方行政等等。所有这一切，都大大超出宗教信仰的范畴，理所当然地引起直隶人民的强烈义愤和反抗。在六十年里共酿成大小教案数百起，最后终于爆发了义和团反帝爱国运动。这场运动虽然遭到中外反动势力的残酷镇压，最后失败了。但义和团运动强烈反抗外来侵略的伟大民族精神永存。

丧权辱国的《辛丑条约》签订后，使全国尤其是直隶人民蒙受莫大痛苦。巨额教案赔款更使全省人民苦不堪言。这段中国近代史上的民族灾难，屈辱的历史，河北人民（包括广大天主教徒）将永志不忘。

### 第一节 民教冲突

从天主教传入至鸦片战争爆发前夕，在 200 多年的时间内，所发生的教案，不少系中西文化冲突所造成的结果，属民教纠纷范畴。但是，清道光二十年（公元 1840 年）鸦片战争爆发以后，帝国主义列强把宗教作为侵略中国的工具，利用不平等条约派遣大批传教士来到中国，为实现“只有战争能开放中国给基督的目的”，一些西方传教士干着与其身份极不相符的勾当，积极鼓动本国政府用战争来打开中国的大门。为此，一些外国传教士依恃西方各资本主义国家的大炮和军舰，在直隶境内演出了一幕幕为非做歹的丑剧：

#### 一、网罗教徒，扩充教会势力

为了达到不可告人的目的，传教士极尽其能事，大肆网罗教徒，扩充教会势力。被发展的教徒，大致可分四类：

一是虔诚的信教者。一般是善良的农民和一些士绅，由于受到传教士宣教或逃避官府的苛索而信教；或因崇尚西方先进的科学文化知识而皈依。

二是“吃教”的。教会为吸收教徒，采取经济手段诱骗百姓领洗入教。于是有的人把人教看成是维持生计的一种手段，“你为什么进教，我为三块北洋造，花完再向神父要，神父不给就退教”。这首歌谣真实地反映了为生活所迫，而受教堂引诱入教者的心态。如：民国 5 年（公元 1916 年）文安县安祖辛庄教徒在村中还是少数，民国 6 年（公元 1917 年）因闹水灾，教会借机赈济灾民，吸引百姓，这样几乎全村人都入了天主教。

三是“恃教”的。他们企图利用洋人的势力保护自己 and 家族的利益，或借洋人的招牌大发横财。固安县城南白得碾村李宝瑞白人教后，仰仗教会势力，残害乡邻，明抢暗偷，逼抢民女，民愤极大，由于教会的庇护，故三擒三纵，亦奈他不得。

四是“投教”者。他们因和官府和地方绅士发生抵触，欲寻求洋人为靠山，主动请求入教。永清县姚三黑、花狸豹等土匪头子就是这样入教的。廊坊恶霸李四把头，奸淫拐卖妇女无恶不做，自从入教之后，县衙也奈他不得，他更加猖狂至极。

## 二、强买讹索，大肆聚敛财富

西方各国传教士依仗本国侵略势力，采取强买讹索、强迫捐献、低价骗索等手段霸占房屋、土地，还擅自经商、放高利贷，大肆聚敛财富。

在清咸丰十年（公元1860年）签订的《中法北京条约》第六款中规定将禁教期间没收教会非法占有的房地产归还教会，传教士凭借不平等条约反攻倒算，在直隶各处强买、讹索公田民地。同治五年（公元1866年）法国天主教堂拿出一张早已失效的五十年前的地契，要求归还，并采用以少索多的手段，用11亩3分9厘讹索乡民陈文林祖传产业70亩和煤窑1座。传教士以“还堂”为借口，在直隶提出归还旧教堂72处之多。<sup>①</sup>

强租公产。咸丰十一年（公元1861年），法国传教士郎怀仁强迫清政府指令河间府县，将城内大仓地方的一块地租给教会，建筑教堂，并立有“永租”契约。

盗买盗卖。19世纪60年代，法国传教士企图在山东冠县梨园屯（今河北威县）建教堂。为霸占公产，指使入教的20户村民与没有入教的300余户村民，平分玉皇庙旧址和公地30亩，结果教民把分得的3亩庙基转让给传教士。

恣意讹索。道光二十六年（公元1846年），天主教传入保定后，在北关外斜街建一教堂，因地势偏僻，而千方百计想把教堂迁到城内，多次找借口都未达到目的。光绪二十四年（公元1898年）董福祥的甘军进驻保定后，由于士兵与教徒发生口角，在双方冲撞中法国传教士杜保禄被打。杜保禄一见机会到来，借题发挥，为达到教堂与清河道署换迁的目的，上诉北京天主教总堂，主教又告到法国公使，于是法国公使逼迫清政府处理此事，清政府指令直隶总督荣禄遵照杜教士的要求，仅用北关天主教堂40间房屋，就换了清河道旧署内的200余间房屋，搬迁时还要护送并设筵款待教会。

强迫捐献。传教士以答应教徒死后进天堂为诱饵，强迫教民捐献土地和房屋。同治六年（公元1867年），献县鲁庄段景祥、任丘史家庄杨有仁、杨有义等人也被迫向教堂捐献了房屋和土地。对捐不起房产的，也可捐些教堂应用设备，椅子、桌子及木料等。

低价骗索。在发生灾荒或青黄不接之时，为生活所迫，而被教堂低价骗索。光绪十五年（公元1889年）献县尹屯乡民尹凤岗为养活一个婴儿，以银二两半的极低价，把5亩土地典当给了教堂。据不完全统计，建国初期存于天主教献县总堂地契781余份，其中买房买地的就有694份之多，他们买地时千方百计压低地价。光绪三年（公元1877年）直隶发生大旱灾，大批农民背井离乡，流离失所，教堂非但不开仓赈济，反而趁机收买田地，仅在献县、河间收地达1258亩，每亩只付银1两。

根据献县教区的文契和帐册的统计：“献县张庄总堂从建堂到解放前夕的90年间，该教

<sup>①</sup>见《筹办夷务始末》清同治朝卷5第24页。

区在献县境内占有土地 2918.713 亩，房屋 982 间；在河间境内占有土地 2557.936 亩，房屋 1463 间；在交河（今泊头市）占有土地 199.06 亩，房屋 268.5 间；在深州（今深县）占有土地 67.934 亩，房屋 515 间。此外，在武强、任邱、肃宁、安平、饶阳、邢台等地都占有大量的土地和房屋。以上合计占有土地 5975.125 亩，房屋 3329.5 间。”<sup>①</sup>

教会和传教士把利用种种卑劣手段获得的房屋、土地，租给农民进行残酷剥削。光绪年间献县阜亲庄一份向教堂交租的清单上写着：范顺祥种教堂地 10 亩，打黑豆 2 石 8 斗，均分 1 石 8 斗，打高粱 4 斗，均分 2 斗。此外还规定交租日期，如不上交，教堂则将土地收回。他们还利用青黄不接之季，放高利贷，秋后成倍收还。

### 三、包揽词讼，干预地方行政

同治七年（公元 1868 年）盐山县天主教教民欺压乡民，激起民愤，有的教民被打，且送到县署。法国神父谢福音（Chevrier）便伙同法国驻津领事出面干预，胁迫三口通商大臣崇厚向盐山县发文：“将殴打教民者一律严惩以儆效尤”，并驱使当地乡民向被打教民低头认罪。涿州城内天主教徒刘某，依仗天主教势力，公开在家私设赌局，招致恶棍流氓前去赌博鬼混，严重影响社会风气，扰乱社会秩序，被官府抓捕。传教士西世金立即给州官写了要求释放刘某的条子，州官据理不让，并立刻升堂审问刘某，刘某拒不认罪，被责打二百大板。西世金借此向天主教北京教区总堂告状，总堂法国主教樊国梁派二十余名法国骑兵到涿州，将知州拘捕关押在法国公使馆内。最后，顺天府被迫向法国教堂赔礼道歉，将刘某释放，并依法国公使的“指令”将秉公执法的涿州知州革职，永不叙用。

传教士包庇反动教民司空见惯，致使教民仗恃权势为所欲为。宣化县恶霸张天龙，抢婚并逼死人命，因其犯罪后“奉了教”便平安无事。南皮县吉行教堂风神父曾与教外人发生诉讼，结果教外人胜诉。风神父便致函顾主教，顾主教致函天津知府，知府惧怕洋人势力，乃下令释放教民，教外人摆席款待，以此“谢罪”。

民教纠纷的一个重要原因，正如一位清洋务官员揭露的那样：“莠民以入教为护符，嗜闻作奸犯科，讹诈乡愚，欺凌孤弱，占人妻，侵人产，负租项，欠钱粮，包揽官事，击毙平民，种种妄为，擢发难数。”<sup>②</sup>……凡教中犯案，教士不问是非，曲庇教民；领事亦不问是非，曲庇教士，遇有民教争斗，平民恒屈，教民恒胜。教民势焰愈横，平民愤郁愈甚。郁极必发，则聚而群思一逞。”<sup>③</sup>所以教案不断发生。

由于不少民教纠纷、教案久拖不决，为了摆脱外国势力的压力，光绪二十二年（公元 1896 年）清政府颁布了《地方官接待教士事宜》文件。《事宜》主要内容有三：第一，总主教或主教品位与督抚同级。摄位司铎、大司铎与司道同级。司铎与府厅州县同级。第二，分别教中品秩与同级中国官员往来。第三，教案发生时，主教司铎转请护教国公使或领事，同总理衙门或地方官交涉办理，也可以直接与地方官商办。光绪二十五年（公元 1899 年）3 月 4 日，又以带有法律效力的《章程》形式上谕各地照办。《章程》规定：“总主教或主教其品位既与督、抚同，应准其请见督抚。倘主教有事出国或因病出缺，护理主教事务之司铎亦

<sup>①</sup> 见《近代史资料》总第 47 号第 32 页。

<sup>②</sup> 见《中国农业史资料》第一辑 61—62 页。

<sup>③</sup> 见《筹办夷务始末》卷 76 页。



准其请见督抚。摄位大司铎准其请见司道，其余司铎准其请见府州县各官，暨督抚道司府州县各官亦按照品秩以礼相答”。章程还特别规定地方官所接见的传教士，必须“均应泰西人充当”。这些规定使西方传教士完全处于地方官员的政治地位，这一特权为他们进一步掠夺提供了极大的方便。有些地方教堂甚至私设公堂，拘押群众，酷刑逼讯，中国地方官员不能干预，中国政府的法律也不能保护中国百姓的安全。此“章程”的颁布大大助长了教会和传教士的嚣张气焰。

#### 四、伪办慈善事业

传教士在直隶各地所举办的慈善事业大致可包括三个方面：1.育婴堂，孤儿院；2.教会医院；3.兴办学校。这些慈善事业有的不错，有的纯属伪办。教会育婴堂由于居住环境较差，没能提供最起码的营养、医疗条件，修女缺乏必要的保健卫生常识，从而导致儿童死亡率较高，而教会往往掩盖真情，引起民众的疑窦和愤慨，成为反洋教的重要导火线。教会育婴堂虐杀婴儿事件也层出不穷。例如，光绪十七年（公元1891年）平泉知州文卜在起义民众将该州教堂烧毁后，他率兵前去“验看火迹，见地窖内有幼孩尸身无数，均系无眼珠无心，并有童男女十六人亦各昏迷未醒”。<sup>①</sup>

顺德教区孤儿院对儿童百般虐待，仅据民国32年（公元1943年）统计，就有619名儿童被虐待致死，扔进教堂后面的地洞里。民国35年（公元1946年）12月8日对教堂进行搜查时，除查出大批枪支弹药外，在教堂后面一地洞发现儿童骸尸遍地，白骨成堆，惨状令人发指。孩子有幸生存下来，便为教会提供无偿的劳力，河北保定、张家口、献县等地教会孤儿院的儿童们十三四岁就开始干活，从事糊纸盒、纺纱、绣花、编织和内勤等方面的简单劳动，教会可获得一笔可观的收入。

教会开办医院、诊疗所的目的在于用治病为传教的手段。

保定教区夏德肖神父（法国人）在保定南关开设“圣婴诊疗所”，作为传教点，向病人施舍药物，边看病边传教。顺德教区公教医院的外国医生在中国患者身上作医学临床试验，致使300余人死于非命。有时在患者身上进行新药物试验，或给病人使用过期的失效药品。

教会开设学校的目的之一是为了培养一批中国籍的传教助手。天主教在直隶的教会学校主要讲授教义教规，学生还要参加弥撒或做礼拜，早晚做祈祷，宗教课不及格不能升级。即使是讲授文化知识的学校，如西湾子教区养正中学就规定：“凡入学者，须先入教，否则不准就学”。献县教区张庄总堂于清同治六年（公元1867年）制订了训练传教士助手的八项规定，其中第四条是：“入校生必须书面许下将来八年至十年帮助传教”。学生入校后不能中途退学或有违神父意志的举动，否则即送官惩处。同治七年（公元1868年）威县香花营村赵志善胞侄赵弟六，在魏村教会学校读书，后来赵弟六不愿上教会学校，自动退学，洋神父获知后，说什么“所有饭食等项均系教堂垫办，每日按京钱二百文核算，应归还教堂京钱四千文”。如此巨款，对一个农家子弟来说是无法偿还的，赵家无法，不得不到教堂赔礼道歉，并让赵弟六返回学校，才算了结。

<sup>①</sup>中国第一历史档案馆《军机处录副奏摺》。

## 第二节 著名教案

《天津条约》和《北京条约》签订后，到光绪二十六年（公元1900年），义和团运动爆发前后三四十年间，西方各国传教士在不平等条约的庇护下，凭籍政治上的特权，在直隶境内为非做歹，巧取豪夺，酿成大大小小教案数百起。兹将其中较大的几起记述如下：

### 一、正定教案

清咸丰八年（公元1858年）第二任主教董若翰（法籍）来正定传教。见隆兴寺西侧皇帝行宫幽静可爱，欲建为教堂。即返京各文向清廷租借，意蒙御批赏赐。同治元年（公元1862年）法国天主教传教士凭籍《北京条约续约》的第六款中的规定：“任法国传教士在各省租买田地，建造自便”的特权，无理讹索正定府城内崇因寺和曾为行宫地基的土地，作为建造教堂用地。消息传开，正定府民怨沸腾，民众成群结队赴府衙上条陈，要求知府与法国天主教会严重交涉，表示誓为后盾，决不允许法国天主教会霸占方寸之地。知府当即表示要与法交涉并据理力争，天主教见官民齐心抗争，便稍做收敛。但不久又向清政府施加压力。但由于清政府懦弱，只得向法国让步，以致将大片土地交给法国主教，于同治六年（公元1867年），建造正定教堂。

### 二、唐山教案

清同治元年十二月（公元1863年1月）教民程某拖欠官府税款，唐山（今隆尧县）县令依法传讯。传教士曲庇教民，竟然大闹公堂，大骂不止，并令马夫鞭笞县令杨本蔚，致使民众围攻教士教民，激成教案。传教士上报主教，主教又告到公使，公使致函清政府，清廷袒教抑民，下令直隶总督查处此案。直隶总督派员一再向传教士赔礼道歉，并将该县令革职，永不叙用。

### 三、平山教案

同治三年（公元1864年）春，水碾村村民刘三秃巡更，从天主教堂外经过时放了一声枪，堂中教民李贵指责刘三秃有意惊吓他，引起争吵，三秃之兄赶来打了李贵。李贵告至正定教堂，主教董若翰则出面干预，包揽词讼。意在“激成大变”，甚至公然威胁说：“用炮轰打水碾村，杀个鸡犬不留”，致使“人心大为惊慌”，民众敢怒不敢言。

### 四、献县教案

清同治五年（公元1866年），法国传教士鄂尔璧来献县张庄总堂任天主教耶稣会会长，加紧在直隶东南发展教徒，推行所谓“三人传教办法”。即包揽词讼、干预地方行政；开办学堂，以培养和收买知识分子作为传教工具；利用经济手段，施加小恩小惠，诱骗群众入教。直隶东南地区广大的人民群众，长期以来一直受教会的欺压，对外国传教士垄断的教堂咬牙切齿，早已恨之入骨。同治七年五月二十五日（公元1868年7月14日），献县哨长王得胜拉运火药，中途马匹倒毙，遂将过路教民刘孟才的车辆截用。刘孟才不服，便赴教堂向传教

士徐听波告状。傍晚，徐听波带同役夫李桂东等人持灯前往交涉，并乘机拘捕王得胜之子王兑儿。王得胜闻讯后，率士兵抢回王兑儿，并打了徐听波。当晚 300 多天主教徒携带洋枪欲为徐听波复仇，由于王得胜早有戒备，教民未敢轻举妄动。翌晨，传教士又煽动 1500 余名教徒持械包围了王得胜驻地。为讨好洋人，三口通商大臣崇厚要求严惩王得胜，于是将哨官王万三、哨长王得胜等逮捕，解送天津，命天津知府审理此案。遂定王得胜死罪，又以不能约束丁勇，致酿巨案为由，将王万三“先行革职，听候刑部核办”。消息传开，爱国志士无不愤慨。9 月，法国公使怕群众反抗，激成巨变，乃从中调和，建议将王得胜减为“充军”，王万三降职。

### 五、永年教案

同治八年（公元 1869 年）春，永年县干旱无雨，四月七日（5 月 18 日）乡民成群结队进城到寺庙求雨，路经天主堂，有人指责天主堂不祀奉神明，以致求雨不灵。再加上当地乡民经常受教士、教民的欺压，遂把长期以来抑郁心中的不满情绪倾泄而出。当时，武生魏长庆在乡民的支持下，携锯上房，把天主堂屋顶的十字架锯毁，随后群众闯入堂中捣毁器物。事件发生后，法国驻京公使向直隶总督曾国藩交涉，曾国藩随即派人前往查办。最后以革去魏长庆武生功名，令其赔偿教堂损失计银百两；被毁的十字架，由魏长庆重新添置作结。

### 六、盐山教案

同治年间天主教传入盐山境内，由于传教士、教民欺压良善，致使民教纠纷不断。同治八年（公元 1869 年）三口通商大臣崇厚给盐山地方官发放公文一道：“所有教民，不分中外，皆可自由传教；殴打教民者，一律严惩，以儆效尤。切望军民对天主教不分中外，皆遵照圣旨，一体善待”<sup>①</sup>。从此天主教传教士和教民以“公文”为护身符，更加有恃无恐。

光绪十五年八月初四（公元 1889 年 8 月 29 日）夜晚，数十名村民以教会育婴堂虐杀婴孩为由，围攻教堂，并闯入教堂抢救婴儿，待准备烧毁教堂之时，被官兵驱散。传教士唯恐事端再起，匆匆向天津总堂写信求救：“日前我正处在生死关头，情况紧急，我方寸已乱，望神父接信后，急速设法营救。我求神父给派来几个洋兵，给我几百洋炮子并洋枪药为打枪用的……”<sup>②</sup>。

光绪二十一年（公元 1895 年）传教士聂春元和鲍多默来到盐山，又重新挑起纠纷。一天教民从香房村墙上发现写有：“某家教徒的房子该烧，某某教徒该杀”的揭帖。几天后，教民齐宝林的房子失了火，教民便告到传教士聂春元处。因村民张振南说过仇视天主教的话，便一口咬定是振南所为。聂春元纵恿齐宝林去县署控告了张振南。县令因痛恨教民依恃教会势力，横行乡里，所以不予立案。于是聂春元致函天津主教刘克明，并上报法国公使。法国领事照会天津知府，要求把张振南一案转交天津审理。天津知府袒教抑民，不分曲直，对洋人俯首听命。最后责令张振南赔偿齐宝林损失；向聂春元叩头赔礼；并要求张振南给教民摆席请罪。张振南对此不服，联合乡民以武力对教民展开了斗争，直至光绪二十四年（公元 1898 年），竟遭天津知府逮捕入狱。

<sup>①</sup>见《近代史资料》1963年第3期。

<sup>②</sup>见《近代史资料》1963年第3期。

### 七、威县梨园屯教案

梨园屯村，原属山东省冠县，今属河北威县。中国近代闻名的梨园屯教案就发生在此地。

该教案起于争夺庙产建教堂之争。早在清咸丰年间，村民修建玉皇庙，置地 38 亩。咸丰末年庙宇毁于兵燹。不久法国天主教传教士来到此地，诱使乡民入教。清同治八年（公元 1869 年），法国传教士拟在梨园屯玉皇庙旧址建教堂，怂恿教民纠合起来与村民大闹平分庙基和公产纠纷。因信教户数较少，教民只分得 3 亩庙基，随即将庙基转让给传教士建立教堂，当即遭到村民反对，双方多次到官府打官司，教民胜诉。同治十二年（公元 1873 年）神父梁守明（法国人）在庙址上建教堂，引起村民公愤，上控到县，冠县知县韩光鼎以同治八年所立分单为依据，审断教会可以在庙基上盖堂。光绪七年（公元 1881 年）民教双方再次发生冲突，审断结果为不变同治八年的定义。

光绪十三年（公元 1887 年），传教士费若瑟欲建教堂，唆使教民王三重等扩充地基，再次引起村民公愤，村长左建勋和绅士刘长安、阎立业、王世昌等召集数百人，阻止建堂，后上告到县，知县何式箴袒教抑民，竟将王世昌、刘长安功名革除，将其收监。后经梁庄绅士潘光美调停，达成教民“愿将所分庙基归村修庙”，而村民“愿购地为教民建教堂”的协议，传教士慑于村民激烈反对，只得默认。暂时相安两年后，传教士重新挑起民教纠纷，否认调解协议，施用各种手段欲逼村民交出庙基，于是民教冲突进一步激化。村中侠义之士阎书勤，高元祥等 18 人挺身而出，群众誉之为“十八魁”，得到广大民众支持与声援。

光绪十八年（公元 1892 年）东昌知府洪用舟惧怕教会，竟将庙址判给教会，激怒了村民并与教民发生斗殴，双方都有人受伤。村民组织人员保护庙址。四月之后，东昌知府李清和等官员劝令村民交出庙基，以建教堂。光绪二十二年（公元 1896 年）甲午战争后，教会势力进一步扩大，阎书勤等十八魁感到仅靠自身力量难与教会抗衡，便联络梅花拳的力量共同对敌。教民得知此事，便报告官府，传教士也向地方官员施加压力，要求逮捕十八魁，镇压拳众。面对这种情况，全村群众无不愤怒，终有阎书勤等十八魁领衔举事，联合赵三多率领的梅花拳，于光绪二十四年八月（公元 1898 年 10 月）在直鲁交界的山东冠县蒋家庄（今属河北省威县）以义和拳的名义起事，打出了“助清灭洋”的旗号，从而揭开了中国近代史上伟大的义和团反帝爱国运动的帷幕。

### 八、涑水教案

同治十三年（公元 1874 年）涑水县高洛村有六户信仰摩尼教的人家，因本村武举阎洛福视其男女经常“夜聚晓散”，而“恶其淫邪，稟请知县笞辱之”，为图谋报复，六家合谋一起加入天主教，以天主教安家庄教堂为靠山伺机复仇。光绪二十五年（公元 1899 年）正月，高洛村按中国传统习惯搭席棚庆贺，教民张才以村民搭棚挡住他家门口为由，滋扰事端，闯入席棚捣毁神像，致使民教动手殴斗。事发后教民向安肃县（今徐水县）安家庄教堂席教士诬告阎洛福捣毁了天主教堂。席教士致函保定主教，主教以教会势力胁迫清河道下公函，令涑水县令逮捕阎洛福等人。经由乡绅从中周旋，让阎洛福以酒席款待张才，而教民却要阎洛福出钱重修教堂，由于县令从中说情，最后议定：阎洛福出银 250 两，设宴 20 席，并赴安家庄教堂叩头赔礼。从此教民更加狂妄，村民则忍气吞声。

### 九、滦平教案

法国天主教北京总堂，早年在滦平县老虎沟霸占土地数顷，由老虎沟教堂传教士管理。起初，教堂还照契约向官府缴税，但随着不平等条约的签订，教会肆无忌惮，便不再缴纳税金。税官丁文秀曾多次登门催缴，都被传教士拒之门外，光绪二十五年（公元1899年），丁文秀鉴于官府催缴紧急，再次去教堂催缴。传教士向北京总堂樊国梁报告，樊国梁以清朝二品大臣身份致函承德知府，强词夺理，诬告丁文秀多收土地税：“倘教堂不遂其愿，彼即大肆咆哮，詈骂不绝，且手持利刃，声言寻杀教堂洋人等语。……近日复向该处教堂司事人寻殴，扯破衣服，豪横异常”。承德知府接到樊国梁函文后，急派员下县，严惩丁文秀，以靖地方。

### 十、围场教案

围场县山湾子村，有一户占地八亩的庄园，庄主王福祥四十多岁，善施好交，牛羊成群，有地300余亩，是当地一带的大户。清光绪二十六年正月（公元1900年2月），从关里来的义和团大师兄关民、周振二人，在王家设坛口，建立义和团，并迅速向全县各地传播，各乡民众入场习拳者日多。外国传教士和反动教民欺侮百姓，为害乡里，激起人民的愤怒。参加义和团的多是青壮年农民，也有富家子弟，他们易于接受“助清灭洋”的口号，昼夜练拳，准备攻打天主教堂。

五月十二日（6月8日）晚，义和团首先攻打井沿村教堂，经过激战，义和团初战取胜。第二天，在关民、周振和王福祥率领下，义和团手执长矛大刀向佟营子教堂进发。佟营子教堂院墙高4米，东北角和西北角筑有炮楼。因教堂易守难攻，教民在德神父的组织下，手持洋枪向外射击，使义和团久攻不下。后义和团决定采取长久围困之计，以求不攻自破。教堂被围近一个月，千口人吃粮将尽，教民情绪浮动。德神父发现义和团警戒有所松懈，便决定组织青壮年男女教民600余人，待机杀出。六月十二日（7月8日）黎明，教民打开大门，杀入义和团中。义和团猝不及防因伤亡近百，只剩三百余人，姜家店乡长姜德所带20多人反水，参加屠杀义和团。经一场拼杀，义和团失败，关民战死，王福祥被俘被杀，逃出者甚少。王福祥的家人听到噩耗后连夜逃往关里。光绪廿八年十月（公元1902年11月），直隶省派文官陈庸、武官刘均芳与教堂议和。教堂凭借《辛丑条约》议定：“义和团肇事者正法，家产抄没，对教徒均要赔款”。共计赔款白银四万两，由省拨二万两，重征课银二万两。如半壁山毕运生一户便赔银二百两。拿不起赔款，入教可免，和教徒结婚也可免。乡长王明才纵“匪”被当场杀害，王福祥庄园做为建教堂的地基，修建山湾子教堂。

### 十一、威县张家庄教案

威县张家庄是天主教献县教区所属的一个本堂，素有“老虎张庄”之称。是附近村民送的名号，寨墙外有寨沟，四个寨门各筑炮台，洋炮对着四周村庄，当时神父为法国传教士罗泽溥。此人于清光绪十五年（公元1889年）来中国传教，清光绪二十四年（公元1898年）曾在威县赵庄指挥教民与义和团作战，颇受总堂神父的赏识，庚子年间（公元1900年）调任张家庄任本堂神父。《辛丑条约》签订后，在直隶省各地掀起了反抗教案赔款的斗争。广宗县武举景廷宾率民众揭竿而起，光绪二十八年三月（公元1902年4月），景廷宾率义军进攻

威县，三月十八日（4月25日），罗泽溥去开州为毕神父治病，闻义军起事，唯恐大本营张家庄有失，便带两个随从上路，当走到威县龟堤村时，被义军发现，骑马追上将车围住。众义军刀枪齐下，杀死罗神父，随从二人也毙命。后义军围攻张家庄，因有围墙和洋枪洋炮，未能攻破。义军杀死罗泽溥后，清政府闻报，大为震惊，速派重兵进剿，下令“仍将各属教堂及教士人等实力保护”。并电谕：“教士罗泽溥无辜被害，深堪悯恻，著妥为殓恤。”<sup>①</sup>特颁白银5000两，专供在张家庄购地为罗泽溥建祠之用。祠堂建成后，举行移葬和殡葬大礼，灵车到后，县令吴鼎勋和乡绅及教民在外迎候。吴县令深知民众“内怨苛政，外愤洋人”，带兵八百到张家庄“实力保护”。祠堂竖长方形石碑，记叙义和拳和景廷宾起义始末，罗教士被杀及奉谕埋葬诸事。碑阴面刻着保护村寨的十二条章程，这是中国人民受屈辱的见证。

### 第三节 义和团反洋教斗争

义和团起源于义和拳。义和拳是我国北方农村以习武为主的民间结社和白莲教的某些支派相结合的组织。在直隶南部州县是梅花拳、红拳、义和拳等民间武术普遍流行的地区，自古就有习武练拳的社会风气。鸦片战争后，帝国主义不仅在政治上、经济上，而且在宗教上也加紧对中国的侵略。从而激起了直隶人民的反抗。光绪二十四年（公元1898年），在直鲁交界地区爆发了赵三多领导的拳民反洋教斗争。随后其他民间秘密结社也陆续加入了斗争的行列。反帝爱国斗争从直鲁交界发展到直隶省，形成了伟大的义和团运动。

义和团运动的初期斗争形式及斗争目标，完全是针对教会不法教士和不法教民，而且斗争较之以前更为激烈，更为广泛。他们焚教堂、杀教士、惩教民，很快发展成为一场抗击帝国主义侵略军的反帝爱国民族救亡运动。

早在19世纪70年代，法国传教士就来到威县境内（当时属山东冠县）的梨园屯传教。传教士为在该村修建教堂，便授意教民同村民争夺玉皇庙庙基。由于清政府及地方官“袒教抑民”，传教士得以在庙基建堂。光绪十八年（公元1892年）教民拆庙，村中红教首领阎书勤倡言“武力护庙”。据《冠县志》载：“时有阎书勤、高小麻等18人，号称18魁，积不能平，号召民众联络党徒拟诉之武力拆毁教堂”。于是他们拜威县沙柳寨人赵三多为师，加入义和拳。

赵三多，威县沙柳寨人。青年时曾扛长活，擅长梅花拳，徒弟三千多人，遍及直隶、山东交界的十几个州县。光绪二十四年（公元1898年）他把梅花拳改为义和拳，由秘密转为公开，与梨园屯阎书勤为首的十八魁共同起事，开始了轰轰烈烈的反洋教斗争，揭开了义和团运动的帷幕。

由于赵三多领导反洋教斗争声势渐大，红教、大刀会和山东茌平、恩县、平原一带朱红灯的神拳也先后改称义和拳参加斗争。为了扩大反洋教斗争的声势，八月十八日（10月3日）赵三多在冠县蒋家庄（今河北省威县），竖起了“扶清灭洋”的旗号，开始攻打与临清交界处的黑刘林和红桃园等教堂，“诸战皆胜，队伍扩大到三四千人。未几，起义军又攻克了小芦教堂。但不久起义军在威县侯魏村，与前来追剿的清军遭遇，伤亡巨大。赵三多率所部杀

<sup>①</sup>见《广宗县志》卷一《大事记》。

出重围，经曲周南下临清，扩充队伍。清军不甘罢休，“以清乱源”为目标，“跟踪兜拿”<sup>①</sup>。赵三多面对清军围追堵截的紧急形势，当机立断，化整为零，继续斗争。

为避免官兵的追剿，义和拳战士分散隐蔽在同情义和拳的乡团之中，故改名为“义和团”。从此，义和拳的名字为“义和团”所代替。随后，赵三多率部分骨干沿运河北上，在滹沱河两岸州县展开活动。光绪二十五年（公元1899年）春，赵三多在枣强、沧州、武邑、晋州一带设场练拳。又派人赴直隶中部各州县遍设拳场，于是，义和团在直隶境内从一州县到另一州县，从一村镇到另一村镇辗转传习，逐渐发展起来，与教会势力相抗争。

### 一、大名府、广宗县义和团反洋教斗争

光绪二十四年闰三月初七（公元1898年4月27日），大名府义和团趁府考之机散发揭帖，号召人民群众奋起，共同进行反帝斗争。揭帖云：“各省爱国志士，睹西人无法无天之行为，已决定于四月初五（公历5月24日）集合，屠戮西人，焚毁其居。其不与我同心一致者，男盗女娼。阅此告示，而不为传者、亦如之。”<sup>②</sup>同年六月二十七日（8月14日），山东曹州大刀会首领刘赞虞率领会众200余人，进入大名府开州县东乡石墓头，当地人民群起响应，“三五日间竟招聚500余”。并先后在石墓头，赵庄、独木寺、曲六店及东明县刘成村“滋扰教堂”且“声言赴州城抢总教堂”。是日，清军前来镇压，刘赞虞“率党抗拒”，击伤帮带一名。但终因寡不敌众，刘赞虞及会众王法田不幸被俘遇难。光绪二十六年（公元1900年）三月，直隶南部义和团运动更趋高涨，广宗等地已是源场林立。

### 二、冀、深二州属县义和团反洋教斗争

光绪二十四年九月（公元1898年10月），赵三多在蒋家庄举义旗揭开义和团运动序幕之后，王庆一率先响应，铺坛立团，名曰“五祖神拳”，树起了“助清灭洋”的旗帜。至光绪二十五年（公元1899年）春，起义队伍发展到千余人。他们用红布包头，属乾字团一支，不久改称义和团。四月（5月）中旬王庆一率团众攻打县城北面的萧张镇教堂，放火焚烧教堂大半。同时，还逮捕了教堂司事，使当地西方传教士人心惶惶。王庆一除留一部继续在本县“滋扰教堂”外，率其他团众赴景州、武邑等县协助该县义和团。于是，枣强义和团“声威日增，势不可制”。

与此同时，在冀州的衡水、南宫、武邑等县，义和团也先后建立。光绪二十六年（公元1900年）初，武邑县设坛100余处。是年春，前大史村武秀才李费堂设坛习拳，并与前丁庄丁老连联络组织团众。八月，率众烧毁城内法国教堂，一时声势大振。

参加反帝爱国斗争的不仅有农民、手工业者，而且还有开明绅士和工商业者。其中衡水县留仲大财主渠成江就是典型代表。他积极投身反洋教斗争中，并请来拳师，设立拳场，招青年人习武练拳。一时留仲四周村庄的青壮年纷纷集合到他的旗下，成立了义和团。渠成江领导的义和团，嫉恶如仇，为民除霸，人民无不欢欣鼓舞，拍手称快。当时，冀州冯家庄教堂作恶多端，传教士把附近村庄的教民集合到教堂内，但粮食有限，因此不断派出教民到四处村庄抢粮、抢衣，还经常打死平民百姓。由于官府惧怕洋人，百姓无不怨声载道。渠成江

<sup>①</sup>见《义和团运动史料丛编》第2辑第23页。

<sup>②</sup>见《庚子义和团运动始末》第8页。

闻讯后，急忙召开首领会议，决定“攻打冯家庄教堂，拯救百姓出火坑”。渠成江率马队来到冀州城，城内百姓和州官出城相迎。第二天天未亮，义和团把冯家庄教堂围住，千余名义和团持刀上阵，但由于教堂内洋枪洋炮向义和团扫射，致使义和团伤亡惨重。当晚义和团派人运来土炮十多门，战斗力大增。教堂获悉义和团将用大炮攻打的消息后，教民和传教士纷纷逃散。第二天义和团不费吹灰之力攻进教堂，将堂内的粮食、物资，开仓济贫，枪支弹药武装自己。在回留仲的路上又抄了胡家村反动教民大地主张永茂的家，打开粮仓，赈济贫民。

光绪二十六年（公元1900年）下半年，清政府在国外侵略势力胁迫下，调兵屠杀义和团，梅东益派兵前往衡水留仲围剿义和团，败回。翌日，义和团大队人马与清兵再战，义和团先胜后败。梅东益在大陈村设下埋伏，义和团虽兵分两路包抄清兵，但其中一路中了埋伏。清军又调来援军，用新式武器猛烈扫射义和团，致使几千名团勇血染大陈。从此，留仲义和团实力大减。

### 三、河间府属县义和团反洋教斗争

枣强义和团起事后，阜城人民在武修和尚领导下也积极组织起来。并与景州等州县义和团联合起来，开展反洋教斗争。

武修和尚原名石修，阜城东南小庄人，本是冀州城内开元寺的住持。当义和团运动在山东兴起后，他就去山东学拳，加入义和团，曾参加过光绪二十四年（公元1898年）冠县的反洋教斗争。光绪二十五年秋天，他和两位徒弟成章、盛章回到阜城，在肖村石塔寺设立拳场，招收徒弟。同时，又到临镇、八里屯、门村和景州刘八庄、苏古庄、黄古庄等处设场授拳，发展义和团组织。十一月八日和十日（12月10日和12日），武修先后率领义和团焚毁了刘八庄和黄古庄两处教堂。随后，又积极做攻打朱家河天主教总堂的准备。

是年，景州宋门村因“平民夙与教民积怨”，首先请来枣强义和团首领王庆一在村设坛，招人练拳。随之其他村镇纷纷仿效。至光绪二十五年（公元1899年）底，全县已设有拳场数十处。团众在练拳的同时，广泛开展反教会斗争，“拳教滋事之案，各属接踵而至”<sup>①</sup>。同年五月至十一月（6月至12月）间全县即出教案七起。在这些反洋教斗争中，十一月（12月）中旬攻打朱家河教堂是规模最大，人数最多的一次。

景州朱家河教堂是直隶东南教区的大堂，是天主教反动势力在直隶境内的大本营。占地400亩，村内住有教徒300余人。传教士平日欺压百姓，致使“平民积怨愈积愈深”。一些教民依仗教会势力鱼肉乡里，“民教”矛盾极为尖锐。如反动教民朱玉申用教堂借款，乘人之危，压价收买土地，两年间竟成为拥有100余亩土地的大地主。

由于朱家河教堂作恶多端，光绪二十五年十一月六日（公元1899年12月8日），武修联合刘八庄附近村镇义和团千余人“张旗树帜，拖拉枪炮”<sup>②</sup>，前往攻打朱家河教堂。景州知府王兆旗闻讯后急派官军截击，双方在绛河发生激战。武修身先士卒，“率众迎敌”。由于官军运用新式武器，使团众伤亡巨大。武修仍坚持与敌搏斗直至身负重伤被捕。同时被捕的还有他的徒弟成章和团众80余人。封建统治者对武修施以酷刑，并残忍地将其手足砍去，企图使其屈服。武修临危不惧大义凛然，“虽断其手足，犹辱骂不已”。光绪二十五年十一月十

<sup>①</sup>见《西巡大事本末记》第2卷第4页。

<sup>②</sup>见《义和团》第4章第480页。



六日(公元1899年12月18日),武修和成章等被残酷杀害,第一次攻打朱家河的战斗失败了。

光绪二十六年(公元1900年)五月,景州各州县义和团再次集中力量准备第二次攻打朱家河教堂。这次战斗,景州杜桥义和团首领牛贵选是主要指挥者之一。此外,还有枣强的王庆一和衡水的渠成江等著名的义和团首领。

牛贵选,人称牛六爷,是当地有名的大财主,他仗义疏财,憎恶洋教。率领义和团攻破了几处教堂,并惩治了一些与义和团作对的反动教民。为第二次攻打朱家河教堂,他们传帖各地义和团到景州杜桥集中,参加这次战役的大约有万余人,其中还包括山东等地的义和团。

朱家河教堂在遭到第一次攻打后,又进行了加固,加强了防范,筑起了炮楼掩身墙。驻守教堂的教民3000余人,人人手中都配备有新式武器。所以教堂的防御能力十分强大。

这次战斗从六月十九日(7月15日)开始,昼夜猛攻,然而数日不克,义和团伤亡惨重。二十八日(24日),在过路清军的协助下,终于将教堂攻破。义和团战士冲进堂内,除传教士和少数教徒负隅顽抗外,大部分教徒,纷纷丢枪而逃,有的跳水自杀。义和团还严惩了一批反动教民,并将教堂放火烧毁。据统计,被杀或投水自杀的教徒和传教士大约有三四千人众。

吴桥县义和团兴起于光绪二十五年(公元1899年)冬。赵家集人郑凤亭招集乡人设场练拳,并于同年十一月(12月)联合山东德州义和团,共同袭击庞家桥教堂。在当地群众的援助下,迅速将教堂焚毁,但却遭到吴桥县令劳乃宣的镇压,郑凤亭等17人被俘。

劳乃宣在镇压义和团的同时,辑成了《义和拳教门源流考》一书。本书歪曲事实,一度蒙蔽了不明真相的人们与义和团相对抗。起到了清政府武力镇压所起不到的作用。

#### 四、赵州、正定府属县义和团反洋教斗争

至光绪二十六年(公元1900年)春天,义和团运动不仅在直隶南部和东南部各州县有所发展,而且还逐渐向西南部蔓延。光绪二十五年十二月(公元1900年1月)上旬,义和团首领李洛单等在宁晋县南孟庄“聚百余人”,前往唐邱攻打教堂。这时,南孟庄附近的曹庄、孟庄桥和史家嘴等处义和团200余人闻风而动。十二月二十一日(1月21日),裕禄派清军至南孟庄弹压,义和团立即“鸣锣聚众”,群起迎敌,击伤官军马勇4名。至光绪二十六年三月(公元1900年4月)间,直隶南部各州县的义和团运动更趋高涨,晋州、新乐、宁晋、获鹿等县,“拳场林立,指不胜数”。

#### 五、保定府、易州属县反洋教斗争

当义和团运动在直隶西南各州县日趋发展之时,在中部地区也开始兴盛起来。从保定向北发展到新城、定兴、涞水、易州(今易县)、固安、涿州一带,向东发展到雄县、文安、霸州等地,从而形成了一个以京、津、保三角地带的战斗基地。

保定是当时直隶的省府所在地,为全省的政治文化中心。光绪二十五年(公元1899年)秋天,这里就已有义和团开始“纠众树党”<sup>①</sup>及至光绪二十六年(公元1900年)春,义

<sup>①</sup>见《拳祸记》上册第48页。

和团运动更是“日盛一日”，出现了“强年壮丁，举〔俱〕信从之，乡野村庄，无不有坛”<sup>①</sup>，的景象。义和团在保定城南门外遍布揭帖：“三月二十四日（公历4月23日）各处义和团当聚万余人，同在南关聚会，以泄公愤”。这时，保定城内的妇女也组织起“红灯照”，“与义和团联成一气”。义和团把保定城内的教堂全部焚毁，又惩处了作恶多端的传教士和反动教民，一时轰动全城。

当义和团在保定城内开展反洋教斗争之时，保定周围各州县的义和团运动也迅速发展起来。清苑县谢庄张玉蓉组织义和团，光绪二十六年二月（公元1900年3月），张玉蓉率领谢庄义和团与张登镇反动教民持械格斗“杀伤数十人，伏尸流血，远近震骇”。三月间，在张天庄、姜家庄和张登等村，都有义和团“聚众演拳之事”，且“起而与教民为难”<sup>②</sup>。当时，姜家庄反动教民蓄意挑衅，开枪打死乡民1人，打伤3人。于是姜家庄义和团联合附近四乡义和团共3000余人，于三月二十二日手持大刀、木棍和石头等武器，冲向教堂。传教士指使反动教民“升屋开放枪炮”，对团众进行打射，团众以低劣的武器冒死作战，战斗从清晨一直持续到下午3时，后因清军前来弹压方才撤出。

位于保定府东南40里的东闾村，是天主教徒聚居地，村里建有一座大教堂。义和团运动兴起后，驻扎在天主堂的传教士加强了防范，储备粮食，购买军火，修筑高墙，以防义和团攻打。

光绪二十六年二月（公元1900年3月），义和团张布揭帖，宣告“与教民为难”。义和团从三月（4月）开始围攻教堂，历时长达3个多月，攻打四、五次，其中亦有清军助战。最大的一次是五月初九在谢庄义和团首领张玉蓉指挥下，集中保定四周五、六个县的义和团，共有万余人。战斗中使用土枪、大抬杆等火力较强的武器，战斗异常激烈，远近数十里炮声震耳。保定各界人民积极支援，纷纷送去“得胜饼”、“绿豆汤”。终因教堂工事坚固，而未能攻克。但却给传教士以沉重打击，使其惶惶不可终日。

安肃县（今徐水县）安家庄教堂是保定教区最早的一座教堂，天主教邪恶势力横行乡里，人民无不怨声载道。光绪二十六年三月（公元1900年4月）初，安肃县义和团联合涞水、定兴等县义和团攻打安家庄教堂。战斗进行了两个月，但由于教堂防守严密未能攻破。六月初二（6月28日），义和团在吴兆瑞指挥下，组织两万人，第二次攻打安家庄教堂。义和团战士越过壕沟，但反动教民绕后攻打义和团，义和团腹背受敌，以致溃败。这次战斗义和团牺牲200余人，反动教民被打死100多人，六月二十三日（7月19日）易州（今易县）义和团在车云标、王老文的率领下，再次攻打安家庄教堂，但由于武器低劣，在长达十几天的战斗中，义和团伤亡巨大。三次攻打均告失利。新城县是义和团极为活跃的地区。光绪二十六年二月（公元1900年3月），在县城内就有义和团数百人“与教堂滋闹”。其中，以板家窝和白沟镇两处义和团的声势最大。

光绪二十五年（公元1899年）以前，板家窝村雇工王成德和部分群众，因教徒强占铺房向官府进行诉讼。由于地方官袒护教徒，王成德等败诉。这一事件，激起了村民对教会的极大仇恨。同年冬，在山东拳师的帮助下，迅速在板家窝建起了坛口。以王成德为首的贫苦农民积极参加，公推王成德为大师兄。在板家窝义和团建立后不久，王成德率领团众多次开

<sup>①</sup>见《义和团》第1册第305页及110页。

<sup>②</sup>见《义和团》第1册第305页及110页。

展反洋教斗争，先后焚毁了蛮子营和韩庄教堂，还攻打小高庄、小清岭、东马营和高庄等处教堂。随着反教会斗争的开展，板家窝义和团的声势渐高，威力大振。

另外，以宋福恒为首的白沟镇义和团，有团众数千人。光绪二十六年三月（公元1900年4月）初，白沟镇义和团曾“聚多人，扬言毁教”，与板家窝义和团互为声援，积极开展反帝斗争。由于白沟镇地处新城、雄县和定兴3县交界的水陆要冲，各县义和团经常云集此地，白沟镇义和团得以与其互为联系，成为直隶中部地区反帝斗争的生力军。

光绪二十六年四、五月（公元1900年5、6月）间义和团运动在直隶中部迅猛发展，成为义和团运动史上最为高涨阶段。产生影响最深远的要数四月下旬，在涑水石亭镇击毙清副将杨福同及进据涿州的战斗。

光绪二十六年三月（公元1900年4月）高洛村群众请来义和拳师，在阎洛福领导下建立义和团组织。而驻扎在高洛村教堂的传教士，积极组织反动教民添置枪炮，随时准备屠杀义和团，并胁迫清政府派兵前去镇压。

同年四月（5月）初，高洛村义和团先后邀请涑水、定兴、涿州、易州（今易县）等州县团众前往助战，准备攻打高洛村教堂。四月十三日（5月11日）晚，各路义和团纷纷向高洛村汇集。当地“街市官署”“也无敢过问”<sup>①</sup>四月十四日（5月12日）晨，各路义和团在高洛村会齐。午后，战斗开始，团众们首先冲入教堂，向各处投掷火种，顿时，烈焰四起。随后又烧毁了反动教民的住宅，并打退了涑水县令派来镇压的清军。

四月十五日（5月13日），涑水县令祝蒂向裕禄发电告急，裕禄立即派遣道员张莲芬、直隶练军分统杨福同，分别率马队120余人，前往镇压。第二天杨福同率清兵包围了高洛村，逮捕了义和团首领蔡培、杨大柱及团众60余人。撤出本村的义和团主力在阎洛福等人领导下，伺机回击清军。四月十九日（5月17日）晨，当官兵押送被捕团众由高洛村返回县城，途经史各庄时，埋伏在路旁沟内的义和团“立即发喊突击，持械猛攻”。张莲芬、杨福同、祝蒂闻声从高洛村率马队赶来策应。他们占据有利地形向义和团战士猛烈扫射，团众伤亡甚多，被迫暂时撤退。他们在撤退时纷纷发誓：“必得杨某而后甘心”<sup>②</sup>。

四月二十三日（5月21日），杨福同率马队前往石亭镇弹压，义和团初战失利，被捕两人。第二天，义和团根据双方实力，采取诱敌深入的战术，“且战且退，把官军引进两狼沟埋伏圈，将其团团围住。这里沟壑纵横，杨福同马队无法施其技。义和团战士冒死冲入马队，把清军杀得人仰马翻。杨福同被团众“刀矛猬集”，刺得“体无完肤”<sup>③</sup>。义和团以绝对优势歼灭了杨福同所部马步兵百余人。

## 六、顺天府属县义和团反洋教斗争

涑水战役的胜利，更使涿州义和团受到巨大鼓舞，决定乘胜进据涿州城。光绪二十六年四月二十七日（公元1900年5月25日），涿州、房山（今属北京）地区团众数千人，在首领密熹和尚等领导下，聚集在涑水陈家庄和石亭镇一带“亮队操演”。四月二十九日（5月27日），涿州城内外团众密切配合终于占据了涿州城。涿州成为义和团在畿南地区的活动中心

①见《义和团》第1册第447页及114页。

②见《义和团》第1册第447页及114页。

③见《义和团史料》下册第949页。

和大本营，四处州县及保定、新城、雄县义和团“纷纷往北”向涿州聚集，为义和团进驻北京创造了有利的条件。

光绪二十六年（公元1900年）初，义和团运动以京津为中心，达到了运动的高潮。廊坊所属各州县，地处京津之间，成为津京两大城市的咽喉要冲，义和团运动得以迅速发展。

光绪二十五年（公元1899年）冬，霸州冯村首先设立团场，传习义和团和红灯照。光绪二十六年正月初八（公元1900年2月6日），又到岔河集设坛练拳，渐传至信安、堂二里一带，全州几乎村村都设立了团场。同年五月初四（公元1900年5月31日）义和团火烧善来营教堂，杀死反动教民13人，弃尸大清河。同时，义和团2000人，围攻高庄教堂，并将其烧毁。“以后借端仇杀，日有所闻”<sup>①</sup>。

光绪二十六年正月（公元1900年2月），固安县黄堡、杨先务、方城、大褚林、李家营、白家村等地遍布义和团。他们不惧官府示禁，四月（5月），焚烧韩家州、康家务、白得碾各村教堂；是月十七日烧毁固安城内天主教堂，传教士被杀。五月，“几乎无村无亡”<sup>②</sup>。

是年东安县（今廊坊市安次区）其“村村铺坛设团，处处习武练拳”，落堡、桐柏、东张家务、军芦村、葛渔城等村镇参加义和团人数达数百人，为时不久，东安县义和团发展逾数万人。四月初，刘七堤、丈方河一带村庄的义和团数百人挺进东安县，抄了天主教堂，“大师兄命令把堂里的东西装了十多辆大车，拉回去分给穷人”。落堡义和团在大师兄纪千臣、二师兄刘友带领下，抄了教堂，处决了干尽坏事的反动教民孟伍。

从光绪二十六年（公元1900年）春到夏收前，廊坊所辖3088个村，有2530个村有义和团活动。

义和团运动在直隶中部形成高潮后，以北京为中心，迅速向直隶西北、东北地区发展。

### 七、宣化府义和团反洋教斗争

光绪二十六年五月（公元1900年6月），义和团运动发展到宣化府各州县，首先进入怀来境内，在西关外设场练拳，“不数日间，境内已靡然趋之，不可复遏”。义和团焚毁了城内法国天主教堂1座，并严惩了传教士和反动教民。

宣化府义和团发展迅速，几个月已达数百人之多，分红黄两团统一起来斗争。传教士为扩张天主教势力，勾结反动教民拆毁牌楼扩建教堂，官府惧怕教会，不敢出面干涉。义和团为平民愤，抓紧编练，准备攻打教堂。光绪二十六年五、六月（公元1900年6、7月）间，义和团攻打教堂，双方展开混战，义和团伤亡惨重，但义和团最后攻入堂内，烧毁教堂，教民房屋亦焚毁殆尽。

### 八、永平府属县义和团反洋教斗争

直隶东北地区，滦州（今滦县）是运动的中心。光绪二十六年二月（公元1900年3月），迷谷庄人张洪在首阳山洞山寺设场练拳，寺前树起书有“直隶关西津东洞山寺义和神团”字样的大旗，震动了滦州各地。受洋教欺侮的人们纷纷前来投奔张洪，几月之间集六七

<sup>①</sup>见《霸县志》。

<sup>②</sup>见《固安县志》。

千人之众，张洪被推举为师兄。从此张洪率领义和团驰骋于冀东一带，烧教堂，杀赃官，除恶霸，深受当地人民的拥戴。

洞山寺恶霸地主何老明，依仗永平知府，为非做歹。后来又加入天主教，与永平教堂法籍高神父关系甚密，因此，更加有恃无恐地欺压百姓，乡民无不咬牙切齿。张洪为民除害，杀死了何老明，义和团名声大振。

卢龙县是永平府治所，该县天主教堂是直隶东北教区总堂，西方传教士在此地为所欲为，民教矛盾日趋尖锐。光绪二十六年四月（公元1900年5月），陶洛五在城内钟楼上设场练拳，乡民群起响应。为打击天主教中的反动势力，六月初一（6月27日）陶洛五与滦州张洪等义和团首领在城隍庙集会，商量攻打教堂事宜。之后，两路义和团数百人将天主教堂焚毁。同时还处决了与义和团作对的教民。

义和团运动虽然最后失败了，但这场伟大的反帝爱国运动却沉重打击了天主教在直隶的邪恶势力。据统计天主教在义和团运动期间，教堂损毁有四分之三，教徒人数急速下降。

## 附：外国传教士关于河北义和团运动的九封信件

### 1、冀州传教士文思安致主教函：

主教大人：

祝基督平安。

按照建立玫瑰善会的规章，总代表宣布，他指定的堂口主持人为该会领导，留有两处供领导签署。此外，在建会证书上又委托本堂主持人负责此事。因此，成了本堂指定自己为领导，此事应怎么办？

牛神父（P, Gniou）在他发末愿时，曾把他的6亩土地捐献给教会。现在，他又为此事给自己的兄弟及侄儿制造困难。这纯粹是图报复。他说：“既然他们待我不好，我就给他们找麻烦，这是必然的！”

教徒们说：“让他留在自己的屋内，工作或祈祷，由我们来伺候他。”但教徒们不能容忍他成天哭哭啼啼，开口像个农民，围着小商贩做买卖。

这6亩土地为何又被教会弃之不管，而落到3个兄弟手中呢？牛神父对此也不了解。很可能当初与葛光被（Becker）和埃茨莱（Heitzler）神父发动捐献教堂南侧的土地时，把这6亩地退还给业主作为补偿，因为这3兄弟想方设法不肯把这块对他们很有用的土地捐献出来。葛光被和埃茨莱两个了解原委，我请您就委派他们中任何一人前来处理此事。因为此人既非我的教徒，此事又非我本堂份内之事。他已经和我谈了两次。我乘车公出，他就跟在后面，把车挡在他那块想收回的土地前面，指手划脚地说个不停。近处的非教徒看到了成何体统？说实在的，这样一个人物留在我的堂口内，是个不正常的现象，不知何时他能离开？

8天以来，人心恐慌。无数的车辆载运着粮食和衣服等物品，这三两天内不断从方家庄及附近地区涌进城内，并在那里租屋住下。因为听说义和拳造反，就要来了。教徒们还无动静，有人对教徒说：“就要来人拆教堂”。这些都是帮会会徒们散布的谣言，其目的是在威胁恫吓教徒。

请在圣祭中为我祈祷。

您在基督内的仆人 文思安（Vinchon）

1898年3月15日于方家庄

附言：

从江南来方家庄的商人说，为了成交生意，必得遵循一种习俗：有买客（官吏、商人、衙门的差役等）前来，一进屋先请客人上座（屋内陈设着一张桌子、两把椅子）。按老风俗，向客人献上茶、烟，然后递上水烟壶。但今天，这些已经过时了，大商贾没有不吸鸦片烟的。因此，客人进屋，就得献上鸦片，桌上也应备有烟灯和烟枪。如果手头没有鸦片，就必须去买一些。这是招揽顾客的手段，非它不可，否则客人稍坐片刻，说几句应酬话就告辞了。这就叫做生意经。现在再也无法恢复以前商业上那种简朴的交际方式了。

供应顾客吸鸦片有三部曲：（1）备置特制的烟灯；（2）备置特制的烟枪；（3）供应鸦片。

我请副主教与江南和北京主教通信时，打听一下他们教区蔚州、宣化府（直隶北境）、苏州、芜湖、镇江、南京等地的传教士对这事所持的态度，使我遇到教徒为此事前来忏悔时也能有所遵循，或予以允许，或予以容忍，或加以禁止。

离这里几里地的两个村庄正在加高村子的围墙。这是经过长时间的商量才作出决定的，并已于昨天动工，从16岁至60岁的男女都得参加修建工程。开始时，本想只要求教徒们出钱，因为这些工事都是为了洋人和教会才修建的（即 PdiTenTchouKiaotihai）。隗龙（Koeilong 译音）表示抗议，最后规定按拥有土地的亩数出钱，教徒与非教徒一律每亩出500个铜板。

村上某富翁接到南来的信说：人家的目标是针对洋人和教徒，要杀的也只是这些人。又说，方家庄的非教徒都在自己家门口撒上黑灰，使人能把他们与教徒区别开来。此信是真是假？是否有人以此信来恫吓教友？这里的外教人几天来也把黑灰撒在家门口。此外，听自南方来的人说，那里很平静，有不少士兵驻守着。许多互相矛盾的谣言不断还在流传。教徒很沉着，有人从小魏村、巨鹿等地到这里来，看教堂是否真的被拆毁。人们要求我在这里停留几天，因为一旦附近的会徒试图煽动群众起来举行反宗教的示威时，我留在这里可以阻止谣言变成事实。我们的钟楼在农村太显眼了，还是简陋的屋顶比较好一些，非教徒用毒眼去看教堂并非自今日起。

## 2、大名府广平府总本堂司铎范迪吉致主教函

主教大人：

祝基督平安。

为履行我担任的总本堂司铎的职责，在我得到了消息并采取了应急的措施后，我认为应把我的总本堂区内刚发生的一些情况告诉您，对这些事情可能有烦劳您出面干涉的必要。

4月23日或24日晚上，半夜以后，有一帮三、四十人的匪徒，持长枪、大刀侵入广平府曲周县的麦子乌营（即辛营）堂口。他们爬上屋顶，放枪，大声叫喊说他们是十八魁。这是一个匪徒的组织，当年在冠县梨园屯意大利籍方济格会传教士的教区专事烧杀抢掠，最后不得不请法国公使出面干涉。由于负责执行北京命令的地方官员采取恶意消极的态度，致使交涉的结果全部落空。匪徒们竭力声称不侵犯教外人士，也不妨碍伊斯兰教徒，而是专门反对天主教。于是，他们撞破教徒周清魁（Tcheou tsing koei 译音）家的大门，向周连斩数刀，虽然没有当场致死，但伤势严重。周妻也受刀砍，遍体鳞伤。接着，匪徒们就抢劫钱财（至少有400吊钱不翼而飞，其中的50吊是为建小教堂用的）、毯子、布匹、衣服以及在这个院子里15间房屋内能搬走的一切东西。最后，放火把房屋付之一炬。大火之后，仅存四壁。我亲自去察看了一遍，证实教徒们报告的情况全部属实，毫无夸张之处。匪徒们大功告成，就鸣枪向东北方向撤退。有一个齐会庄（Tsi hoei tchang 译音）姓周的老年妇女，因为拿不出钱财，也遭虐待。其他教徒见大批武装

匪徒前来，就急忙躲避，不敢露面。有一些成年女子和年轻姑娘从后门溜走，藏在邻居教外人士家中。事情发生后，就有专差先到赵家庄，再到大名府来向我报告。村长周清肖(Tcheou tsing siao 译音)是个教徒，也立刻赶到曲周城里向县官呈报备案。县官在第二天也亲自到出事现场察看验证，对教徒们抚慰有加，对受伤的人赐给些药品，并答应立刻认真处理这次案件。这县官名叫王义献(Wanghihien 译音)，是曲周县的正式官员，在当地以廉洁不阿、办事热心著称，严惩盗贼，确保治安，深受百姓的好评。

我本人在接到赵席珍(R·Isore)和万其偈(A·Wetterwald)两位神父的来信，知道事情的经过后，当夜就写禀帖给大名府道台，要求他向下级发布命令，从速处理这个案件。道台立刻给我回复，答应要毫不迟延地照管此事。事实上，当晚他就向广平府知府和曲周县知县发了命令，并向总督作了报告。这位显要人物万培因，在第二天11时左右亲自前来作正式拜会，向我表示歉意和慰问，亲口答应将大力督促处理这次案件。我能证明他的确表示了他的善意和决心。他又亲自委派了一名候补知县吕长锁(Lü thang cheou 译音)，到现场了解事实真相，广平府知府也派了一个姓郑的下去协助办理。曲周的县官亲自下去了两次。这些老爷们似乎正在认真对待此事，并愿意满足我们的要求，至下文如何，且看事实了。暂时，我也无法臆测。

但是，现在又有新的情况。在万夫人在大名府来和我会面的那天晚上，不知是谁在城里张贴红色小传单，声称大清帝国各省的英雄好汉，不能容忍洋人无法无天的越轨行动，激于义愤，应该起来，团结得像一个人一样，在农历四月十五日杀尽洋人，并烧毁全境所有的教堂。当夜，万夫人就获得了一张传单，他立刻采取有力措施追根查底，防患于未然。同时，他也把这事通知了我们。第二天清晨，我就派两个人在城里兜了一圈，看能不能再找回几张同样的物证，结果他们从南门和西门各拣回一张传单。其中一张，现在随信附上，还有一张内容全部一样的，我把它带往城里各个衙门，让他们逐个地过目。官员们立即开始行动，城区负责治保的头目以及所有没有负责的衙役都挨了鞭子打，出动了巡逻队，终归又暂时恢复了平静。同一天，当地的官员、我的老朋友董俊(Toung ts'iu'en 译音)前来看我，无疑地是受道台的委派，向我做出忠诚的保证。根据以往的历史，我认为他是真诚的。下属官员都接到在最短期内出席开会的通知，凡没有教堂的村子的村长，都被通知必须重视确保社会秩序，并回报各自区域内不法分子阴谋不轨的动静。这些事都已做了。

目前局势就是这样。我将下去兜一圈，提醒大家保持警惕，并策动对付群众的敌意的表示，在其萌芽时期就采取强有力的措施予以制止。此行能否成功？我全无把握。也许更高一层的上级亲干预此事，会比我作的努力产生更好的效果。因为，考虑到政府的变幻莫测和严重的拖沓作风，我对自己进行的尝试能否奏效也无法保证。

现在，如果目前的麻烦非经非正式(半官方)的干涉不能予以制止，我谨向你，主教大人，提出几点供参考和采纳。

很明显地，依我看来——我敢说我看得大致不错——依大部分传教士看来，德国人对胶州的侵略行径在中国官员和易变的民众的思想中，产生了恼火的反感。洋人的大炮所轰不到的内地传教区，就难免不遭受到这股恼火的反感情绪的反击。

看到邻近的冠县梨园屯的遭遇，我们这里可能比其他地方更感可怕。为此，我想应当向您，主教大人，指出能引起可能干预这件事情的人注意的下列各点：

- 1、山东东昌府冠县梨园屯的事件中，不顾北京的命令，没有一个坏人受到逮捕和法办。
- 2、中国官员们不仅不追究十八魁匪帮暴行的罪责，反而与匪徒妥协。威县的沙而寨也发生过

类似情况，官员与匪首赵老周达成协议，答应不加追究，条件是匪徒们保证现时保持安静，不肇事生非。

3、全境众所周知的匪徒，从扰乱开始以来，一直胆敢公开地不断恫吓教徒，几个月来还到处扬言要抢劫和烧毁教徒房屋，而不曾受到任何阻力。

4、事实上，几个月前，匪徒们就在直隶威县崔家陈村烧了两座教徒的房屋。前几天，又在他们邻近的堂口孙庄大肆抢掠，最后又轮到我上面讲过的曲周县麦子乌营了，受重伤者多人，教徒们的财物被洗劫，到现在还没有一个匪徒就擒。

5、在关于梨园屯事件进行谈判的时候，以东昌府知府洪大人为首的文武官员们都在出事地点或邻近地区，而这些暴行又曾发生在光天化日之下，上级派来的部队曾驻扎、至今仍驻扎在管地。尽管如此，这些暴行的罪魁祸首都是义和拳、梅花拳的十八魁的成员。这些人联成一气，逗留在被他们蹂躏的土地上，50、80、100，甚至二三百，结伙成群，造坛焚香，享受着抢掠得来的果实。就在官兵的眼前，似乎在官兵的庇护下逍遥法外，从没有人敢去动他们一根毫毛，生怕激起全体暴民起来暴动。因为在周围二三百里的范围内，他们都向追随他们的信徒发出集合的号召。这在当地是妇孺皆知的事实，只有官员们还不知道，或佯装不知道。这些运动的目标总的说来是针对欧洲人，特别是反对传教士和他们的教徒，在中国人民的心目中他们有一个带有侮辱性的称号叫“洋鬼子”。

我想您，主教大人，不应当对这些细节毫无所知，并不是因为我危言耸听，故意把形势的危险程度加以扩大。我们传教士的命运是掌握在天主手中，他会随他的圣意指挥我们在大风大浪中前进。我写信给您，为的是让您认清形势，从而明智地、谨慎地作出安排。因为您是我们的舵手，同时我也可以扪心无愧，算尽了自己的职责。我虽不学无术，但天主圣意惠予委派我担任目前的职务，对此，我们只有服从并竭尽绵力。

谨请赐我“泽福”，在您的祈祷中请记我一念，我很荣幸地充当在耶稣基督内你的卑贱又忠实的仆人。

直隶省大名府广平府

总本堂司铎范迪吉 (A·Finck)

1898年5月5日于赵家庄

附记：

我还遗漏向您报告一事：十八魁还抓了两个教友，用绳子捆好后对之举枪瞄准。我们以为他们二人一定无法生还了，但他们却遇上了一个不很残暴的匪徒，结果把他们放了。这两人，一个是魏村的李伟俞 (Li weiyu 译音)，另一个是潘村的董某。

### 3、威县传教士万其偈致主教函

主教大人：

祝基督平安。痴心妄想的追随者们接踵而来。昨夜，钟官营遭三、四十名匪徒袭击，情况与三周前麦子乌营所发生的事相仿，同样凶残狂暴，危及教友生命，所幸，众人均避至安全场所，无一人受伤。仅王多才 (Wang taou ts'ai 译音) 家遭殃，银钱、衣饰、被褥等，凡能带走之物均被洗劫一空。

教友们追击匪徒，并抓获其中一名。

这是中国官员们办事拖沓造成的结果。自麦子乌营遭劫后，3个星期以来，地方上未见一兵一卒，也未曾作过任何搜查，致使匪徒们逍遥法外。我想，务必使葛光被神父知道这些情况，并



让上面积极采取行动。

在麦子乌营，齐会庄的周正卿（Tcheou tchen tsing 译音）在那灾难之夜的骚乱中因烧伤而死去。周清魁（译音）因伤终生致残，右臂不能动弹，肩部碎裂，伤势沉重，无药可治。这些情节使事态更加严重。

我在各堂口发动教友们同时举行了“进教之佑”圣母的九日敬礼。

然而，振奋起来！天主将保佑你！必须坚决而强硬地跟北京交涉，而且越快越好。潘村、马家庄形势十分危急，而且匪徒们一旦认为人多势众时，也定将进袭魏村和赵家庄。

对我们来说，我认为我们应该帮助教友们组织自卫，购买上等枪支。教友们定将欣然分担甚至支付全部费用。匪徒们当因此而有所畏惧。在江南，就有一类似组织。

我把自己托付给主教大人的圣祭及美好的祈祷之中。

您的在基督中的卑贱仆人

和儿子万其偈（A·Wetterwaid）

1898年5月15日

星期日 于魏村

又及：被教友们抓获的那名贼人，招认了他就是袭击麦子乌营的那一伙的。他的差使是房顶上放哨并叫喊：“杀死教徒！”他招供了20多个贼人的姓名。倘然，其所供属实，中国官员就有了很好的线索，进而逮捕这些贼人。但必须在赃物尚能找到之时迅速进行。我想，我们应该要这些不法之徒的脑袋，这是完全公正的。他们长期在地方上实行恐怖统治，必须给予惩处，以示儆戒。对于此等卑贱恶劣之徒，无仁慈可言。

#### 4、献县天主堂大司铎葛光被致主教函

主教大人：

祝基督平安。

5月12日星期四晚8时，我安抵天津。星期五我见到了维西哀（Vissie e）先生。他当天就写信给直隶总督，要求向该省南部各地方官员拍发电报，勒令切实保障传教士及教徒们的安全，并负责赔偿所蒙受的损失。他写信给法国公使，告诉他我已来到天津，并介绍了梨园屯事件的经过。维西哀先生将于5月29日回北京担任一等翻译，他还得为此事出力。杜士兰（du chaylard）先生将在这里度耶稣升天节日。

明天，我将去北京。利用在此逗留时间，我已准备好呈报给公使的有关材料。昨天在北京有赛马活动，德国亨利亲王也参加了盛会。再过两三天，他将会对我们的事件予以帮助，因为这几天中外人士为了热烈欢迎他都忙得不亦乐乎。我返回天津的时间，最早也得在下星期五，我将会见杜士兰伯爵。如果我能在星期一动身前往疙疸，也是愈早愈好。

安治泰（Anzer）主教受德皇册封为男爵。这里一切都很好。

主教大人，在祈祷中我们紧密团结，请赐我“降福”。

在基督内你的仆人

葛光被（Becker）

1898年5月15日星期日于天津

我已从北京回来。在北京，拜见亨利亲王以后半小时，我就来到北堂。德国亲王在接见各国公使之前，先接见了樊国梁主教。接着，在他拜会皇上以后，又立刻去拜访主教。此事，引起了教外人士的注意。亲王还要与主教举行会议，以便了解情况。樊国梁主教正在患痛风病，不能写

字。他嘱咐我，向你致热情的敬意。我拜见了我们的公使，他为人极好，尽力设法使传教士受人尊敬。我呈送给他的报告，他已过目。我现在把报告的底稿寄给你保存入档备查。随报告我还附上一张地图，把属于山东的插花地都用红色注明，公使着了定能一目了然。我接着又见到了勒迪克（Leduc）先生，并已照会总理衙门，要求它以忠报向各地发布命令。维西哀先生已接到（直隶）总督的回信，他强有力地鼓励地方官员拿出诚意来，事实上这些官员一直到现在都表现得很好。既然我们遭到的麻烦起因于梨园屯，我们就应当了解那边的情况，以便通报外交使团。山东的意籍传教士应与我们联合起来，争取一劳永逸地把事情解决。外交使团也愿意这样，他们不想作些毫无结果的交涉，他们缺乏事件发生地区的传教士及时提供的情报。

今天，大家都在等杜士兰先生。我见到他后，就将赶回教区。这里收到由欧洲寄给戴县的15只箱子。

毕盛先生已收到你的信，托我向你致谢。他很高兴与传教士在一切机会中保持联系。

于耶稣升天节

### 5、直隶东南教会致法国驻北京公使阁下关于山东东昌府冠县梨园屯事件的报告

这次事件业经山东意大利籍传教士呈报法国公使团，并由吕班（Dubail）先生处理，但并未达到令人满意的结果。受东昌府知府洪大人之命，一些士兵及文武官员虽已进驻梨园屯，但对于聚众闹事、伤害教民及损毁传教士房屋的义和拳、梅花拳、十八魁徒众们，未作任何逮捕。

中国当局提出了按兵不动的两个借口，首先，怕引起据说已聚集在二三百里外的会众们总暴动；其次，期望善意地唤醒他们对皇上的忠诚，迷途知返，因为他们与教徒们一样，都是皇上的臣民，是同胞。为此目的，已宣布对住在威县我们教区境内的一名首领（沙而〔柳〕寨的赵老〔洛〕祝〔珠〕）免于惩处，只要他手下的人今后不再胡作非为。然而，官员们商定的这种长期按兵不动的作法，并不曾使地方上太平无事。

会众们不断地在当地施虐。他们成群结伙，50名、100名，甚至二三百名聚集在一起，在地方上任意横行，以烧、杀、抢相威胁，使散居在15个村里的四五千名教友和该区的3名法国传教士，时常惊恐不安。

然而，匪徒们并不以恫吓威胁为满足。仅在我们的直隶教区，他们就在两三个月前抓走了我们在威县任用的两名职员，一个姓李，一个姓董。他们曾把这两个人捆绑起来，准备枪毙。幸而有一位较为开化的会徒从中调解，方得以保全性命。

同一时期，也是在威县，他们在威县恫吓之后，放火烧毁了崔家陈村教友的两所房屋。

终于在不久前，即闰三月初三、四（阳历4月23、24日）夜间，午夜后不久，他们突然进袭辛管村。辛管俗称麦子乌营，在广平府曲周县境内。当地的八九十名教友正在我们协助之下，筹建一所小教堂。匪徒共三四十人，配备着大刀、火枪等武器，有些人登上房顶鸣枪示威，并高喊：“我们是十八魁，凡不是教民者，都不要害怕。我们是专门来消灭那些欧洲人的教徒的，他们胆敢在这里造教堂。”与此同时，匪徒们冲进教友们居住的地方。大部分教友均逃避隐匿起来。有个教友周消魁（译音）被他们在家中找到，并被盘诘兴建教堂的经费所在。一刀砍在其颈项上，斩断了长辫，并在肩头留下一处巨大的创口。随之而来的是一阵拳打脚踢，使这个不幸的人仆倒在地，奄奄待毙。其妻也遭痛殴。随后，其住所也遭洗劫。匪徒们在屋内找出四五百吊钱（2.3吊合一两银子），其中50吊是用于建造教堂的。最后，他们一边扬言还要再来，一边鸣枪往东北方向撤退，朝着相距25至30里外的山东梨园屯方向扬长而去。

迄今为止，开州知州、广平府知府和大名府道台等地方官均表现良好。天津领事维西哀

(Vissière) 先生刚刚致函直隶总督，要求切实保护教民们及传教士的安全，并赔偿所受的损失。但是，由于事情发生在属于山东的梨园屯，直隶当局不能随意处置。为此，我们向公使团求助，使你们知道由于梨园屯的难题未曾解决，而给我们带来了危险。山东的传教士们或许还会举出其他的事情来，我们则限于提供与我们有关的事。

直隶东南教区主教步天衢的代表、传教士葛光被 (Becker)

1898年5月17日

## 6、献县天主堂大司铎葛光被致主教函

主教大人：

祝基督平安。

天主会把一切都安排好的。您的信使今天上午10时才到这里。11时，我去找维西哀先生，他就把抄写员叫了来，今晚他将把钟官营新发生的谋杀案告知（直隶）总督，使威县的官员能及时接到命令，采取必要的措施。

杜士兰先生明天将到这里来。我将把我们那边的情况告诉他，让他在可能的条件下，能更好地干预我们的事务。

请劝告我们的神父们，在必要的人名旁边一定要加写中国字，因为人家向外交使团和领事馆提出了这个要求。

我准备在星期三或星期四动身前往疮痍。我将雇一辆车，这样比乘船更快更便宜。

如果有新的事件发生，耿先生可以用中文写一篇报告给领事，但不要忘了同时附上译文，这对杜士兰先生是必需的。维西哀给我介绍了处理事务的简易方法。此外，以往我们已经这样做了。

樊国梁主教在我走了以后，痛风病又犯了，很痛苦。亨利亲王后天将路过天津。

愿天主怜悯我们，使我们明白他的圣意，并全力以赴地去完成他的圣意。

请接受我对您的崇高敬意，感谢您为我作的祈祷。

在基督内你的仆人

葛光被 (Becker)

1898年5月22日于天津

## 7、富成功 (Fabreges) 致巴黎遣使会总院

“……总督虽然派了一千名官兵来保护教友，却不见效果。罗德芳来信说，义和团要焚毁铁路线上的桥梁。……”

15天以前，丰润县曾一度情况紧张，现在略为平静。义和团却在迅速发展，无人阻拦，县长拒绝过问此事。数日以来，有人在鼓动人们反[对]我们，并且还散布谣言、贴揭帖，说洋人在井里下毒药。有的揭帖说我们该杀，因为天主教使外教的神明不悦。……

法国驻津领事已催逼总督派来250名官兵，兵头应该在今天来见我。……他们一来，会平静几天。我们在他们身上并没有什么信心。保定府有1000名官兵，然而他们却不打义和团，这里的250人又能何济于事！

这一切事情的祸根都潜伏在朝廷内部，有人保护乱匪；否则，他们早就被打垮、驱散了。下月会怎样？……总之，情况是越来越严重了。

保定、易州、霸州、定兴、天津等地都是一片烧杀。人们烧毁教友村庄、杀害教友。北京也一度十分危险，致使有些档案都已经埋藏起来。现在那里有75名法国兵。高家庄的仁慈堂大概已经被毁，永平府的仁慈堂处境也很危险，应该迁往天津才是。离天津只有20里地，人们就在杀人

放火。已有 600 名教友逃入租界。租界里正在准备打仗。有 100 海军应当下去。领事馆成了避难所，正在加强防御。大沽口有 20 余艘兵船。

以上是罗德芳从天津向我报告的新闻。……”

(公元 1900 年 5 月 30 日于丰润县黄花港)

## 8、顾英才致步师嘉

“……7 月 4 日，从保定方面得到消息说，步主教 (Bulté) 所属教区 (即献县教区) 发生了骚乱。这是耶稣会士的教区，位于直隶南部。那里的教友们成功地自卫着。中国军队由梅将军指挥与洋人配合良好，协力打退了进攻。不久，北京朝廷对这位将军大加训斥。后来危险加重，耶稣会士再次向他求援，遭到了他的拒绝。

在中国，由乱匪及叛民发动的此种暴动是经常发生的；在一般情况下，正规军会迅速予以平息。这一次却不同往常。本堂有两位住在农村的中国神父告诉我们说，许多村庄的外教人都组织起来侮辱教友。不知是哪些大官或有名望的人给他们下了密令。……”

5 月 27 日到 28 日夜里，义和团在京保线上炸断了一座桥梁，烧毁了许多车站。有一部分工程师回到了北京，另一部分逃往保定。然而他们认为保定不会安全，遂乘帆船向天津逃命。沿途受到了攻击，每走一步都得和义和团打仗，许多人受了伤，有 4 男 1 女中途掉队，被义和团杀了。

义和团破坏铁路，此事非同小可，公使们开始求援了。第一批军队顺利地开到了北京。6 月 5 日，义和团拆毁了北京天津之间的铁路。西摩尔将军的部下于 6 月 10 日从天津动身，被迫与中国兵开了火，幸有俄国军队助战，方能于 26 日退回天津。在西摩尔将军起身北上以后，义和团向教友们的进攻更加疯狂。

6 月 13 日，日本驻京公使被杀。

北京和天津城里已经尽是义和团了。15 日到 16 日的夜里，天津城郊共有 12 处起火，“得胜圣母堂” (即望海楼教堂) 也被焚毁了，这对教会和法国都是奇耻大辱。

第二天夜里，我军组织进攻，杀义和团千余人。大沽口炮台在凌晨 1 点半钟开始向外国船开炮，到 7 点钟 3 座炮台都被打下来了。消息立即传到了在天津的总督耳中。6 月 17 日 (星期日) 天津的中国炮台也开火了。

天津已有 2000 名教友自各地逃来，住于法国租界。中国的大炮在向我们的居住区散布着死亡。……”

1900 年 8 月 7 日于日本长崎

## 9、刘克明致步师嘉

我现在来北京暂住数日，路上共计走了一个星期。过去，这只不过是几小时的路程：中国式的进步！

这里比天津自由一些……”

保定方面消息很不错。新建的大堂拆毁殆半，社保禄却逃到了安家庄，教友们在安家庄自卫得很好。东间也是如此。似乎正定府还没有挨打。然而整个堂区目前只剩下了两个堂口。双树和西河营方面，德懋琳 (Vanherseeke 法国传教士) 已逃到双树包士杰 (Planchoe 法国传教士) 那里去了。谢嘉林 (Catheline 法国传教士) 现在在西河营。……估计这个堂区至少死了 2000 名教友。……”

1900 年 9 月 7 日于北京

## 第四节 大赔款

义和团运动锋芒所向直指帝国主义，利用宗教进行的文化侵略，极大地威胁着西方列强的在华利益，严重动摇了清王朝的封建统治，于是中外反动势力勾结起来，残酷镇压了义和团运动。为实现彻底瓜分中国的美梦，光绪二十六年（公元1900年）底，英、法、俄、美、德、意、日、奥8个帝国主义国家，加上荷兰、比利时、西班牙共11国，于同年12月23日，把拟好的“议和大纲”12条，送交奕劻、李鸿章，并向清政府提出严重照会，迫使清朝政府全面接受。慈禧太后为保全其统治地位，无条件地接受了丧权辱国的“议和大纲”。还感恩涕零地表示要“量中华之物力，结与国之欢心”。于是在光绪二十七年七月二十五日（公元1901年8月28日）奕劻、李鸿章代表腐败无能的清政府，与英俄等11国公使在最后议定书上正式签字。此年为夏历辛丑年，所以条约名为《辛丑条约》。《条约》规定：清政府向各国赔款4.5亿两白银，39年付清，加上年息4厘，本息共计9.8亿两。此次赔款史称“庚子赔款”或“大赔款”。

《辛丑条约》的签订，给全国人民带来莫大痛苦，巨额赔款加重了人们的负担。所规定的大赔款数额是按全国人口计算的，每人负担白银一两，但实际支付的赔款数远不止于此，要超过10亿两。另外还有光绪二十七年（公元1901年）下半年的一笔利息，100万海关两。这笔利息，从光绪二十八年（公元1902年）起，3年付清，也要按四厘付息，又是100万海关两。因此，光绪二十八年（公元1902年）第一次支付大赔款，名义上是1882万多海关两，实际上却是2215万两。这一笔巨款，就中国当时的财力而论，“实属万不能堪”。因此，全国每年应筹集赔款2200万两，只得向各省分摊，当时直隶省就分担了85.8万两，虽然数日在全国仅占第11位，但由于直隶发生严重天灾，根本无法负担这一沉重赔款。于是不得不加重了旧捐税，如鸦片税、糖税、茶税，同时又新增加了派捐印花、酒、烟等新捐税，来支付大赔款。

大赔款之外，还有地方官和传教士议定的地方各筹款项。赔偿教堂、传教士和教民“损失”的赔款，称为“地方赔款”或“教案赔款”。由于直隶省各地教堂、传教士和教民遭到义和团打击最为严重，所以直隶教案赔款的数目也最多，总数在1900万两内，直隶占了一半以上，达1000多万两，还不包括尚未结案者。

此外还有教堂借口赔偿“损失”直接向当地勒索的，如强迫摊派现银，拆毁民房，霸占民田民产，强令农民重修教堂之类。如邢台天主堂在义和团运动后就霸占土地518亩，在尧山（今隆尧）、广宗、巨鹿等地还有大量的田产，仅尧山一县即有300亩以上。真定（今正定）天主堂在藁城、邢台、任县、内邱、尧山、柏乡、宁晋、真定、栾城、元氏等县有大量的田产，只藁城一县就霸占240处以上<sup>①</sup>。

在教案赔款中，侵略者除了索取大量财产外，还提出了“用人头抵人头”的口号。在任丘县有680名天主教徒在与义和团战斗中被杀或自尽，为此侵略军除索取34万两银子，还杀死了无辜村民680人作抵偿。

<sup>①</sup>见《中国教案史》第601页。

兹将光绪二十七年（1901年）秋以前不完全统计，直隶天主教教案赔款数额列表如下：

直隶天主教教案赔款表

表 4-6-1

府州名	县名	赔款币制类别			赔款担负分析						说 明
		白银 (两)	银元 (元)	京钱 (吊)	大赔款担负数			地方赔款担负数			
					白银 (两)	银元 (元)	京钱 (吊)	白银 (两)	银元 (元)	京钱 (吊)	
顺 天 府	通 州	220000			180000			40000			
	宛 平	100000			100000						
	固 安	41000			16000			25000			公元 1901 年秋后又发教案赔款数 2500 两
	永 清	40000						40000			
	东 安	130000			120000			10000			
	香 河	75000			50000			25000			
	三 河	10000			4600			5400			
	武 清	132000			80000			52000			赔谷 2000 石
	宝 坻	340000			200000			140000			
	昌平州	40000			30000			10000			
	顺 义	1200			1200						另一起教案赔款未结未计入
	怀 柔	1339			1339						地八十六亩
	霸 州	117000			40000			77000			
	保 定	100						100			
	文 安	6800			6800						
	大 城	3900	500	78000				3900	500	78000	又赔河间教堂 2200 两未计入
	蓟 州	110000			40000			70000			
	平 谷	5150						5150			
涿 州	5600		18000				5600		18000		
房 山	6500						6500				

续表

府州名	县名	赔款币制类别			赔款担负分析						说明
		白银 (两)	银元 (元)	京钱 (吊)	大赔款担负数			地方赔款担负数			
					白银 (两)	银元 (元)	京钱 (吊)	白银 (两)	银元 (元)	京钱 (吊)	
遵化直隶州	本州	33500						33500			
	玉田			900						900	因·教民被抢,索赔1500两,尚未定议
	丰润	2400			2400						款已由教士向商民索清,但又将2400两划入大赔款,故此等于赔双份。
保定府	清苑	615000		40000	335000			280000		40000	其中252804两暂由房地印契所抵
	满城			7000						7000	
	安肃			195000						195000	
	唐县	10000			10000						
	定兴			190000						190000	
	新城			20000						20000	
	博野			40000							又周于庄教民于1901年3月讹索赔款3千吊京钱,未计入
	望都	16000			10000			6000			
	定县			6000						6000	
	祁州	31000						31000			
	容城			77000						77000	
	蠡县	11700		40000				11700		40000	又1901年教民讹索京钱1120吊,未计入。
	雄县	9000						9000			
	束鹿	14000		1100				14000		1100	
	安州	13532						13532			
高阳	14532						14532				
永平府	卢龙	15000						15000			其中以房价作抵2000两
	迁安	60000		176791	40000			20000		176791	

续表

府州名	县名	赔款币制类别			赔款担负分析						说明
		白银 (两)	银元 (元)	京钱 (吊)	大赔款担负数			地方赔款担负数			
					白银 (两)	银元 (元)	京钱 (吊)	白银 (两)	银元 (元)	京钱 (吊)	
永 平 府	昌黎	4500	2000					4500	2000		
	滦州	47000						47000			又有 5 起新讹索,未结,未计入。
	抚宁	15000			7500			7500			
	临榆	21300			12000			9300			又讹索房屋地基若干,不在赔款数内,又高教士索银 15000 两,未给。
河 间 府	河间			462385							462385
	献县			420783			36300				384483
	阜城			66000			6000				60000
	肃宁	6860		114865			12000	6860			102865
	任丘			500000			28400				471600
	交河			117462			15045				102417
	宁津			83115							83115
	东光	14288		107122			14288				107122
	景州			257216			57216				200000
	吴桥	3960		46886			10000	3960			36886
故城	600		104921			17000	600			87921	
天 津 府	天津县	394300			394300						
	沧州	9600		25060			25060	9600			
	青县			21070							21070
	静海	62900			62900						
	南皮	49600			20000			29600			
	盐山	82900			62900			20000			
	庆云	57500			37500			20000			



续表

府州名	县名	赔款币制类别			赔款担负分析						说明
		白银 (两)	银元 (元)	京钱 (吊)	大赔款担负数			地方赔款担负数			
					白银 (两)	银元 (元)	京钱 (吊)	白银 (两)	银元 (元)	京钱 (吊)	
正定府	行唐			1400						1400	
	藁城			500						500	
	晋州	3000						3000			
	新乐			5000						5000	
	无极			30000						30000	
顺德府	邢台	14000		3229				14000		3629	
	沙河	100		6000				100		6000	
	南和			2210						2210	
	平乡			1950						1950	
	广宗			10000						10000	
	巨鹿			9000						9000	
	唐山			1134						1134	
	邯郸			463						463	
	任县			4615						4615	
广平府	永年			26500						26500	
	曲周			23000						23000	定议前勒索地方赔款100两,未计入。
	肥乡	7000		55000				7000		55000	
	鸡泽			5187						5187	
	广平	7000		30000				7000		30000	
	邯郸			12890						12890	
	成安			31000						31000	
	威县			160000						160000	
	清河	4000		310000				4000		310000	
	磁州			15500						15500	
大名府	本府	63000						63000			此款由大名、元城摊派,给教士盖房用。
	大名			27600						27600	
	元城			8018						8018	
	南乐	200		16782				200		16782	又教士索赔房13间,合1600吊,未计入。

续表

府州名	县名	赔款币制类别			赔款担负分析						说明	
		白银 (两)	银元 (元)	京钱 (吊)	大赔款担负数			地方赔款担负数				
					白银 (两)	银元 (元)	京钱 (吊)	白银 (两)	银元 (元)	京钱 (吊)		
大名府	清丰			12245							12245	
	东明			3800							3800	
	开州			253300							253300	1901年又赔教民10户计1000吊,又赔教堂3000吊,合计4000吊均未计入。
宣化府	宣化 延庆 怀来 蔚州 赤城 西宁 怀安 龙门	1440000			640000				800000			杨家坪修建修院另由京成大赔款项下付8000两,不计入
	万全	17000							17000			此款专赔天、院教堂及同森堂教民铺房。
	张家口	37000							37000			大赔款数不在此内
承德府	围场	40000			20000				20000			
冀州	本州	10000		100000			94000	10000			6000	
	南宫	10000		210000				10000			210000	
	新河			22900							22900	
	枣强	22000		50000				22000			50000	
	武邑	12000		170000				12000			170000	
	衡水	14000		28500				14000			28500	
赵州	本州 柏乡			18000							18000	
	隆平			9000							9000	
	高邑			2000							2000	
	临城			56000								正定主教组织教民据占临城煤矿,未遂,讹诈3万两白银。
	宁晋			31600							31600	

续表

府州名	县名	赔款币制类别			赔款担负分析						说明
		白银 (两)	银元 (元)	京钱 (吊)	大赔款担负数			地方赔款担负数			
					白银 (两)	银元 (元)	京钱 (吊)	白银 (两)	银元 (元)	京钱 (吊)	
深 州	本州			465505			63434			401971	当地赔教民“抚恤”款共1万两，未计入。
	武强			46896						46896	
	饶阳			66000						66000	
	安平	13049		45250				13049		45250	
定 州	本州			120000						120000	在景廷宾起义打击下，正定主教包儒略允减三千吊
	曲阳			19000						19000	
	深泽			58000						58000	
易 州	本州	2000							2000		
	涑水			60000						60000	

总计：白银 4716910 两(引大赔款 2524439 两)

银元 2500 元

京钱 5862140 吊(引大赔款 378743 吊)

### 第五节 联庄会反“洋捐”的斗争

教案赔款给直隶人民带来了深重灾难。《辛丑条约》签订后，清政府命直隶省从光绪二十八年（公元1902年）起，每年摊派赔银1880万两。为支付如此巨额教案赔款，各地官府以各种名目增加捐税，更加重了人民的负担。安平县宅后寺、义里等地的教堂，竟向安平县知县提出要该县每人拿1两银子重修教堂，赔偿损失。安平县知县朱贞保居然应允了传教士的要求。不仅如此，教民还依恃侵略者的势力，到处横行霸道，向农民进行反攻倒算。直隶中部各州县人民面对沉重捐税，不得不铤而走险，重新武装起来开展抗“洋捐”的斗争。

祁州（今安国市）谢庄是最早设立拳场的地方，和教民积怨日深，经常受他们骚扰。为了打击教堂的嚣张气焰，全体村民不分昼夜打制刀枪，置购了8支大抬杆，每支抬杆带两杆马枪，10多瓮火药。当西长仕等地教堂又来寻衅时，被谢老庙等人领导的农民将其打退。为了增强力量，他们又联合附近村庄的农民，在大五女集市上，聚众示威反抗“洋捐”，这样才把教堂气焰压下去，谢庄才暂时平静下来。

光绪二十七年二月（公元1901年3月）安平县的老百姓也纷纷成立联庄会，80%的村庄在联庄会的组织下联合起来，并在杜家代梁召开了成立大会，公举太子文村田宪瑞为总团

首领，并发表声明：“中国人民誓死不能给外国人纳洋捐”。不久，田兆瑞率领联庄会武装农民同前来“围剿”的安平县知县朱贞保指挥的马队发生战斗，联庄会打死了捕快头目赵老普和一个姓王的帮带及 10 余名清兵。

光绪二十七年四月初四（公元 1901 年 5 月 21 日），古北口提督吕道生和步兵统领郑才盛率领 1000 多名官兵到大子文村镇压，广大乡勇和农民奋起抵抗，结果官兵失败。四月初七（5 月 24 日），吕道生、郑才盛又从正定府引来了 500 名法国兵，由法国侵略军头目巴尧率领，携带枪炮，进犯安平县。他们见人就杀，仅在义里村就杀死 20 多人，农民张老轩全家 4 口人被杀，连妇女小孩也不放过。在大子文村双方交战，法军打死乡勇 30 多人，联庄会英勇抗击，也打死了几十名法国侵略者。在战斗中，乡勇越战越勇，越聚越多，最后迫使法军撤回安平。但是清军在反动教民和地主劣绅的协助下，收买了联庄会里的叛徒，把联庄会的铁炮、中腿炮的点火孔全部焊死。四月十四日（5 月 31 日）郑才盛和巴尧率 2000 多名中外反动军队，从四面八方包围了大子文村，联庄会鉴于敌强我弱，炮眼又被奸细焊死，只得冲出重围撤走。

光绪二十七年（公元 1901 年）春、夏之交，直隶深州（今深县）武举田燮经，联合该州七八十个村庄，聚合 2 万多人竖起义旗，安平县许多群众也纷纷加入起义行列，“其器械旗帜甚伙……”旗上书“扫清灭洋”字样。当地地主阶级惊呼这次运动“比去夏拳匪尤为猖獗”。虽然这次起义被中外反动势力镇压下去了，但直隶人民反抗教案赔款的斗争，此起彼伏，一浪高过一浪。

光绪二十八年三月十六日（公元 1902 年 4 月 23 日），直隶广宗县武举景廷宾在直隶南部和直、鲁交界一带广大群众和义和团余部的支持下，举起了“扫清灭洋”的战斗旗帜，发动了规模浩大的武装起义。

景廷宾，广宗县城北东召村人，出身于一个小地主家庭，24 岁考中武举。《辛丑条约》签订后，广宗县承担了地方赔款 2 万吊，由书院存款及商民捐献，已交纳 8000 吊，又将县署所存帐银 5000 全数交纳，不敷之数只有 7000 吊。知县魏祖德竟令全县每亩再摊京钱 40 文，共计 2.3 万吊，比实际需要的 7000 吊，多收 1.6 万吊。魏祖德借机勒索的丑闻传出后，全县乡民无比愤恨，纷纷在各村“联庄会”的组织下，聚众抗交，声明坚决不纳“洋差”。景廷宾在斗争中表现积极，博得群众拥护，被公推为东召村一带联庄会总团头。这时，在巨鹿县姬家屯待机再起的义和团著名首领赵三多，立即派人找景廷宾联系，决定采取联合行动进行斗争。

光绪二十七年（公元 1901 年）底，直隶总督袁世凯为了欺骗群众，奏请把魏祖德撤职，改派赵锜任广宗知县。赵锜收买了东召村联庄会中的动摇分子，企图瓦解联庄会，并企图劝诱招抚景廷宾，未能得逞。于是清军在光绪二十八年正月二十四日（公元 1902 年 3 月 3 日）包围了东召村，景廷宾指挥联庄会奋起反抗。在战斗中，联庄会给清军以沉重打击，但由于联庄会中出现奸细，扣压了景廷宾召集各村来援的传帖，使战斗失去了主动权，结果景廷宾的得力助手刘永清负伤，堂弟景廷贞等牺牲。景廷宾率众向西北方向突围。在巨鹿县厦头寺与赵三多所率义和团余部汇合在一起。景廷宾与刘永清、赵三多等密议决定，三月初五（4 月 23 日）由景廷宾在巨鹿厦头寺正式宣布起义。共同提出了“扫清灭洋”的斗争纲领，竖起了两面大旗，上书“扫清灭洋”和“官逼民反”，起义军迅速增至三四万人，景廷宾被推为龙团大元帅，刘永清被推为副元帅，赵三多为主将。

起义后，景廷宾、赵三多等率义军进攻威县，毁教堂、破官军，声威大振。后又回到厦头寺一带与前来镇压的清军进行了激烈战斗，歼灭了武卫左军管带鲍贵卿的常备军 100 余人。不久又转战到群众基础较好的广宗县件只村，捣毁教堂，又打退了前来围剿的清军。三月十八日（4 月 25 日）在威县鱼堤村杀死法国传教士罗泽溥。三月二十一日（4 月 28 日）围攻该县张家庄天主教堂，起义军声威大振。直隶南部的隆平（今隆尧）、柏乡、内邱、邢台、平乡、曲周、任县、新河、南和、南宫、成安、广平等 24 个州县联庄会的广大农民，相继聚集在景廷宾、赵三多的义旗之下。他们到处偷袭清军，焚毁教堂，与中外反动势力进行殊死斗争，使清政府十分恐惧。在法国公使的催逼下，慈禧太后急忙谕令袁世凯等，设法迅速扑灭义军。于是袁世凯派段祺瑞、倪嗣冲率新军“追剿”。德、日、法等帝国主义也派出 6000 多名侵略军，从北京开赴广宗一带“助剿”。四月二日（5 月 9 日）在件只村景廷宾指挥义军多次击退来剿清军的进攻，但由于弹药用尽，同清军展开了肉搏战，杀伤不少清军，在众寡悬殊的情况下，义军撤出件只村。不久，景廷宾率突围的义军转移到成安县北漳堡，稍事休整，又与围追堵截的清军发生战斗。因为义军给养得不到补充，队员减员很多，最后弹尽粮绝，景廷宾被捕，同年六月二十一日（7 月 25 日）在威县英勇就义，时年 42 岁。赵三多也在南宫姬家屯被捕牺牲。

#### 附一：

#### 南宫知县号召义和团抗击“洋人”的告示

钦加同知銜在任候补直隶州特授南宫县正堂加十级纪录十次郭为出示晓谕事。照得本县迭接省中抄报，现在中外业已失和，天津官兵与洋人交战数次，幸得义和团与水会等相助，连获胜仗，是以特旨嘉奖，赦义和团无罪，不复令各州县保护教堂。此京津近日之情形也。兹因尔众乡丑，僻处偏隅，一时恐未周知，为此出示，晓谕。尔等须知与洋人既成仇敌，则凡洋人之在我中西者既当诛戮，以绝后患。此时杀之，尚何顾虑。其拳民既蒙恩赦，尔众乡丑等，概不得与之为难。但率民乱称义民，亦不能扰害尔等百姓也。总之，本县上为国计，下为民生，前日之出示禁止者，只以究机严切，不得不然。今我中国既能振作，自应不复禁止。并准尔等齐心戮力，共灭洋人，以泄愤，抑亦快人心之事也。惟此时之洋人教民等，既失所持，难保不挺而走险，窜犯各乡。尔众乡丑等，亦宜先时防范。倘有洋人教民，聚众来犯，尔等务各协力兜击，毋令有一毫漏网，本县实嘉赖焉。其各凛遵毋违。特示。

右谕通知实贴大寨

光绪二十六年六月十一日

#### 附二：

#### 直隶十七州县庚子赔款合同清单

##### 一、阜城县赔款合同

今将阜城县境内于光绪二十六年五六月间被拳匪杀害教民、抢掠财物、烧毁教堂教民房屋各节，现于二十七年六月初九日，在献县总教堂，偕同阜邑绅士与葛、周大司铎面为商定，并请府宪王谕示。除烧毁教堂八座，议定京钱六千吊，稟请归大赔款议结外，所有议定赔偿教民房屋、什物，并被害银钱等项，总共京钱陆万吊。现已交付京钱叁万吊，下短之京钱叁万吊，准于八月十五日一律交清。兹立字据四张，各执一纸为凭。

府宪王

大司铎葛

各执一纸

大司铎周

阜城县知县段

### 二、故城县赔款合同

为订立合同事，今将故城县境内革匪拆毁天主教堂，损失财物，并伤害教民人口，烧毁教民房屋，遗失产业什物等件逐一查明，秉公酌议赔款。于光绪二十七年六月初十日，在献县总教堂随同府宪王会商葛、周大司铎三面议定，除将城内拆毁总教堂一座，各乡拆毁枝教堂拾柒座，共计应赔京钱壹万柒千吊归入大赔款议结外，所有教民被伤人口、被毁房屋，以及财物家具各项应行赔抚之款，逐条核定数目，分期交付：

- 一、被毁砖角房捌拾肆间，每间赔京钱壹百吊，并财物在内，共合京钱捌千肆百吊。
- 一、被毁土房肆百伍拾柒间，每间赔京钱捌拾吊，并财物在内，共合京钱叁万陆千伍百陆拾吊。
- 一、现存砖角房叁拾间，财物一空，每房一间赔京钱伍拾吊正，共合京钱壹千伍百吊。
- 一、现有土房玖百叁拾间，财物一空，每房一间赔京钱肆拾吊，共合京钱叁万柒千贰百吊。
- 一、赔还教民被匪讹诈京钱叁千贰百陆拾壹吊。
- 一、赔还教民铺户数家买卖资本京钱壹千吊。
- 一、人命拾贰名，每名给殍资银伍拾两，共合银陆百两。

以上七款通共合银陆百两、京钱捌万柒千玖百贰拾壹吊。除伍月内付过京钱壹万吊，下欠京钱柒万柒千玖百贰拾壹吊，官明柒月初壹日交钱壹万吊，捌月初壹日交钱壹万吊，拾壹月初壹日交钱壹万柒千玖百贰拾壹吊。下剩京钱肆万吊，定期明年贰月内扫数清款，不得逾限。恐有翻悔，书立合同，以昭信守。

府宪王

大司铎葛 各执一纸

大司铎周

故城县知县宁

### 三、献县赔款合同

今将献县境内查明被匪烧毁各村教堂及堂内损失家具等件，现与葛大司铎并府宪王面为撙节估计，议定价目，俟禀请归入大赔款内议结。至教民被匪烧抢房物及被害人口酌给抚恤殍资各款，已于截至四月二十八日陆续一律交清完案。兹将各款数目开列于左。

- 计开：
- 一、赔偿被毁砖土房屋并酌给被害人口殍资，共京钱三十四万零八佰吊文。
  - 一、修筑各教堂土寨并各州县赴堂避难教民食费之款，共京钱四万三千六百八十二吊八百文。

以上共计京钱三十八万四千四百八十二吊八百文，均经交清并无蒂欠。

- 一、各村被毁大教堂十三座，并堂内损失家具等件，议定共京钱三万六千三百吊文。
- 现酌议请归大赔款内办理遵行。

府宪王

大司铎葛 各执一纸

献县知县刘

光绪二十七年六月十一日立

#### 四、交河县已结教民命案清单

交河县今将已结天主教民被害男女大小各命案开单请核。

计开：

一、教民张永堂呈报被害女大口三命，业经断给安葬费钱壹千贰百吊文。

一、教民萧宗恒呈报被害女大口壹命，现已自行完结。

一、教民李风远等呈报被害男女大小拾命，已获匪正法；并断给安葬费，钱文已于上年禀明在案。

一、教民李元东呈报被害男大口两命，除仍伤捕缉凶外，已断给安葬费钱捌百吊文。

一、教民孟文安等呈报被害男大口壹命，现已自行完结。

一、教民李洛八呈报被害女大口壹命，现已自行完结。

一、教民梁福祥呈报被害人命一案，现已断给安葬费钱肆百吊文。

一、萧留信村呈报被害男女大小陆口，共罚徘徊村钱壹万吊文，内除安葬费陆千吊外，余肆千吊已议定由该村应领房价内作抵。

光绪贰拾柒年陆月壹拾日

#### 五、交河县赔偿教堂房款清单

交河县赔偿被烧扒中式天主教堂房屋，以及抢掠供器家具开单请核。

计开：

法里高堂房壹座并家具，合京钱捌百陆拾伍吊。

徐郭村堂房壹座并家具，合京钱壹百玖拾伍吊。

千里屯堂房壹座并家具，合京钱叁百贰拾伍吊。

王银庄堂房壹座并家具，合京钱叁百玖拾吊。

韩官屯堂房壹座并家具，合京钱壹百捌拾伍吊。

亭子河堂房壹座并家具，合京钱壹百捌拾伍吊。

马家村堂房壹座并家具，合京钱叁百贰拾伍吊。

豆庄屯堂房壹座并家具，合京钱柒百柒拾吊。

八里庄堂房壹座并家具，合京钱陆百吊。

以上九处共合赔京钱叁仟捌百叁拾吊文，除县属郝村在张庄教堂保险钱壹百贰拾吊作抵正款外，该净赔钱叁仟柒百吊，业于本月贰拾日如数付清。

光绪贰拾柒年陆月拾壹日

#### 六、交河县赔偿教堂房款清单

交河县被烧扒西式天主大教堂砖土房屋，以及抢掠供器家具，理合开单请核。

计开：

萧留信砖土堂房壹座并供器家具，合京钱伍仟零肆拾吊。

郝村砖土堂房壹座并供器家具，合京钱壹仟捌百陆拾吊。

陈辛庄砖土堂房壹座并供器家具，合京钱壹仟零伍拾吊。

苑马头砖土堂房壹座并供器家具，合京钱壹仟零伍拾吊。

西杨庄砖土堂房壹座并供器家具，合京钱壹仟贰佰伍拾伍吊。

县城内砖土堂房壹座并供器家具，合京钱肆仟柒百玖拾吊。

以上陆处共合赔钱壹万伍仟零肆拾伍吊文，业已禀请由上赔办。

府宪王  
 大司铎葛 各执一纸  
 交河知县龚  
 光緒貳拾柒年陆月拾壹日

### 七、交河县赔偿教民房款清单

交河县按照张庄教堂章程，赔偿天主教民被扒烧砖土大小房屋间数、钱文清单。

计开：

一、查教民被烧扒砖房壹百玖拾陆间，每间连屋内物件赔京钱壹百叁拾吊，共赔京钱貳万伍千肆百捌拾吊。

一、查教民被烧扒砖角、砖面、砖幅土房共叁拾肆间，每间连屋内物件赔京钱壹百吊，共赔京钱叁千肆百吊。

一、查教民被烧扒土房共柒百伍拾柒间半，每间连屋内物件赔京钱捌拾吊，共赔京钱陆万零柒百陆拾吊。

一、查教民被烧扒砖门楼共贰拾壹间，每间赔工料钱叁拾贰吊伍百文，共赔钱陆百捌拾贰吊伍百文。

一、查教民被烧扒土门楼、门屋、耳屋共玖拾肆间半，每间赔工料钱贰拾吊，共赔京钱壹千捌百玖拾吊。

一、查教民被烧扒棚子共贰百拾玖间，每间赔工料钱拾伍吊，共赔京钱叁千贰百捌拾伍吊。

一、查教民仅被扒去土房之门窗共陆拾间，每间赔工料京钱拾吊，共赔京钱陆百吊。

一、查教民仅被扒去砖房之门窗共陆间，每间赔工料京钱拾伍吊，共赔京钱陆百吊。

以上共合京钱玖万陆千壹佰捌拾柒吊伍百文，除上年已赔京钱肆万叁千肆百零玖吊外，该再赔京钱伍万贰千柒百柒拾捌吊伍百文。（业）于本月十五日如数赔清

光緒貳拾柒年陆月拾壹日

### 八、东光县赔款合同

今将东光县境内查明被匪烧毁各村教堂教民房间、被戕教民以及堂内损失什物并教民家具等项，应赔上项各款，业已一律议结，交付清楚完案，合将详细数目开列于左。

计开：

一、被毁教堂拾肆座并堂内损失什物等件，共京钱壹万陆千贰百伍拾伍吊。

一、被毁教民砖房拾间并损失物件，共京钱壹千叁百吊。

一、被毁教民砖角房贰百叁拾壹间半并损失物件，共京钱贰万叁千壹百伍拾吊。

一、被毁教民土房伍百玖拾伍间半并损失物件，共京钱肆万柒千陆百肆拾吊。

一、教民仅失去什物等项一共京钱陆千贰百叁拾柒吊。

一、被戕教民男女大小共壹百拾玖口，酌给埋葬资费京钱壹万肆千贰百捌拾吊。

以上统共议赔京钱拾万捌千捌百陆拾贰吊，现已一律交清完案，并无拖欠。

又教堂执事卢万清续领交河县教民死于东光境内男女三名口埋葬银壹百伍拾两，已于五月二十七日报讫。

府宪王  
 大司铎葛 （签字）  
 东光县知县春煦 （签字）



所有以系东光县知县春煦与大法国钦差大臣特允代行，即系献县总教堂会议合同，理应呈送大法驻京大臣查阅，俟由钦使视为妥当，批准，照知大清外务部衙门，并飭法署〔国〕天津领事署，抄录存案后，方能施行（此段系后来批注）。

光绪二十三年六月拾壹日

### 九、宁津县赔款合同

今将宁津县境内查明被匪烧毁教堂、教民房屋，被戕教民，以及堂内损失什物，并教民失去物件等项，业将上项各款一律议结，交付清楚完案。合将详细数目开列于左。

计开：

- 一、被毁教堂砖帽房拾伍间并损失物件，共京钱壹千伍百吊。
  - 一、被毁教堂土房柒拾贰间并损失物件，共京钱伍千柒百陆拾吊。
  - 一、被毁教堂车棚肆间并损失物件，共京钱壹百陆拾吊。
  - 一、被毁教堂棚子角门拾叁间并损失物件，共京钱伍百贰拾吊。
  - 一、教民被毁砖帽房肆拾伍间，并失去物件，共京钱肆千伍百吊。
  - 一、教民被毁土房伍百叁拾贰间半并失去物件，共京钱肆万贰千陆百吊。
  - 一、教民被毁车棚拾肆间并失去物件，共京钱伍百陆拾吊。
  - 一、教民被毁棚子角门壹百捌拾叁间，共京钱叁千陆百陆拾吊。
  - 一、加添议赔砖帽房京钱柒百拾肆吊。
  - 一、被戕教民男女大小捌拾伍口酌给埋葬资费，共京钱壹万贰千柒百伍拾吊。
  - 一、被扰教民抚恤衣食等款，共京钱叁千壹百叁拾伍吊。
  - 一、教民被匪讹诈财物等项议赔，共京钱柒千贰百伍拾陆吊。
- 以上统共议赔京钱捌万叁千壹百拾伍吊，现已一律交付清结完案，并无蒂欠。

府宪王

大司铎葛 各执一纸

宁津县知县祝

光绪二十三年六月拾伍日

### 十、河间县赔款合同

今将河间县境内查明被匪烧毁教堂教民房屋，以及堂内损失什物，并教民失去骡马、车辆、衣服、首饰、财物、家俱、农器、粮食各节，合将议定各项数目细数开列于左。

计开：

- 一、教民被毁砖房玖百捌拾八间半并房内失去财物，共京钱拾贰万捌千五百零五吊。
  - 一、教民被毁土房贰千壹百玖拾陆间半并失去财物，共京钱拾柒万五千柒百贰拾吊。
  - 一、教民被毁门楼、棚子柒拾柒间，共京钱壹千五百贰拾柒吊五百文。
  - 一、赔偿教民籽粒，共京钱玖万贰千陆百肆拾吊。
  - 一、被毁中式小教堂肆拾贰座并堂内损失物件，共京钱叁万贰千贰百五拾捌吊（城内教堂失去物件赔款在内）。
- 统共京钱肆拾叁万零陆百五拾吊零五百文，除付叁拾陆万贰千零五拾肆吊，下应找京钱陆万捌千五百玖拾陆吊五百文（查明八月十五日交清）。
- 一、教民男女被害壹百五十二口，应即另行清理。
  - 一、被毁洋式大教堂九座，内除卧佛堂教堂已经修理外，应赔款京钱叁万壹千柒百三十五吊

(归入大赔款结算)。

河间府正堂王  
 张庄教堂大司铎葛 各执一纸  
 范疃教堂司铎巴  
 河间县正堂马  
 大清光绪二十七年六月十五日订

### 十一、肃宁县赔款合同

计开：

尚村、葛家庄教堂各一处，刘家坞、北答、王家庄诵经公所各一处，共砖房六十间，每间酌赔京钱一百五十吊，祭器什物等件在内。共土房三十七间半，每间酌赔京钱八十吊，祭器什物等件在内。以上两项，民间困苦，万难加捐，应请大司铎稟请归入大赔款核算，共计壹万贰千吊。

教民砖房三百九十六间半，每间赔京钱六十五吊；遗失衣服、车马、零碎物件计加一倍。教民土房六百四十一间半，每间赔京钱四十吊；遗失衣服、车马、零碎物件计加一倍。杀毙人命共大口七十二口，小口二十六口，无论大小口，每口给埋葬银七十两。以上共赔京钱拾万零二千八百六十五吊，肃市平足银六千八百六十两。内除去冬散放过京钱十万六千三百七十八吊，教堂保险共钱六千七百三十三吊，银八百六十两。教民私自说息者，堂中准其归入赔款，现在伤查，俟查明数目若干，在于赔款内开除。下余抚恤银钱，分七月初一、九月初一两次散放。

河间府王  
 大司铎葛 此单照缮各存一纸  
 肃宁县章  
 光绪二十七年六月 日

### 十二、武强县赔款合同

今将武强县境内查明被匪烧毁教堂、教民房屋，荒芜地亩，被戕教民以及堂内损失物件，并教民家具等项，应赔上项各款，业已一律议结交付清楚，合将详细数目开列于左。

计开：

- 一、被毁教堂四座并堂内损失什物等件，共京钱五千八百千。
- 一、被毁教民土房一百三十四间，连什物每间一百千，共京钱一万三千四百千。
- 一、被毁教民砖房三十九间半，连什物每间一百六十千，共京钱六千三百二十千。
- 一、被毁教民砖包面房十七间，连什物每间一百二十千，共京钱二千零四十千。
- 一、被毁砖土棚子、大门、车门共四十间，酌赔京钱一千零八十四千。
- 一、教民仅失去什物，毁败树株，并加恤无房地等项一切，共京钱七千九百八十二千。
- 一、教民大口一百九十三名、小口六十一名赈济，每大口四千，小口二千，共京钱八百九十四千。
- 一、教民荒芜地十二顷十九亩，每亩四千，共京钱四千八百七十六千。
- 一、被戕教民男女大小九口，酌给殍资钱四千五百千。

以上统共议赔京钱四万六千八百九十六千，现已一律赔抚，清结完案，并无蒂欠。为此缮立清单，互存备查。

州宪吴（签字）  
 大司铎葛（签字） 各执一纸

武强县知县江（签字）

光緒二十七年七月 日

### 十三、河间县赔款合同

今将河间县境内查明被匪烧毁天主教堂，以及教民房屋并抢失财物各节，已照议定款目，如数依期赔偿。仍将原款数目开列于左。

计开：

一、教民被毁砖房玖百捌拾捌间半并房内失去财物，共京钱拾贰万捌仟伍百零伍吊。

一、教民被毁土房贰仟壹百玖拾陆间半并失去财物，共京钱拾柒万伍仟柒百贰拾吊。

一、教民被毁门楼、棚子柒拾柒间，共京钱壹仟伍百贰拾柒吊伍百文。

一、赔偿教民籽粒共京钱玖万贰仟陆百肆拾吊。

一、被毁中式小教堂肆拾贰座并堂内损失物件，共京钱叁万贰仟吊（城内教堂失去物件赔款在内，）

以上统共京钱肆拾叁万零叁百玖拾贰吊伍百文，除查出各村庄经绅董私议，并拳匪自行认罚各款作抵，共京钱贰拾贰万贰仟零伍拾肆仟伍百文外，尚短京钱贰拾万零捌仟叁佰叁拾捌仟文，已于十一月二十六日如期清款完结。

一、教民男女被害壹百伍拾贰口，应即另行清理。

一、被毁洋式大教堂玖座，内除卧佛堂教堂已经修理外，仍应赔款京钱叁万壹仟柒百叁拾伍吊（归入大赔款结算）

河间府正堂王（签字、盖章）

张庄教堂大司铎葛（签字、盖章）各执一纸

范疙疸教堂司铎巴

河间县正堂马（签字）

大清光緒二十七年十一月二十六日

### 十四、安平县赔款合同

大清国直隶冀州知州调署深州知州吴，大法国天主教会总理直隶河间、献县、深、冀等处堂务葛，大清国候补直隶州直隶深州安平县知县王，会议安平县属教案，业经持平议结。自议之后，均不翻异。合将所议各条开列于后。

计开：

一、安平教堂公所共四处，除宅后寺、大转村、槐林庄三处经上宪商议，允准剔〔剔〕归大赔款内划结。另人武毛营一处未列大赔款内，商明即照教民房屋章程议结。

一、安平教民共计四十八户，其房屋有被毁无存者，有去顶盖门窗者，有未拆毁者。遵照本州前定章程，每四面砖房一间赔给修费京钱八十千；半砖半坯各照全砖减半。砖角土房一间，应赔修费京钱六十千。土房一间，应赔修费京钱五十千，仅去顶盖者减半。砖、土门楼各照房屋减半。棚子一间，酌赔修费京钱十千。均由教民领去，修盖听其自便。

一、教民什物遵照本州前定章程，除门楼、棚厦、耳房不计外，其砖房、土房每间照酌定之价计加一倍赔补。

一、教民地亩因去年避难在外未得耕种及未收获者，遵照本州前定章程，每亩酌赔地租京钱四千文。共计地十一顷零九亩三分零九毫，合京钱四千四百三十七千二百三十六文。

一、教民去今两年因乱被匪所伤人命大小共十九口，现定每口给殓葬费银一百两；小口减

半。俟捐款收齐，即按名付给。

一、教民因乱受苦无依，从前二次所发仓谷共五百三十五石五斗，此是抚恤之款，一概免其扣还，以示体恤。

一、教民被讹钱文除事后已经归还不讨外，如有曾经被讹钱文证明有案者，由局核议酌定；内有教民私讹百姓者，蒙鲍教士至公无私，令将私讹之款在此项赔款内扣除归局，以抵教民被讹之款，用示公道。

一、教民房屋已毁未毁及什物等件，并地亩恤款其人命亦已议结外，所有赔恤各款均已按户清结，并列钱数戳条，并造清册，送由深州胜世堂核明签字，转向保安局照数支领。计共房屋赔款京钱三万五千八百六十一千，地亩恤款京钱四千四百三十七千二百三十六文，二共合京钱四万零二百九十八千二百三十六文，均经发给。

一、教民自此次偿恤后，各归本村复业，由县取其各该村董、地邻人等保护切结。倘有外来匪徒强劫，本村地邻袖手旁观不相救护，即惟村董等是问。一面由县严缉强贼，不得私行藉端挟制需索，致滋仇怨。

一、教民公所由县督同各村董地人等公同认真保护，不得再任匪徒滋扰。倘有不然，即由司译飞速函告，本县立派勇役弹压，决不迟误。

一、教民此次赔款议结后，凡以前所控之案，既经了结，由县作主，不得翻控。其已控无从追究之案，亦应一律撤销。

一、教民应完钱粮等项，自应照常一律完纳，不准拖欠。至迎神赛会照章不摊钱文外，应出杂差照常摊纳，以睦乡邻而尊国体。

一、教堂教案此次公同议结之后，不可言而无信。从此中外一家，民教和睦，共享承平，恐口无凭，谨立合同，均各签押，各执一分，以凭遵守。

主降生一千九百一十一年十二月初一日

光绪二十七年十月二十一日

教堂会首潘凤台（签字）

耿学文（签字）

天主堂教士葛光被（签字）

深州知州吴焘（签字）

安平县知县王锦阳（签字）

安平县绅董靳梦花（签字）

谢殿魁（签字）

### 十五、安平县赔款交清合同

大清国赏戴花翎军机处存记在任尽先前补用府特授深州直隶州知州曹，大法国天主教会总理直隶河间、献县、深、冀等处堂务葛，大法国天主教会总理直隶深州等处堂务鲍，大清国候补直隶州特受满城县署理安平县知县高会议安平县属教案，前已持平议结。兹将原议应行赔抚各款一律交收清差，再行开列于后。

计开：

查原议安平教堂公所除三处外，惟武毛营一处照章领款，共教民四十八户。其被毁教堂房屋、教民住房，遵章每砖房一间赔修费京钱八十千；半砖半还者减半；每砖角土房一间，赔修费京钱六十千；土房一间，赔修费京钱五十千；仅去顶盖者减半；砖、土门楼各照房屋减半；棚厦

一间，赔修费京钱十千。其失少家具会物，除门楼、厦棚不计外，其余各屋所失什物，无论已毁未毁，每间照房价计加一倍赔补。至教民地亩上年有因避难在外未得耕种，暨已种而未及收获者，每亩亦照章酌赔地租京钱四千。其被害教民，大小共十八名，每名议恤殡葬费银一百两。自上年起至本年止，均已飭令局绅，按项开明钱条盖戳，先后如数送由教堂查收，一概清讫别无短欠之项。经此次定结之后，不可言而无信。从此中外一家，民教和睦，共享承平。恐口无凭，谨立合同，均各签押，各执一份，以凭遵守。

主降生一千九百二年 月 日

光緒二十七年 月 日

教堂会首潘凤台（签字）

耿学文（签字）

天主堂教士鮑体乾（签字）

葛光被（签字）

深州知州曹景（签字）

安平縣知县高维敬（签字）

安平縣紳董靳梦花（签字）

謝殿甄（签字）

## 十六、饶阳县赔款合同

大清国赏戴花翎军机处存记在任尽先补用原特授深州直隶州知州曹，大法国天主教会总理直隶河间、献县、深、冀等处堂务葛，大法国天主教总理直隶深州等处堂务万，大清国钦加同知銜准补保定府蠡县署理饶阳县知县黄，会议饶阳县属教案赔款各款，业经四面持平议结，自议之后，均不翻异。合将所议条款开列于后。

计开：

饶阳县天主教民九十六户，计被毁砖上房五百二十七间，地三千零八十四亩半，以及家具什物，并酌给加恤，已经前任共议赔京钱六万六千八百七十一千零，此款已于光緒二十六年十二月并二十七年三月、五月分三次发竣。又二十六年天主教民大小男妇被害者二十七口，二十七年续行抢害教民者七口，又补给西沿湾周家下欠子〔籽〕种款项，以上三款由县分摊各庄筹措京钱四千零二十千，并禀蒙藩宪拨发津贴银二千五百两。周家子种现已议定，酌给京钱六百千。除内查挂匾折价京钱一百千，议定由县自行筹拨外，其余五百千当在前项款内付给。所有赔抚人命产物已由县每名照议定数目，并按堂中来条照发。下余银数钱款一并送交献县总堂查收，酌量分给未领被害教民。新旧命案作为一律完结。自此次赔款议结后，该教民各归本村复业，毋得寻仇思报。凡系拳匪扰害之案，无论新旧一概作为了结。从此中外一家，民教和睦，共享升平。恐口无凭，谨立合同，均各签押为据，各执一份以凭遵守。

主降生一千九百二年 月 日

大清光緒二十八年 月 日

潘凤台

教堂会首杨万里

耿学文

天主堂教士葛光被（签字、盖章）

万其偈（签字）

深州知州曹景 (签字、盖章)

饶阳县知县黄震 (签字、盖章)

饶阳县绅董韩聘卿

田敬铭

### 十七、深州赔款合同底

为交清赔款，公立合同事，照得光绪二十六年拳匪作乱，焚抢州境天主教民房产、家俱一切，经前署州吴与本司铎议定，除赔修小教堂已支京钱九仟三百九十三吊三百文，其余未赔修大教堂禀归大赔款外，今净赔教民房产一切，共合京钱叁拾叁万贰仟柒百零伍吊陆百文，已先后发过贰拾叁万伍仟零陆拾柒吊九百文，欠支京钱九万柒仟陆百叁拾柒吊柒百文。兹于五月十二日公同发给，一律清给，毫无短欠。其人命已以库平足银壹万陆仟两议结，并发给籽种京钱叁万八千零二十吊；其未被烧房屋，仅被抢掠财物者，净赔京钱壹万壹仟四百九十五吊文。至教民未验房屋及已验拟酌赔，并拳户讹教民各款，统由拳户甘与教民说总款内拨抵清楚，再无胶，一律公议完结，为此书立合同备案，以昭信守。

光绪二十八年五月十八日

## 第七章 天主教堂

河北省在解放前，计有天主教大、中、小教堂 5249 座，其中大、中教堂 311 座。这些教堂不少保存完好，但也有的毁于战乱，有的自然倒塌，有的在“文化大革命”中被拆除。这里只收录了部分教区的天主教大、中、小教堂 296 座，并着重介绍了 15 座重点教堂。

### 第一节 部分教堂录

#### 一、沧州教区

献县下淀教堂：始建于清嘉庆八年（公元 1803 年），平顶，毁于光绪二十六年（公元 1900 年）。光绪三十二年（公元 1906 年）重建尖顶教堂，名沙勿略堂。计经堂 15 间、平房 15 间，占地 1648 平方米。民国 36 年（公元 1947 年）平分归公，由粮库、小学占用。1966 年该教堂被拆掉。1987 年重建教堂，为中心堂口，占地 1222 平方米。

任邱县西大坞教堂：始建于清道光二十五年（公元 1845 年），名圣心堂，1984 年重建，建筑面积 84 平方米。

献县西韦庄教堂：始建于清道光三十年（公元 1850 年）左右，名圣母领抱堂。计经堂 28 间、平房 12 间，占地面积 2925 平方米。1958 年被拆毁。1984 年为中心堂口。1990 年重建 160 平方米的教堂，另有平房 4 间。

献县南皇亲庄教堂：始建于清咸丰元年（公元 1851 年）。毁于光绪二十六年（公元 1900 年），于光绪二十八年（公元 1902 年）重建，占地 1667 平方米。1950 年本村公用，1985 年恢复，现教堂占地 490 平方米。

任邱县史庄教堂：始建于清光绪六年（公元 1880 年），重建于 1990 年，现教堂占地面积 2000 平方米。

河间县魏庄教堂：始建于光绪十一年（公元 1885 年），重建于 1987 年，现教堂占地面积 420 平方米。

献县李口教堂：始建于光绪二十三年（公元 1897 年），平顶。毁于光绪二十六年（公元 1900 年），次年重建。1950 年村公所使用。1985 年重建，现教堂占地 320 平方米。

献县北齐庄教堂：始建于光绪二十四年（公元 1898 年），尖顶，名若瑟堂，占地 1500 平方米。1945 年村公所使用。1956 年归还教会。1963 年洪水冲坏房屋 10 间，1985 年重建新堂，占地面积 1140 平方米，现为 中心堂口。

河间县范九村教堂：始建于光绪二十四年（公元 1898 年），名圣母堂。1988 年重建，现教堂占地 600 平方米。

任邱县八里屯教堂：始建于光绪二十六年（公元1900年）名若瑟堂。1986年重建，现教堂建筑面积96平方米。

河间县常召教堂：始建于光绪二十六年（公元1900年）名路德圣母堂。重建于1988年，现教堂占地1000平方米。

献县东双坦教堂：原有尖顶教堂1座。毁于光绪二十六年（公元1900年）。光绪三十三年（公元1907年）法籍神父伊宅师主持重建教堂，名耶稣圣心堂。1950年村公所占用平房17间。1985年重建，现教堂占地400平方米。

河间县尹庄教堂：始建于光绪二十六年（公元1900年），名圣母堂。1988年重建，占地513平方米。

献县赵林庵教堂：始建于光绪二十六年（公元1900年），名若瑟堂，尖顶。1983年重建，占地2000平方米，现为\*\*中心堂口\*\*。

献县大郭庄教堂：始建于光绪二十七年（公元1901年），尖顶。1963年洪水冲毁房屋27间。1984年重建，现教堂占地482平方米。

献县南单桥教堂：于光绪二十八年（公元1902年），由法籍神甫梅志浩主持修建，尖顶。名圣母圣心堂，占地600平方米，后拆毁。1982年重修，现教堂占地472平方米。

献县尹屯教堂：始建于光绪二十八年（公元1902年），占地1000平方米。1956年洪水冲毁平房8间，后拆除。1985年重修教堂，占地192平方米。

任邱县东八方教堂：始建于光绪二十八年（公元1902年），名若瑟堂。1989年重建教堂，占地600平方米。

献县东留村教堂：光绪二十九年（公元1903年）已有平顶教堂1座，占地面积600平方米。抗日战争时期，被日本侵略军烧毁。1985年重建教堂，占地面积825平方米。

献县北马家庄教堂：光绪二十九年（公元1903年）已有尖顶教堂1座，名耶稣圣心堂。民国26年（公元1937年）法神父雍居敬主持增建，计有经堂、平房各10间，占地867平方米。1958年拆经堂，后拆除平房。1985年重建新教堂，占地360平方米。

献县尹召教堂：光绪二十九年（公元1903年）已有平顶教堂1座。1985年重建教堂，现占地546平方米。

献县小郭庄教堂：光绪二十九年（公元1903年），庄东头、西头各有平顶教堂1座，内设女校，占地1133平方米。1950年后损毁。1985年重建新教堂1座，占地1480平方米

献县南鲁庄教堂：光绪二十九年（公元1903年）已有尖顶教堂1座，名耶稣圣心堂。民国4年（公元1915年）扩建。1958年拆毁。1988年重建教堂1座。

献县八里庄教堂：于光绪二十九年（公元1903年）修建，尖顶，名依纳\*\*堂。光绪三十三年（公元1907年）由神父朱玉山主持增建。1954年教堂的部分房屋因防汛被拆除。1985年重建新教堂，现占地363平方米。

河间县刘标教堂：始建于光绪三十一年（公元1905年），名伯多禄堂。1988年重建教堂，占地面积606平方米。

献县倪村教堂：始建于光绪三十二年（公元1906年），名圣家堂。占地1200平方米。1987年重建教堂，占地640平方米。

献县大郭庄教堂：始建于光绪三十二年（公元1906年），占地1333平方米。1984年重建新教堂，为\*\*中心堂口\*\*。现教堂占地1080平方米。



泊头市王银庄教堂：始建于清末，现教堂占地 144 平方米。

献县河城街教堂：始建于宣统三年（公元 1911 年），计经堂 14 间、平房 13 间，占地 1133 平方米。1988 年修复，现为 中心堂口。

献县陵上寺教堂：咸丰五年（公元 1855 年）教会以“双爱堂”名义买地 267 平方米。民国 2 年（公元 1913 年），法籍神父鲍体乾主持修建尖顶教堂 1 座，名若瑟堂。1962 年重建。1966 年拆毁。1983 年二次重建，占地 1200 平方米，现为 中心堂口。

献县杨佟庄教堂：始建于民国 9 年（公元 1920 年），名圣母堂。1950 年被本村学校使用。1985 年重新修建。现教堂占地 360 平方米。

任邱县西八方教堂：始建于民国 13 年（公元 1924 年），名胜世堂。1990 年重建，现教堂占地 600 平方米。

献县西双坦教堂：始建于民国 13 年（公元 1924 年），名若瑟堂。1956 年洪水将该教堂冲毁。1985 年重建。

献县百姓庄教堂：民国 14 年（公元 1925 年）前已有教堂 1 座，民国 17 年前后法籍神父谦道真又主持修建。民国 36 年（公元 1947 年）房产被平分。1985 年重建，现教堂占地 400 平方米。

献县后庄教堂：民国 14 年（公元 1925 年）已有平顶教堂 1 座，后遭洪水冲塌。1985 年重建，现新堂占地 238 平方米。

献县李家洼教堂：始建于民国 14 年（公元 1925 年），尖顶。民国 29 年（公元 1940 年）前扩建，占地 3000 平方米。1985 年重建，现新教堂占地 194 平方米。

肃宁县葛庄教堂：始建年代不详，1986 年重建，现教堂建筑面积 234 平方米。

任邱县段家坞教堂：始建年代不详，名胜世堂。1987 年重建，现教堂占地 750 平方米。

吴桥县城关镇北街教堂：始建年代不详，1987 年重建，现教堂占地面积 205 平方米。

肃宁县北答教堂：始建年代不详，1989 年重建，现教堂建筑面积 168 平方米。

东光县大张庄教堂：始建年代不详，1990 年重建，现教堂占地面积 1300 平方米。

## 二、石家庄教区

平山县讲里村教堂：始建于清嘉庆二十一年（公元 1816 年）。后年久失修拆毁。

新乐县邯邺教堂：始建于清道光二十七年（公元 1847 年）。后因年久破旧被拆除。

新乐东田村教堂：于清同治四年（公元 1865 年）由意大利包神父主持修建，平顶。民国时期拆毁。

平山水碾教堂：始建于同治九年（公元 1870 年）左右。

高邑县里村教堂：始建于同治九年（公元 1870 年）前，由法籍荷神父主持修建。

晋县赵位教堂：于同治九年（公元 1870 年）左右修建。后因损毁拆掉。

新乐县小吴村教堂：始建于光绪二年（公元 1876 年）。有平房 8 间，民国 36 年（公元 1947 年）教会将房屋自行处理。

新乐县芦家庄教堂：始建于光绪三年（公元 1877 年）。1958 年被拆除。

新乐县西王村教堂：始建于光绪四年（公元 1878 年）。民国 30 年（公元 1941 年）被日本侵略军烧毁。

无极县黄台教堂：始建于光绪六年（公元1880年）前，义和团运动中被烧毁，后又重建。民国36年（公元1947年）村民占用其部分房屋。1985年修复。

赵县河西寨教堂：始建于光绪六年（公元1880年），由本村教徒董学书与法籍夏神父主持修建。“文化大革命”期间被拆除。

新乐县门镇教堂：于光绪九年（公元1883年），由本堂神父和信教群众集资修建。

赵县中冯教堂：于光绪九年（公元1883年）由宁晋县双井池神父主持修建。尖顶，名“德肋撒”堂。

藁城县北营教堂：始建于光绪十三年（公元1887年）。后拆除。1987年恢复，现占地300平方米。

行唐县上龙门教堂：始建于光绪十四年（公元1888年）。

高邑县破塔教堂：始建于光绪十五年（公元1889年）。1966年自然倒塌。

藁城县角中教堂：始建于光绪十七年（公元1891年），到1966年时大部房屋已破旧毁坏。现有祈祷所一处，平房9间。

平山卸甲河教堂：始建于光绪十七年（公元1891年）。宣统二年（公元1910年）扩建，占地6亩。名为“德隆肋”天主教堂。

晋县东里庄教堂：始建于光绪十九年（公元1893年），有平房22间。1966年因破旧毁坏。

藁城县顺中教堂：始建于光绪二十六年（公元1900年），尖顶。1958年拆除。1984年重建。

行唐县欢同村教堂：始建于光绪二十九年（公元1903年）。宣统元年（公元1909年）教堂部分房屋被烧毁。

元氏县因村教堂：始建于光绪三十年（公元1904年），由法籍穆神父主持修建。

赵县轮城庄教堂：始建于宣统二年（公元1910年），由本村会长李安义主持修建。

新乐县东曹村教堂：于民国3年（公元1914年）修建，民国36年（公元1947年）由于教堂刑事犯罪分子杀害村干部，教堂无人管理收归村里所有使用。后坍塌。

藁城县小常安教堂：于民国6年（公元1917年）由意大利籍司神父主持修建。尖顶。堂锥高达33.3米，占地面积8亩。

藁城县北桥宅教堂：于民国7年（公元1918年）由法籍林神父主持修建。1958年被拆除。1985年恢复，现教堂占地600余平方米。

东岳村教堂：于民国9年（公元1920年）以前修建。民国30年（公元1941年），被日本侵略军烧毁。

元氏县城内教堂：于民国9年（公元1920年）由宁晋县张神父主持修建，有平房25间。

行唐县刁村教堂：于民国10年（公元1921年）建成。

行唐县上方村教堂：始建于民国11年（公元1922年）。民国31年（公元1942年）被日本侵略军烧毁。

藁城县表灵教堂：民国13年（公元1924年）由元氏陈神父主持修建。

新乐县十三里教堂：始建于民国13年（公元1924年），尖顶，有平房15间。

藁城县兴安教堂：于民国14年（公元1925年）由法籍陈神父主持修建，尖顶。1990

年重建，现新教堂占地 500 平方米。

赞皇县花林村教堂：始建于民国 14 年（公元 1925 年）。由波兰籍何神父主持修建。

藁城县北马教堂：民国 15 年（公元 1926 年）由正定柏棠焦神父主持修建，尖顶。

藁城县南董教堂：于民国 15 年（公元 1926 年），由宁晋县王神父主持修建。

藁城县小奉教堂：民国 15 年（公元 1926 年）建，尖顶。

元氏县马村教堂：始建于民国 17 年（公元 1928 年），名“耶稣圣心”堂。后毁坏。

赞皇县西王俄教堂：始建于民国 17 年（公元 1928 年），由波兰籍何神父主持修建。占地 10 亩。1966 年以前坍塌。

藁城县东宽厅教堂：始建于民国 19 年（公元 1930 年），尖顶。

高邑县西蒲底教堂：于民国 19 年（公元 1930 年）由法籍何神父主持修建。后毁坏。

藁城县毛庄教堂：始建于民国 28 年（公元 1939 年），后毁坏。1984 年建一处祈祷所，有平房 5 间。

### 三、保定教区

徐水县安家庄教堂：始建于清道光二十六年（公元 1846 年）。1957 年由村民占用。1979 年开放。

徐水县师家庄教堂：始建于清光绪七年（公元 1881 年），光绪二十九年（公元 1903 年）扩建。1984 年重修。

定兴县仓巨教堂：始建于光绪十六年（公元 1890 年），光绪二十九年（公元 1903 年）扩建。

满城县曹庄教堂：始建于光绪十九年（公元 1893 年），由法籍林茂德神父主持修建。

保定市沈家庄教堂：于光绪二十年（公元 1894 年）由法籍神父林茂德主持修建。

清苑县谢庄教堂：始建于光绪二十七年（公元 1901 年），尖顶。共有平房 99 间，占地 14 亩。并附设男女教会学校各一所。民国 36 年（公元 1947 年）关闭。

徐水县胡渠教堂：于光绪二十七年（公元 1901 年）由法籍顾英才神父主持修建。民国 2 年（公元 1913 年）扩建。

徐水县李家庄教堂：始建于光绪二十八年（公元 1902 年）。

满城县马官营教堂：始建于光绪二十八年（公元 1902 年）。

清苑县田各庄教堂：始建于光绪二十八年（公元 1902 年），由法籍神父任隆主持修建，次年扩建。该教堂有平房 31 间，占地 13 亩。民国 32 年（公元 1943 年）关闭。

安新县新安教堂：始建于光绪二十八年（公元 1902 年）。民国 34 年（公元 1945 年）被日本侵略军烧毁。

望都县望都教堂：始建于光绪二十九年（公元 1903 年）。民国 21 年（公元 1932 年）扩建，并附设男、女学校各 1 所。民国 27 年（公元 1938 年）被日本侵略军拆毁。

清苑县北马庄教堂：始建于光绪三十年（公元 1904 年）。后因破旧拆除。

清苑县温仁教堂：始建于光绪三十年（公元 1904 年），有平房 25 间。民国 21 年（公元 1932 年）洪水冲毁部分房屋。次年重修。民国 37 年（公元 1948 年）关闭。

清苑县北河庄教堂：光绪三十年（公元 1904 年）由徐德辉神父主持修建，购地 9 亩，瓦房、平房共计 83 间，附设男女小学各一所。日军侵华时除经堂外其它房屋全部烧毁。

高阳县徐果庄教堂：于光绪三十年（公元1904年）由法籍神父魏亚雷主持修建，占地20亩。光绪三十四年（公元1908年）扩建，并附设男女学校各一所。民国36年（公元1947年）关闭。

清苑县唐家庄教堂：始建于光绪三十一年（公元1905年）。1966年前被拆除。

清苑县张登教堂：始建于光绪三十二年（公元1906年），尖顶。并建有平房38间，占地8亩。民国26年（公元1937年）抗日战争爆发后，该堂大部分房屋被日本侵略军烧毁。

清苑县牛庄教堂：始建于光绪三十三年（公元1907年）。日本侵华时，大部分房屋被拆毁。

保定市南关教堂：始建于宣统二年（公元1910年）。1957年被关闭，现已开放。

清苑县王盘教堂：始建于宣统二年（公元1910年），有平房9间，占地2亩。民国25年（公元1936年）教堂全部拆毁。

清苑县西王力教堂：始建于宣统二年（公元1910年），民国7年（公元1918年）扩建。民国27年（公元1938年）日军侵华被关闭。

清苑县南蛮营教堂：始建于宣统二年（公元1910年）。后拆除。

清苑县全昆教堂：始建于宣统二年（公元1910年），民国14年（公元1925年）扩建，并增设男女学校各1所。日军侵华时全部被拆毁。

清苑县北邓村教堂：始建于宣统二年（公元1910年），1966年前已损毁。

满城县江城教堂：始建于宣统三年（公元1911年），有平房7间。

新城县东马营教堂：始建于宣统三年（公元1911年）。

保定市东小庄教堂：于民国元年（公元1912年）修建。已被拆毁。

保定市南原教堂：始建于民国元年（公元1912年）。60年代初拆除。

清苑县小邓村教堂：于民国元年（公元1912年）由徐德辉购地基2亩，建经堂1座、平房8间，设立男学校1所。日军侵华时，被拆毁。

保定市中马池教堂：始建于民国2年（公元1913年）。民国37年（公元1948年）被本村农民占用。60年代初被拆除。

清苑县北王力教堂：于民国2年（公元1913年）由法籍宦神父主持修建，经堂1座、瓦房5间、平房25间，占地7亩。

清苑县南宋村教堂：始建于民国3年（公元1914年），有平房9间。

满城县小马坊教堂：始建于民国3年（公元1914年）。1951年扩建。

满城县邵家庄教堂：始建于民国3年（公元1914年），尖顶。占地13亩，有平房32间。

清苑县小望亭教堂：始建于民国4年（公元1915年），尖顶。有平房15间。

满城县大贾村教堂：于民国4年（公元1915年）由刘若石神父主持修建。有平房8间，堂内附设男、女小学校各一所。1961年因破旧被拆除。

清苑县段家庄教堂：始建于民国4年（公元1915年）。有平房10间，占地6亩。民国6年（公元1917年）扩建。日军侵华时大部分房屋被拆毁。

清苑县南宋村教堂：始建于民国4年（公元1915年）。1966年前被拆除。

唐县白沙教堂：始建于民国4年（公元1915年），除经堂外还有平房24间，占地7亩。日军侵华时全部房屋被拆毁。

徐水县白塔教堂：始建于民国4年（公元1915年）。

唐县东阳庄教堂：始建于民国4年（公元1915年）。除经堂外，另建瓦房、平房共计24间，占地11亩。日军侵华时全部房屋被焚毁。

唐县峦头教堂：始建于民国4年（公元1915年）。后拆除。

清苑县汤村教堂：始建于民国5年（公元1916年），1957年坍塌。

清苑县黄陀教堂：于民国5年（公元1916年），由西班牙籍安神父主持修建，民国36年（公元1947年）关闭。

清苑县北大冉教堂：始建于民国5年（公元1916年）。有平房4间，占地1亩。

安国县郭村教堂：始建于民国5年（公元1916年）。

清苑县大侯村教堂：始建于民国7年（公元1918年）。有平房6间，堂内附设教会小学1所。

满城县南辛庄教堂：始建于民国7年（公元1918年），有平房8间。

高阳县赵口教堂：始建于民国7年（公元1918年），除经堂外，另有平房37间，占地12亩。民国37年（公元1948年）关闭。

高阳县姬家庄教堂：始建于民国7年（公元1918年）。

完县寨子教堂：始建于民国7年（公元1918年）。

徐水县李家迪城教堂：始建于民国9年（公元1920年）。有经堂1座、平房5间。民国26年（公元1937年）关闭。

清苑县北营头教堂：始建于民国9年（公元1920年）。

曲阳县套里教堂：始建于民国9年（公元1920年）。

保定市大激店教堂：始建于民国10年（公元1921年）。

完县东显阳教堂：始建于民国10年（公元1921年）。由陈树神父主持修建，有平房38间。堂内附设男女小学校。民国29年（公元1940年）被日军焚毁。

完县西朝阳教堂：始建于民国10年（公元1921年），平顶，有平房20间。民国36年（公元1947年）关闭。

完县亭北庄教堂：始建于民国10年（公元1921年）。

完县白云西庄教堂：始建于民国11年（公元1922年），尖顶，有平房6间。后坍塌。

完县常庄教堂：始建于民国11年（公元1922年），尖顶，有平房10间。民国19年（公元1930年）扩建。

唐县中山阳教堂：始建于民国11年（公元1922年），有平房33间，占地11亩。日军侵华时被拆毁。

唐县史家佐教堂：始建于民国12年（公元1923年）。后坍塌。

唐县娘子神教堂：始建于民国12年（公元1923年）。后坍塌。

清苑县姜家庄教堂：始建于民国13年（公元1924年），民国27年（公元1938年）被日军拆毁。

满城县东营教堂：于民国15年（公元1926年），由刘若石神父主持修建，占地10亩。

清苑县黄辛庄教堂：始建于民国15年（公元1926年），民国23年（公元1934年）倒塌。

徐水县吴家庄教堂：始建于民国16年（公元1927年）。

满城县陶家佐教堂：始建于民国 17 年（公元 1928 年）。

唐县中下邑教堂：始建于民国 20 年（公元 1931 年）。

清苑县罗家营教堂：始建于民国 21 年（公元 1932 年）。日军侵华时，房屋被拆毁，只残留大门一座。

保定市北刘各庄教堂：始建于民国 24 年（公元 1935 年）。已拆除。

#### 四、唐山教区

抚宁县柳条庄教堂：清光绪七年（公元 1881 年）建，于民国 31 年（公元 1942 年）毁于战火，只剩 4 间平房，未重建。

丰润县西欢坨教堂：始建于光绪九年（公元 1883 年）。1966 年被拆除。1992 年重建，占地 4 亩。

昌黎县北街教堂：购地于光绪十年（公元 1884 年），建于光绪三十三年（公元 1907 年）。

迁安县建昌营教堂：始建于光绪十二年（公元 1886 年）前。光绪二十七年（公元 1901 年）被义和团烧毁。光绪三十三年（公元 1907 年）重建。

迁西县太平寨教堂：始建于光绪十二年（公元 1886 年）。光绪二十六年（公元 1900 年）被义和团烧毁。

遵化县贾庄子教堂：始建于光绪二十三年（公元 1897 年）。光绪二十六年（公元 1900 年）被义和团烧毁。光绪二十八年（公元 1902 年）重建。1986 年重新修复教堂。

秦皇岛市山海关教堂：始建于光绪十四年（公元 1888 年），地址在两关白桥子。光绪二十六年（公元 1900 年）被义和团烧毁。后于光绪二十九年（公元 1903 年）重建。

滦县麻湾坨教堂：始建于光绪二十六年（公元 1900 年），日军侵华时被焚毁。现有一活动场所。

迁安县杨各庄教堂：始建于光绪三十一年（公元 1905 年）。民国 32 年（公元 1943 年），村公所占用，1987 年重建新堂。

丰润县小稻地教堂：建于光绪三十三年（公元 1907 年），有平房 24 间。“文化大革命”期间由乡政府使用。1990 年重建教堂。

迁安县潘营教堂：建于光绪三十三年（公元 1907 年）。1958 年公社使用，1976 年被地震震毁。1987 年重建教堂。

滦南县崔新庄教堂：始建于光绪三十三年（公元 1907 年）。民国 11 年（公元 1922 年）扩建。1956 年改为学校。1989 年学校迁走，教堂恢复。

滦南县姜庄子教堂：始建于光绪三十三年（公元 1907 年）。1966 年拆除。

丰润县石各庄教堂：始建于光绪三十三年（公元 1907 年），1969 年拆除。

滦县老站教堂：始建于光绪三十三年（公元 1907 年）。1976 年毁于大地震。

唐山市乔屯教堂：始建于光绪三十三年（公元 1907 年），占地 40 亩，民国 8 年（公元 1919 年）建神父楼。1976 年毁于大地震。1984 年建临时教堂，1988 年在伍家庄始建立主教府大堂。

迁安县小袋教堂：始建于宣统三年（公元 1911 年）。1966 年为学校所用，后因破旧拆除。现已新建教堂。

迁西县北港教堂：始建于民国2年（公元1913年）。民国13年（公元1924年）扩建。民国35年（公元1946年）被村公所使用。1985年恢复教堂。

滦县安各庄教堂（吕家坨教堂）：始建于民国5年（公元1916年）。1966年部分房屋改为学校课堂。1976年经堂被震毁。1988年修复教堂。

滦南县李家平坨教堂：始建于民国9年（公元1920年）。1958年拆掉。

抚宁县石门寨教堂：始建于民国9年（公元1920年）；1968年拆除，1988年重新建堂。

唐山市开滦教养院教堂：始建于民国11年（公元1922年）。1965年关闭。1976年因大地震坍塌。

秦皇岛市教堂（海安里教堂）：民国13年（公元1924年）建，租用开滦地6亩。“文化大革命”时拆除，1986年复建。

滦南县西暖泉教堂：建于民国15年（公元1926年）。后因年久倒塌。1986年教堂重建。

迁西县红峰寺教堂：始建于民国15年（公元1926年）。日军侵华时被烧毁。

唐山市赵各庄教堂：始建于民国16年（公元1927年）。1976年被震毁。1992年重建。

迁安县黄金寨教堂：始建于民国17年（公元1928年），1958年为生产队所用，后由纺织厂使用。1986年归还教会使用。

丰南县黄各庄教堂：始建于民国18年（公元1929年），1966年以前因年久拆除。

唐山市卑家店教堂：建于民国18年（公元1929年）。1976年因地震全部被毁。1986年重建。

唐山市仁爱孤儿院教堂：始建于民国20年（公元1931年），民国37年（公元1948年）解放前夕正式命名为培仁里教堂。1958年9月教会合并时关闭。

唐山市唐家庄教堂：始建于民国23年（公元1934年）。1976年因地震塌毁。

滦南县东上波教堂：始建于民国23年（公元1934年）。

滦南县桑园教堂：始建于民国24年（公元1935年）。

丰南县南孙庄教堂：始建于民国25年（公元1936年）。土改时为生产队所用。后被拆除。

迁西县三屯营教堂：始建于民国25年（公元1936年）。1947年由村公所使用，后改作学校教室。

唐山市林西教堂：始建于民国25年（公元1936年），1979年被开滦医院使用，1987年重建临时教堂。

唐山市王谢庄若瑟院教堂：始建于民国28年（公元1939年），占地40亩。民国37年（公元1948年）正式命名为若瑟院。

玉田县西王庄教堂：始建于民国32年（公元1943年），1947年被教徒分光占用。

唐山市安祥胡同教堂：始建于民国35年（公元1946年），1953年和毓华被驱逐前常驻此堂，故称临时主教府。1976年被震毁。

## 五、张家口教区

崇礼县西湾子教堂：始建于清咸丰十年（公元1860年）名圣母堂。

蔚县西合营教堂：始建于清同治九年（公元1870年）。

蔚县永宁教堂：建于光绪元年（公元1875年）。

宣化县南屯教堂：始建于光绪四年（公元1878年）。

涿鹿县双树教堂：始建于光绪九年（公元1883年）。附设若瑟修女院、孤儿院、诊疗所等。

蔚县红桥教堂：建于光绪十九年（公元1893年）。

涿鹿县子方口教堂：始建于光绪二十二年（公元1896年）。

蔚县东方城教堂：始建于光绪二十七年（公元1901年）。

蔚县北大坪教堂：始建于光绪二十七年（公元1901年）。

蔚县羊圈庄教堂：始建于光绪二十七年（公元1901年）。

蔚县北关堡教堂：始建于光绪二十七年（公元1901年）。

蔚县南绫罗教堂：始建于光绪三十二年（公元1906年）。

蔚县富家庄教堂：始建于光绪三十三年（公元1907年）。

阳原县泥河湾教堂：建于宣统三年（公元1911年）。

蔚县下官村教堂：建于民国2年（公元1913年）。

张北县东水泉教堂：建于民国4年（公元1915年）。

阳原县西小庄教堂：建于民国7年（公元1918年）。

蔚县上营庄教堂：始建于民国12年（公元1923年）。

万全县三里庄教堂：始建于民国12年（公元1923年）。

涿鹿县西二堡教堂：始建于民国13年（公元1924年）。

宣化县呼沱店教堂：始建于民国18年（公元1929年）。

涿鹿县孔润教堂：始建于民国22年（公元1933年）。

怀安县城内教堂：始建于民国25年（公元1936年）。

宣化县马圈堡教堂：始建于民国26年（公元1937年）。

蔚县安庄教堂：民国26年（公元1937年）建。

张家口教堂：始建于民国26年（公元1937年）。

宣化县翟家庄教堂：始建于民国27年（公元1938年）。

下花园区苏家坊教堂：始建于民国28年（公元1938年）。附设眼科诊疗所一处。

## 六、邯郸教区

魏县东杨善教堂：于清光绪十四年（公元1888年）由查宗夏创办，面积240平方米。解放后改为村小学校，1990年归还教会。

大名县东街北大堂：创建于清光绪十六年（公元1890年），面积450平方米。

成安县中艾束教堂：创建于清光绪十六年（公元1890年），面积288平方米。1964年拆除，1988年重建教堂。

永年县城关教堂：始建于清光绪二十六年（公元1900年），面积252平方米，后年久拆除。

永年县临洛关教堂：始建于清光绪二十七年（公元1901年），面积252平方米，后年久拆除。



武安县南常顺教堂：始建于清光绪二十七年（公元1901年），面积120平方米。

广平县新华营教堂：始建于清光绪二十七年（公元1901年），面积230平方米，1965年因破旧拆除。

永年县前曹庄教堂：始建于清光绪二十八年（公元1902年），面积390平方米，1965年拆除。

永年县小北汪教堂：始建于清光绪二十八年（公元1902年）面积250平方米，“文化大革命”中拆除。

永年县大屯教堂：始建于清光绪二十九年（公元1903年），面积119平方米。

广平县张洞教堂：始建于清光绪二十九年（公元1903年），面积216平方米，1947年拆除。

丘县程儿寨教堂：始建于清光绪三十年（公元1904年），面积160平方米，1991年重建。

魏县西来庄教堂：始建于清光绪三十一年（公元1905年），面积286平方米。1958年改为村小学校，1986年将房产归还教会。

鸡泽县浮图店教堂：始建于清光绪三十二年（公元1906年），面积300平方米，后拆除。

曲周县南里岳教堂：始建于清宣统元年（公元1909年），面积300平方米，1988年重建教堂。

曲周县东未村教堂：始建于清宣统二年（公元1910年），面积168平方米，民国31年（公元1942年）被日本侵略军烧毁。

魏县孟岗村教堂：始建于清宣统二年（公元1910年），面积144平方米。

武安市高村教堂：始建于清宣统二年（公元1901年）面积175平方米，1964年进行改建。

广平县刘女固教堂：建于清宣统三年（公元1911年）。

广平县陈固教堂：始建于民国元年（公元1912年），后因破旧拆除。

武安东通乐教堂：始建于民国4年（公元1915年），面积462平方米。

大名县东街南大堂：始建于民国7年（公元1918年），面积1274平方米。

矿区彭城教堂：始建于民国7年（公元1918年），面积300平方米，1970年拆除，1991年落实教产迁建常范村。

武安市城内教堂：始建于民国9年（公元1920年），面积360平方米。

鸡泽县张屯庄教堂：始建于民国10年（公元1921年），面积144平方米，1989年重建。

魏县简庄教堂：始建于民国14年（公元1925年），面积552平方米。

成安县大寨村教堂：始建于民国16年（公元1927年），面积320平方米。1963年拆除。1991年重建。

魏县第六店教堂：始建于民国17年（公元1928年），面积240平方米。

魏县魏镇南关教堂：始建于民国19年（公元1930年），面积220平方米，解放后改为学校，1991年将房产归还教会。

武安城内西街教堂：始建于民国19年（公元1930年），面积253平方米。

大名县儒家寨教堂：始建于民国 19 年（公元 1930 年），面积 242 平方米，1963 年拆除。

大名县南马头教堂：始建于民国 21 年（公元 1932 年），面积 200 平方米。

永年县东滩头教堂：始建于民国 22 年（公元 1933 年），面积 210 平方米，“文化大革命”中拆除。1988 年重建。

永年县刘汉教堂：始建于民国 22 年（公元 1933 年），面积 200 平方米。

曲周县妙寨教堂：始建于民国 27 年（公元 1938 年），面积 144 平方米，1942 年被日本侵略军烧毁。

曲周县牛町教堂：始建于民国 30 年（公元 1941 年），面积 144 平方米，1942 年被日本侵略军拆毁。

永年县施庄教堂：建于 1987 年，面积 325 平方米。

大名县黄庄教堂：建于 1988 年，面积 105 平方米。

曲周县赵李庄教堂：建于 1989 年，面积 108 平方米。

曲周县辛屯教堂：建于 1989 年，面积 300 平方米。

肥乡县西屯庄教堂：建于 1989 年，面积 186 平方米。

永年县段庄教堂：建于 1990 年，面积 160 平方米。

永年县武八方教堂：建于 1990 年，面积 87 平方米。

永年县北何庄教堂：建于 1990 年，面积 180 平方米。

永年县兴叶教堂：建于 1990 年，面积 270 平方米。

曲周县大连寨教堂：建 1990 年，面积 210 平方米。

曲周县河南町教堂：建于 1991 年，面积 210 平方米。

## 七、廊坊地区

三河县董庄子教堂：始建于清光绪二十一年（公元 1895 年），拥有房屋 21 间。建国后自然倒塌。

永清县南关镇教堂：始建于 19 世纪末。有平房 70 余间，附设有修女院、若瑟院。1951 年被学校所用，1985 年恢复。

文安县安祖辛庄教堂：始建于光绪二十七年（公元 1901 年），有房屋 38 间，占地面积 13 亩。“文化大革命”中被粮库占用，1985 年退还教会。1986 年教会整修。

霸县信安镇教堂：于清宣统元年（公元 1909 年）由中国神父赵怀义主持修建。有房屋 31 间，占地 12 亩。1985 年重建。

安次县丈方河教堂：始建于宣统 2 年（公元 1910 年）。1966 年拆除。

永清县查马坊教堂：始建于民国 2 年（公元 1913 年），该堂拥有房屋 27 间。

安次县葛渔城教堂：于民国 3 年（公元 1914 年）由中国神父徐广仁主持创办，有房屋 33 间，占地面积 12 亩。建国前，房屋自然倒塌 25 间，剩余房屋于 1958 年拆除。

固安县大彭村教堂：始建于民国 5 年（公元 1916 年），占地面积 6 亩。

永清县北孟教堂：始建于民国 5 年（公元 1916 年），有房屋 15 间。

安次县肖家务教堂：于民国 14 年（公元 1925 年）由中国神父张觞济创办。

固安县北固城教堂：于民国 15 年（公元 1926 年）由中国神父李德镜主持修建，占地面

积 10 亩。

文安县城内教堂：始建于民国 16 年（公元 1927 年）。

安次县朱官屯教堂：于民国 17 年（公元 1928 年）修建。有房屋 28 间，占地 11 亩。建国后，因水灾将大部分房屋冲毁。

固安县马公庄教堂：始建于民国 17 年（公元 1928 年），有房屋 19 间，占地 7.7 亩。

## 八、承德地区

滦平县老虎沟教堂：创建于清咸丰六年（公元 1856 年），中式建筑，有房屋 60 间。

平泉县教堂：清光绪十八年（公元 1872 年）创建，为半罗马式教堂，神父张子恒主持修建，占地 15 亩，有房 110 间。民国 30 年（公元 1941 年）教堂神父费恩铎被日本侵略军扣押，教务活动停止。

围场县井沿村教堂：始建于光绪十年（公元 1884 年），有经堂 9 间，住房 4 间。于光绪二十六年（公元 1900 年）被义和团烧毁。

平泉县前杖子教堂：清光绪十二年（公元 1887 年）建立，比利时吴神父主持兴建，较简陋，有几间草房。光绪十七年十月十七日（公元 1891 年 11 月 28 日）被反洋教的金丹道放火烧掉，神职人员逃跑。

围场县佟家营教堂：始建于清光绪年间，占地 16 亩，院墙高 4 米，东西北角各建炮楼一座。教堂建筑风格为罗马式，共有房屋 55 间。

围场县三湾子教堂：义和团运动失败后，教会将义和团首领王福祥家产 8 亩地没收，作为建堂基地，用“庚子赔款”于光绪二十八年（公元 1902 年）修建，有房屋 35 间。教堂用料皆为上等松木，至今完好。

承德市教堂：清宣统二年（公元 1910 年），神父闵宣化（比利时籍）到承德市区传教，在南营子大街始建教堂。当时属滦平县老虎沟教堂管辖的公所。后在太平桥附近买旧房建堂，共有房屋 54 间。现教堂已搬往大北沟油店后胡同，建筑 230 平方米。1984 年整个教堂修葺一新。

围场县小锥子山教堂：民国 4 年（公元 1915 年）由比利时神父筹划建堂，占地 30 亩，有房屋 30 间。

丰宁县凤山教堂：民国 21 年（公元 1932 年）修建，中式建筑，有房屋 57 间。

隆化县教堂：民国 22 年（公元 1933 年）由戴义三神父（荷兰人）创办，大堂为中国古建筑风格，有房屋 41 间。1948 年初神父戴义三将财物运往北京，教务活动停止。

丰宁县何营子教堂：始建于民国 24 年（公元 1935 年）由比利时神父梅岭芳绘图、监工营造，建有房屋 30 间。民国 36 年（公元 1947 年）教堂关闭。

宽城镇中街教堂：民国 24 年（公元 1935 年）由教会租赁民房创办。民国 26 年（公元 1937 年），比利时神父购买锦裕商号的房舍改为天主教堂，教徒 39 人。民国 30 年（公元 1941 年）教堂被日本侵略军改为野战医院。教务活动停止。

围场县马连道教堂：始建年代不祥。有经堂 7 间，神父、修女住房各 3 间。

## 第二节 重点教堂

### 一、马家场教堂

马家场教堂：位于廊坊地区安次县马家场。始建于清道光二十九年（公元1849年）。初期仅有经堂5间，平房数间。光绪二十六年（公元1900年）被义和团烧毁。光绪三十二年（公元1906年）由中国神父郭栋主持重建，二年后竣工。建筑风格与北京南堂相似，故号称“京南第一堂”。该堂拥有房屋21间，堂外有平房24间，大堂前两侧各起两层阁楼，阁楼正中、大堂顶部竖有十字架。

1950年水灾将大堂冲毁，仅余平房15间。1951年土改被平分。1985年人民政府拨款1万元和教徒集资重建新教堂，建筑面积150平方米。

### 二、西湾子教堂

西湾子教堂：位于崇礼县，始建于清咸丰十年（公元1860年），名圣母堂。占地面积约4亩。该大堂长45米，宽25米，高55米，其建筑风格为华式建筑；堂内建有大理石祭台一座。内顶用精制天花板镶嵌而成，堂顶悬挂八角玻璃灯四对。堂壁雕刻着各式各样画像和花草，地板是由大花砖铺成，堂中有16个石柱两行分开。堂后是音乐楼（唱经楼），用8根石柱支撑。民国3年（公元1914年）西湾子教区为庆贺圣母圣心会来察哈尔传教50周年，决定建一座新大堂。经几年筹备于民国11年（公元1922年）举行奠基，工程全部完工于民国21年（公元1932年）。大堂为罗马式建筑，长70米，宽20米，长廊约30米，能容纳1200人。大堂左侧是神父楼、右侧是大钟楼。该堂宏伟壮观，史称北方第一堂。

解放战争时期，一些帝国主义分子潜入西湾子教堂，企图阻止中国人民解放军解放崇礼县城。解放军在和平解决无望的情况下，只得采取武力办法，在激烈战斗中，解放军被迫向教堂开炮，将其摧毁。

### 三、丰润黄花港教堂

丰润黄花港教堂：始建于清同治元年（公元1862年），清光绪二十八年（公元1902年）另建新堂，面积约900平方米，占地80亩。该堂由文华神父监工建造。长55米，宽20米，脊高18米，钟楼高达45米，为东西走向，呈典型的哥特式建筑风格。祭台在西头，祭台后边为更衣室，东头为唱经楼，拱形木结构屋顶由20根明柱支撑。圣体栏杆内南北各有两个小祭台，南面为圣母祭台，北边为若瑟祭台，各设有立体圣母若瑟塑像，栩栩如生。圣体栏杆内上方吊有6个玻璃制品吊灯，全用玻璃珠连接而成，上边装有60支腊烛，点燃起来光彩夺目。祭台正中悬挂一巨幅耶稣圣心油画。钟楼尖端悬挂两口合金巨钟，分为一阳一阴，成3-5声，钟声敲响时十分悦耳，方圆十几里都可听到。可称之为“京东第一堂”。

### 四、献县张庄教堂

献县张庄教堂：始建于清同治二年（公元1863年）。是献县教区6座总堂中最大的一

座，有华北第一堂之称。

该教堂的奠基石上镌刻的文字叙述了大堂的修建过程。文字如下：“教宗庇护九世即位第十八年，法皇拿破仑三世即位第十一年，郎怀仁做直隶东南教区主教时，至可敬神父柏克斯做耶稣会长时，李秀芳神父做本教区耶稣会长时，可敬的戴元英做法国耶稣会长时，总堂的圣心大堂开始建筑；副理修士吉玉降为建堂的工程师。在举行隆重典礼时，放上了这块基石。这基石是本教区主教祝圣，时在1893年12月3日。此事的见证人有徐听波和卜功堂二位神父，还有张珍和张安二位会长”。该教堂建筑风格系西方哥德式建筑，长50米，宽21米，高33米，可容纳2000余人。

该堂于1962年曾由献县人民委员会拨款近6000元进行维修，1963年8月拨款1万元维修房屋。1974年，经献县革命委员会批准，将教堂拆除。1980年，张庄教堂重新开放，各级人民政府先后为修建主教堂，维修其他房产计拨款3次，共15万元。

### 五、宣化天主教堂

宣化天主教堂：系宣化教区主教总堂。该教堂座落在宣化西街“郭五宅”处。清同治八年（公元1869年）由樊国梁神父主持修建。同治十一年（公元1872年）艾儒略接任宣化总堂神父后，完成了这座总堂的全部修建工程。光绪五年（公元1879年），都士良神父将该教堂扩建。光绪二十六年（公元1900年）七月该堂被义和团焚烧。光绪三十年（公元1904年）用庚子赔款1万两白银重建宣化大堂。使用面积909平方米，可容纳2000多人做礼拜。大堂系哥德式建筑，脊高21米，两座钟楼尖高26米。设计独特，工艺精细，内部结构别致。彩绘图案古朴严肃。

大堂为十字架形，为面南朝北。堂内北部设祭台三座，正面是正祭台，东西两边设若瑟祭台各一座。祭台下面设有栏杆，祭台后端至栏杆处长14米。栏杆里边是神父做弥撒行圣事之地，栏杆外边是众教徒颂经祈祷的地方。

从大堂正门进入，16根灰白石柱矗立两边。从大门至栏杆处，全长37米。石柱中间的通道宽6米有余。屋顶犹如苍穹，石柱到屋顶，全由四个石拱砌成，跨度6.3米，堂内顶棚呈弧形，系由木板合成。大堂正面有三门，祭台的東西两侧是更衣所，各设一门。全堂共有11座门同时可以进出。

1980年教堂开放，1988年重新修缮一新。

### 六、边村教堂

边村教堂：始建于清光绪十五年（公元1889年）。座落在宁晋县边村西头，系原赵县教区主教公署总堂。该堂长35米、宽14米、高40米，占地面积为490平方米。建筑风格为西方哥德式。民国36年（公元1947年）宁晋县解放，该堂为中学所用。1966年因地震钟楼倒塌，教堂不复存在。1968年该堂剩余房屋作为它用，1987年落实教产，教堂归还教会。1990年重修，再现昔日风光。钟楼高达50米，数里可观。

### 七、平泉教堂

平泉教堂：位于承德地区平泉县平泉镇上台子村，始建于清光绪十八年（公元1892年）。总占地面积为10800平方米，名耶稣圣心堂。建筑风格为西方哥德式，砖木、石结

构。呈南北走向，耸脊瓦房，房脊南端有雕刻的十字架。南门和东门的门庭上镶嵌着十字架。祭台在堂内北端，祭台前有八根大理石柱支撑，下有石墩，石柱上有石鼓。南端设唱经楼，用6根大石柱支撑。堂内顶棚为木质圆形拱顶，祭台上空为圆顶，地面用木板制成。教堂前门建有八角形大钟楼，悬挂铜铁合铸大钟，钟声深沉宏亮，数里可闻。

#### 八、河间市范圪塔教堂

河间市范圪塔教堂：始建于清光绪二十一年（公元1895年），名若瑟堂。有正堂38间、附属房屋120间（含男校、女校、神父居室、学生宿舍等），建筑总面积达3400余平方米，建筑风格为西方罗马式建筑。经堂跨度16米，高15米，正面有3个大拱门，中门上有一高22米钟楼。堂内有10个明柱，5架主梁支撑着大跨度的顶棚。内建3个祭台，正面大祭台呈梯形状，宽7米、高8米，两侧为小祭台，均装饰木雕透花描金图案；中门内有木结构的唱经楼。整个教堂建造历时一年，属献县教区管辖，由该教区投资并派出神父主持。呈现该堂风貌的照片被载入了《世界教堂画册》。该堂1956年前完整无损，1956年特大水灾后仅剩有正堂5间平房。因破旧被拆毁，在原址新建40间平房。1987年，重建正堂10间，占地面积为630平方米。

#### 九、清苑县东闾教堂

清苑县东闾教堂：始建于光绪二十七年至二十九年间（公元1901-1903年）。建筑风格为西方哥特式，名圣母堂。

该堂长55米、宽16.5米、高50米，占地面积1000平方米。堂内建有祭台3座，中间为木质大祭台，雕花、贴金，台面上空悬挂东闾圣母大幅油画像。地面皆为松木板铺设，用14根红松立柱支撑堂内顶篷。窗户为西洋五颜六色玻璃镶嵌而成。琉璃瓦铺成的顶部光彩夺目，正面建有两个高达26米的大钟楼。民国30年（公元1941年），日本侵略军，将该教堂烧成灰烬。

1989年3月重建新堂，于1992年5月竣工。大堂长66米，宽18米，占地面积1548平方米，建筑风格为西方哥德式。钟楼两侧双塔对峙，高43米。除门窗外均为钢筋混凝土、砖结构，堂顶为锌板铺盖。堂内为水磨石地面，顶篷用木架塑料天花板装饰而成。祭台用砖石、水泥制作，并以白色为主色，清洁素雅。该教堂可容纳3000余人，是河北省新建教堂中较大的一座。

#### 十、卢龙天主教堂

卢龙天主教堂：系永平教区主教府总堂。始建于清光绪二十八年（公元1902年），历时五年，于光绪三十三年（公元1907年）竣工。建筑群占地面积300余亩，由东西走向的大通道将宅地分为两院；又由南北各一小通道分为四院。南院东边为小修道院，西边为主教府；北院西边为修女院、孤儿院、洗衣房、厨房和小明小学女部。以上三院各有小教堂一处，东北院为小明小学男部，各院共有房屋399间。主教府院内有大钟楼一座，镶嵌着一巨大时钟，向全教堂及卢龙县城内居民鸣告标准时间。主教府内还装有一台柴油发电机，以供全教堂用电。

在这三山不显的卢龙城内，主教府大堂座落在其中一个山头上，在整个建筑群的东边地

势较高处，系典型的哥德式建筑。由杨家坪苦修会何神父（买尔罗兹 eilosc）设计并监督施工。大堂为东西走向，呈十字形，东西长 55 米，南北宽 20 米，堂身高 22 米。有一大方形钟楼，跨在堂东北角，高 45 米，有钟两口，大钟重 200 公斤，小钟重 100 公斤。大堂十字屋脊上还有一小钟楼，悬挂小钟一个，重约 20 公斤，礼拜日鸣钟时，往北十二里的雷店子村即可听到清晰的钟声。大堂主祭台在西端，南北各有小祭台一座。南为圣心祭台、北为圣若瑟祭台，正中央摆供圣母无原罪显灵石石膏塑像，高 2 米，身态如生，是从法国进口的，是座堂主保，亦为教区主保。堂内由 18 根大理石柱拱托着一巨大哥德式木质穹顶，高 20 米。堂东端正门只有一个大门，十字旁处各有一侧面，更衣室设在教堂的西南侧，可容纳 200 人。堂内东端有一大唱经楼，设有一大管式风琴，堂内西南角还有一唱经楼，已备作颂经时前后对歌之用。堂的四周墙壁镶嵌着十四个浮雕式彩色苦路像，栩栩如生，实为艺术珍品。墙壁和木质屋顶完全用油漆绘成各种几何图案，包括耶稣圣名及圣母圣名，设计奇特，古朴美丽，故称之为京东最美的教堂。

### 十一、宣化屈家庄教堂

宣化屈家庄教堂：始建于光绪二十八年（公元 1902 年），光绪三十一年（公元 1905 年）竣工，建筑风格为西方哥德式。民国 10 年（公元 1921 年）法籍神父万木春将该堂扩建。民国 16 年（公元 1927 年）宣化教区成立后，该堂成为屈家庄分堂重点教堂。1981 年 8 月开放，1986 年重新修缮一新。

### 十二、邢台教堂

邢台教堂：始建于光绪二十八年（公元 1902 年），名耶稣圣心堂，旧称顺德教堂。是顺德教区和邢台总堂的礼拜堂，又称“经堂”。座落于邢台桥东区北长街北端路东，顺德教区主教公署院内。

主教公署的门楼为中国古典式建筑，上有“义德堂”横匾。院内教堂 24 开间，南北走向，堂门建有钟楼，钟楼顶高 22 米左右。院内除耶稣圣心堂外，附属建筑共 110 间，占地 20 亩，为当时顺德教区的主教和邢台总堂的司铎办公传教之处。民国 36 年（公元 1947 年）关闭。

### 十三、保定教堂

保定教堂：始建于清光绪二十四年（公元 1898 年），重建于光绪二十七年（公元 1901 年），扩建于清宣统三年（公元 1910 年），名圣伯多禄堂，是河北有名的天主教堂之一。保定教堂位于保定市中心。其建筑风格为罗马式，实用面积长 54.3 米，宽 17.6 米，高 20 余米，总占地面积 1011 平方米。该堂为南北走向，南端为正门，上方建有十字架和钟楼。堂顶用琉璃瓦铺盖。堂内有 18 根木质立柱支撑，堂后建有唱经楼，堂内为石雕大祭台，地面用精制大花砖砌成。四周窗户均为七彩玻璃镶嵌而成。整个建筑皆为砖木结构，可容纳 1000 余人。

该堂 1966 年被关闭。1979 年重新开放，现为保定教区主教府所在地。

#### 十四、大名教堂

大名教堂：始建于民国7年（公元1918年），民国9年（公元1920年）竣工。座落在大名城内东大街路南，名宠爱之母堂。是闻名河北的著名天主教堂之一。

教堂呈平面十字架形，占地面积1220平方米，可容纳1000余人跪堂。其钟楼高42米，大钟三面可观，及时报点，声传数里。钟下嵌有2米高的铸铜圣母抱耶稣坐像，小耶稣右手抱一地球，铜像两侧对联曰“欲识其宠请看怀中所抱，要知厥能试观掌上何持”。额题：“宠爱之母保障大名”。

教堂北面有5个门，中间为正门，堂内穹隆拱顶，由14根高6米的圆石柱支撑。周围墙上有各式多格的窗户百十个，镶嵌着花形图案各异的对花拼缀的五彩玻璃。大窗高7米、宽3米，小窗高3米、宽1.2米，大小搭配，协调壮观。大堂南面有大理石祭台一座，祭台上面装有耶稣苦像（十字架），高4米左右，台前上方悬挂6盏蜡灯，每盏灯插蜡烛60支。祭台前左右各有造型奇特，式样古朴的铜质镏金蜡树。树高2.5米，呈宝塔形状，共5层，层底周长3米有余，每树用腊200余支。祭台前面东西各有小祭台一座，东台上有耶稣圣心立体石膏像，西台上有若瑟抱耶稣立体石膏像。靠西墙设有木制祭台三座，中间为天使圣弥厄尔，左为圣人沙勿略，右为圣人方济格，均为立体石膏塑像。靠东墙也设有木制祭台三座，中间为圣母抱耶稣，左为圣女依撒伯尔，右为圣心德肋撒。均为立体石膏塑像。其高均近2米，塑工精细、逼真，栩栩如生。

大堂东西两壁上悬挂着14幅用木框精镶的浮雕石膏像，记述了耶稣被捕、受押、赴刑场等一路上遭遇苦难，直到钉死埋葬的整个情景。这14幅苦路浮雕的制作实为不可多得的艺术珍品。另外还有记述耶稣一生传教事迹的12组油画像，每组3幅，称之为耶稣行事画像。

大堂北端装有高6米、宽5米的特大管风琴。演奏时需2人相配合，1人按键、1人压气，琴声粗如沉雷、细如鸟鸣。

大门外东北、西北两处，各立两座对称性的石碑，碑高为3.18米。东北处的石碑记载了建堂的时间及原因。碑记全文如下：

“大名县天主教堂建堂碑记

粤溯大名东街路北旧有圣堂一座，厥后城乡信友加多，各院生徒渐众，旧堂狭隘，苦其难容，乃议重建圣堂于东街路南，高其闳，增其式廓，受鸠工庀材，经方营位，于降生后1918年7月2号

耶稣会会长郝司铎嘉禄祝圣筑基首石，维时

教宗本笃十五御极

主教马公恩利格及副主教刘公恩利格司直隶东南教务，越二年于8月2号而功告竣，于9月26号肇举弥撒大祭，于1921年12月8号主教刘公恩利格祝圣新堂，献于宠爱之母。窃以此堂规模宏大，功烈高深，恐其年远而就湮没，故叙其颠末，勒诸贞珉，永垂不朽，是为记。

天主降生1921年12月18号

立”

西北处的石碑详细记载了为大堂捐款资助的单位及个人名单。

纵观大堂内外设施，既富丽堂皇，又庄严肃穆。为全国天主教堂之佼佼者。



### 十五、唐山伍家庄教堂

伍家庄教堂：系唐山教区主教府总堂。座落在唐山市路北区，建于1989年。是河北省新建的西方哥特式大教堂，名圣母无染原罪堂。

大堂长67米、宽18米、高50米。附设有小修道院、修女院、神父楼、医院楼。总占地面积13亩。

大堂南北走向，堂前有三个正门。门的上方有三个钟楼，象征三位一体，中间钟楼高出教堂25米左右。堂内设有一大两小共三个祭台。中间大祭台上方是造型别致的圣母雕像。两边分别挂有耶稣圣心和若瑟抱耶稣巨幅瓷板画像。该堂可容纳2000余人。

## 第八章 独立自办教会

中华人民共和国的成立，使中国天主教会走上了健康发展、充满光明的康庄大道。通过开展反帝爱国运动，驱逐了极少数披着宗教外衣的帝国主义分子；割断了与罗马教廷的联系；先后建立了天主教爱国会和天主教教务委员会；实现了中国天主教会独立自主、自办教会的愿望。新中国建立以来，河北天主教广大教职人员和信教群众在各条战线上，为祖国的繁荣昌盛已经作出或正在作出更大贡献。

### 第一节 反帝爱国运动

1949年10月1日，中华人民共和国的成立，标志着河北省天主教会从此进入了一个崭新的历史时期。全省广大天主教徒和全国人民一道热烈欢呼这一伟大胜利，衷心拥护中国共产党领导的新中国。

但天主教会极少数披着宗教外衣的帝国主义分子，背弃了传教牧灵的宗旨，成立了反动组织圣母军，从事间谍活动。他们仇视中国人民的伟大胜利，仇视中国共产党，对新中国进行百般破坏。所有这一切，激起了全国广大天主教徒的极大愤怒。为肃清帝国主义影响，纯洁中国天主教会，从1950年至1957年开展了一场轰轰烈烈的反帝爱国运动。

面对中国天主教会的觉醒，罗马教廷并不甘心。于1949年7月1日和1950年7月28日，向中国天主教会发出通喻。通喻命令：中国天主教徒不准拥护共产党；不准宣传和阅读支持共产主义理论或其行为的书籍、杂志、报刊或在其上面写文章；不准参加在共产党的指示或赞助之下成立的任何组织。并警告说，如有违犯，将遭到“停止圣典”和“绝罚”的处分。

罗马教廷的所做所为再次激起广大天主教神职人员和信教群众极大义愤。1950年11月30日，四川广元县神父王良佐与500余名信教群众联合发表《广元天主教三自革新运动宣言》，提出“基于爱祖国、爱人民的立场，自力更生建立自治、自养、自传的新教会”。“宣言”发表后，在河北省天主教会中引起了强烈反响，受到广大天主教徒的拥护。

1951年1月5日，天主教保定教区以骆伯宾代理主教为首的广大天主教徒举行游行、集会，并发表了《保定天主教友爱国宣言》。“宣言”指出：拥护中国共产党的领导，走社会主义道路，热爱祖国；遵守政府的政策法令；摆脱帝国主义的控制，实现教会的自治、自养、自传。

在这一天上午，由神父、修女、教徒组成的500多人的队伍，在保定市进行了游行。他们以红旗为前导，鼓号齐鸣，一路高呼口号：“打倒帝国主义！”、“抗美援朝保家卫国！”、“共产党万岁！”、“中华人民共和国万岁！”、“毛主席万岁”。当游行队伍到达保定市人民政府大院

时，康修民市长等领导在主席台前迎候，陈良神父登上主席台高声宣读了《爱国宣言》，并将宣言书呈送康市长。康市长随即讲话，高度赞扬了天主教界的反帝爱国精神。他说党和人民政府对此是坚决支持的，并勉励教徒沿着这条光明大道一直走下去，同全市人民一道为祖国建设贡献力量。

保定天主教总堂发表《爱国宣言》的第二天，《河北日报》以醒目的标题进行了报道。当时保定教区主教张弼德住在北京，对教徒掀起的反帝爱国运动不理解，正处于彷徨观望阶段。周恩来总理闻讯召见了张弼德主教，并对他亲切地说：“你所领导的保定教徒已经站起来了，他们发表了《爱国宣言》。你看！他们走在你前头了”。周恩来总理把《河北日报》交给张弼德说：“你回去看看，要赶上去，走反帝爱国的道路。”从此，张弼德牢记周总理的教诲，在天主教反帝爱国运动中一直走在前头，成为有名的爱国爱教主教。

保定天主教会的这一爱国行动，立即在全教区引起强烈反响。清苑、徐水两县许多教徒聚居的村庄也相继行动起来。具有300年信教历史的徐水县安家庄全村教徒1000余人举行了爱国大游行。郭树楠、刘文森神父在游行大会上发了言。接着徐水县沙口村、吴家庄两地1000多教徒也分别举行了集会和游行，宣传抗美援朝和天主教会摆脱帝国主义控制，实行自治、自养、自传的重要意义；为了表达自己爱国的心意，还自愿向中国人民志愿军捐献粮食2500公斤、现款800余万元（旧币）。与此同时，保定天主教总堂神父、修女给中国人民志愿军书写了慰问信300余封，做慰问袋200多个。

1951年5月1日，国际劳动节，保定市各界举行了抗美援朝大游行。保定天主教和基督教联合组织了宗教界游行队伍，总指挥王其威、副总指挥马星格。天主教界参加的有神父、若瑟会的修女，真道、淑慎、志仁三个教会小学的教职员，公教医院和育婴院的医护人员、保育人员及部分教徒代表。游行队伍的前面，是由30面红旗组成的方队、真道和志仁小学合奏军乐进行曲的鼓号队，接着是神父、牧师的队伍，他们高举马克思、恩格斯、列宁、斯大林、毛泽东和世界各国共产党领袖的画像。他们踩着鼓点、载歌载舞，身着修会服装的天主教会修女更加引人注目。这支富有宗教色彩的爱国主义游行队伍博得了群众的阵阵掌声。

省会保定天主教界《爱国宣言》发表后，有力地推动了全省宗教界的反帝爱国运动。1951年2月20日，献县教区副主教田凤庭、教徒张俊峰、陈鹤仙等人发起成立献县教区天主教革新促进委员会，约有1200人签名入会。同年3月1日，经献县人民政府批准。该委员会由田凤庭任主任、邵海声任副主任，有委员14人。

该会在由田凤庭、张俊峰、陈鹤仙署名的给县政府的呈文中声明，愿在政府统一领导下进行一切爱国运动，并遵照政府指示办理一切事宜，尽力肃清教会内一切不良现象，使献县天主教徒成为爱国的积极分子。同时委员们又各自许愿每天加念《天主经》、《圣母经》和《圣三光荣颂》等经文一遍，为的是祈求天主赏赐他们不要走错了路。1951年5月，献县教区广大天主教徒为表达自己爱国心意，制做慰问袋50个，袋上绣有“抗美援朝”字样，每袋内装鞋子一双、肥皂一块、毛巾一条，并同时向中央首长汇报本堂革新情况，给志愿军写慰问信。全教区有1203名天主教徒为支援抗美援朝捐款97万元人民币（旧币）。

1951年5月18日，献县教区的神父、修士、修女参加城关镇的反帝游行队伍。他们学唱爱国歌曲，种植爱国棉，制定“爱国会公约”。同年9月，我国政府将帝国主义分子黎培里驱逐出境，献县教区有300余教徒签名拥护。1953年12月9日，张庄天主教总堂起草了

《献县总堂天主教爱国会筹备委员会宣言》。将爱国会的任务规定为“领导广大教徒不受帝国主义、反革命分子的欺骗蒙蔽，划清敌我界线，继续为清除潜藏在天主教内的帝国主义分子，为纯洁中国天主教会作不懈的斗争。”

西湾子教区于1951年1月14日召开抗美援朝、保家卫国游行示威大会。会前由524名神父和教徒参加保家卫国签名。会议通过《张家口市天主教抗美援朝、保家卫国宣言》。1951年9月，张家口市天主教革新促进委员会成立，共23名成员，边玉为主任。1952年6月21日，由张北县落花营子和公会村的天主教徒，向两村居住的外国传教士安崇仁、费里默进行说理斗争，最终使安、费二人表示自愿回国。9月23日，西湾子教区爱国进步神职人员和教徒将比利时籍传教士贝耀中驱逐出国；9月30日，中共张家口地委作出《关于驱逐天主教内帝国主义分子及开展宗教界反帝爱国运动计划》的决定。此后，崇礼县驱逐了高家营的比利时籍传教士田开智、唐天瑞出境，劝导西湾子两名波兰籍修女金淑德、白玉清回国。各堂口先后共驱逐外国传教士及修女21名。在此期间，张家口地委又作出了《关于取缔反动组织圣母军的决定》。西湾子教区天主教界反帝爱国运动掀起高潮。

永平教区于1953年成立了唐山市天主教爱国会筹备委员会，由张达五任主任委员。永平教区在爱国会筹备委员会领导下积极开展反帝爱国运动，于同年11月19日将天主教内的帝国主义分子和毓华驱逐出境。1954年11月唐山市军管会宣布取缔天主教内反动组织圣母军，逮捕了刘景和、谢博思、苏百令、安兆民四个神父。

邢台、邯郸、石家庄、衡水等地的广大天主教徒也都积极投身于这场伟大斗争。到1957年，保定、唐山、西湾子、宣化、邯郸、献县、石家庄陆续建立了天主教爱国组织，在河北省各地掀起了反帝爱国运动高潮。

河北天主教徒的爱国行动得到了周恩来总理的重视，《人民日报》作为重要新闻刊发并发表社论《欢迎天主教人士的爱国运动》。1952年1月17日，周恩来总理向出席政务院文教委员会举行的茶话会的华北地区天主教人士明确表示：“宗教界提出的三自运动是应该提倡的，人民政府定加以支持和赞助，这是宗教界的爱国运动，爱自己的祖国人人有责，包括天主教徒在内”。他还亲切地说：“中国天主教徒是有能力办好自己的教会的”。周恩来总理的讲话使天主教人士受到深刻教育和莫大鼓舞。

河北省天主教通过开展反帝爱国运动，取缔了反动组织“圣母军”，驱逐和清除了教会内的帝国主义分子和违法犯罪分子，进一步纯洁了教会。同时也使广大的教职人员和教徒群众提高了政治觉悟，明辨了是非，进一步坚定了走社会主义道路，拥护共产党的决心和信心。

## 第二节 自选自圣

中华人民共和国成立初期，通过开展反帝爱国运动，使广大教职人员和教徒群众深刻认识到，只有坚定地走独立自主自办教会道路才是唯一正确的选择。

1956年7月26日，周恩来总理在北京中南海接见了出席中国天主教爱国会发起人会议的全体人员。河北有3位教职人员出席会议，即献县教区主教赵振声、神父张骏声、王其威。周总理在谈到自选自圣主教问题时说：“外国主教能圣主教、为什么中国主教不能圣主教？你们不是都有同样的权利吗？外国人能办的，为什么中国人不能办？不要妄自菲薄，你

们通过选举，选出自己的主教，并由你们主教们祝圣。”天主教人士聆听周总理的谈话，受到了很大的鼓舞。教会的圣统制已经在中国建立，中国教会有权合法地行使独立自主自办教会的权利，自选自圣主教。河北省天主教代表会议后，为贯彻独立自主自办教会的方针，彻底改变中国天主教长期被帝国主义所控制利用的状况，1958年4月12日河北省天主教永年、永平、宣化、西湾子四个教区的全体神职人员，经充分酝酿，按照教会的传统方式，在教堂里举行无记名投票选举，选出第一批4位正权主教——永年教区王守谦、永平教区蓝柏露、宣化教区常守彝、西湾子教区潘少卿。这四位主教神学造诣较深，信仰虔诚，坚持独立自主自办教会的方针，并在教徒群众中拥有很高的威望。自选自圣主教标志着河北天主教实行独立自主自办教会的开始，并给其他教区树立了典范。从而打破了梵蒂冈定下的禁令，取得了第一个回合的巨大胜利。在此时期，全国其他省、市天主教区在自选主教并决定自圣后，本着从宗教上当信当行的原则上报罗马教廷，以获批准，然而都遭到对方的回绝，宣称“无效”，并以“超级绝罚”来威胁中国天主教神职人员。这就使广大神职人员和教徒更加看清楚了梵蒂冈利用宗教上的“神权”以达到控制中国天主教的真面目。为摆脱罗马教廷的控制，冲破法典的束缚，河北省天主教爱国会主席、献县教区正权主教、神学博士赵振声，在这个紧要关头勇敢地站出来，自愿担当起祝圣主教这一重大而光荣使命。

1958年4月20日，河北省在献县张庄天主教总堂由献县教区主教赵振声主礼，举行了隆重的祝圣仪式。来自全省14个教区的代表50人（其中神父40人，代、副主教3人，教徒7人），连同张庄总堂全体人员和附近村庄教徒群众600余人参加了这次祝圣仪式。长达两个半小时的祝圣仪式结束后，所有神父、修士、修生、修女及教徒群众都向新主教行了“亲权”礼。当日下午，献县张庄天主教友爱国会主持举办了庆贺新主教大会。赵振声主教在庆祝会上说：中国天主教会自选自圣主教是天主教传入中国300多年以来的创举。我们要饮水思源，没有共产党的领导就没有今天的光荣。会后，新主教主持了圣体大降福仪式，晚上举行了电影晚会。4月21日上午，河北省天主教友爱国会主持召开庆祝新主教祝圣大会。会上有各级政府首长作了重要讲话，勉励新主教一定要坚持独立自主自办教会的方针，领导信教群众为社会主义建设贡献力量，中国和河北省天主教会负责人及新主教也分别讲了话。

1958年7月5日，保定教区选出王其威为保定教区正权主教。7月20日，由赵振声在保定天主教总堂举行了隆重的祝圣仪式。

1962年元月，刘安祉在北京被祝圣为正定教区正权主教。

1980年，全省重新划分教区后，自1981年起，各教区先后祝圣8位正权主教。以上12位正权主教名录见表4-8-1。

河北省天主教(1958—1991年)正权主教名录

表 4-8-1

姓名	籍贯	教区	祝圣日期	祝圣人
潘少卿	崇礼县	西湾子教区	1958年4月20日	赵振声
蓝柏露	丰润县	永平教区	1958年4月20日	赵振声
常守彝	蔚县	宣化教区	1958年4月20日	赵振声
王守谦	深县	永年教区	1958年4月20日	赵振声
王其威	徐水县	保定教区	1958年7月5日	赵振声
刘安祉	赵县	正定教区	1962年1月21日	赵振声
刘定汉	天津市	沧州教区	1981年10月10日	宗怀德
刘景和	丰润县	唐山教区	1981年12月20日	常守彝
范文兴	景县	衡水教区	1981年12月20日	常守彝
徐立志	蔚县	张家口教区	1987年5月	宗怀德
陈柏庐	广平县	邯郸教区	1988年5月	刘定汉
蒋陶然	潜苑县	石家庄教区	1989年5月21日	宗怀德
侯进德	威县	邢台教区	1989年10月	陈柏庐
潘德世	定兴县	保定教区	1991年12月8日	宗怀德

由于河北省天主教神学院和其它神院校的培养,全省的修道生逐年增多。自1983年至1991年,全省先后自圣神父84名。见下表:

河北省天主教各教区祝圣神父名录

表 4-8-2

	姓名	祝圣时间		姓名	祝圣时间
唐山教区	王永林	1986.12.8	唐山教区	胡景全	1992.11.18
	苏柏勤	1987.10		许永昌	1992.11.18
	陈焕章	1985.12.3		李秋来	1992.11.18
	董志远	1990.5		胡连江	1992.11.18
	郭光启	1990.5	张家口教区	裴明	1989.8
	胡勇	1989.8		王致海	1990.5
	方建平	1989.8		王振贵	1990.5
	崔忠杰	1990.5		贾文亮	1990
	吴牧一	1992.11.18		梁光忠	1991.8

续表

	姓 名	祝圣时间		姓 名	祝圣时间	
保定教区	高金星	1989.3	邢台教区	滑彦通	1991.6	
	张贵发	1989.3		师月华	1991.6	
	赵平和	1990.10		夏京柱	1991.6	
	杨宜存	1990.10		柳司礼	1987.6	
	陈跃民	1991.3		侯金山	1988.9	
沧州教区	于汝松	1988.9	邯郸教区	刘幸福	1988.9	
	刘良善	1988.9		阎玉成	1988.9	
	段清舟	1989.9		石广慧	1989.5	
	李锡申	1989.9		唐冬和	1989.5	
	张尚志	1985		路俊峰	1989.5	
	金凤志	1985		张国忠	1987.11	
	张宝堂	1991		朱培贤	1989.3	
	李连贵	1991.3		李书恩	1991.8	
	李永乐	1991.3		赵时光	1991.8	
	李新桥	1991.3		石家庄教区	赵尔纪	1983.5
	李宗源	1984.8			韩钢纯	1987.10
	李永杰	1991.12			田庭俊	1987.12
	川春波	1991.12			安玉海	1988.12
	杨俊奇	1991.12			董景山	1988.12
安静涛	1984.8	梁国辰	1989.3			
张德光	1989.3	董生平	1989.12			
张士江	1989.4	王永芳	1989.12			
马英林	1989.9	杜英明	1990.12			
姜明远	1987.11	王建华	1990.12			
邢台教区	张过军	1989.5	孙金龙	1990.12		
	张保录	1989.5	孙令辉	1990.12		
	李自信	1990.12	衡水教区	范丙义	1985	
	薛书文	1991.12		宋玉申	1986	
	滑世宠	1991.12		张兰江	1989.8	
	李立杰	1991.12		王新建	1989.8	
	王立明	1991.6		王国瑞	1991.12	
	邢台教区	冈金樵	1991.6	承德地区	李守山	1988.12
		贾振奎	1991.6			
		申振波	1991.6			

### 第三节 教会组织

#### 一、河北省天主教爱国会

新中国的成立，使天主教进入一个历史新时期。通过开展反帝爱国运动，使广大教职人员和教徒群众的爱国主义思想觉悟不断提高，积极要求和盼望尽快成立自己的爱国组织。根据这种情况，河北省天主教会于1957年9月，在当时的省会保定市，成立了河北省天主教友第一次代表会议筹备小组。经过三个月的紧张筹备工作，河北省天主教友第一次代表会议按预定日程如期召开。

##### （一）、河北省天主教友第一次代表会议

河北省天主教友第一次代表会议，于1957年12月7日至14日，在当时的省会保定市召开。参加会议代表应到158位，实到156人（其中2人因病请假），代表来自全省的17个教区，代表着全省80多万天主教徒的爱国热望，商讨爱国爱教的重大问题。

会议经过21天预备会议，和8天的正式会议。与会代表认真学习了毛主席《关于正确处理人民内部矛盾的问题》的报告，和周恩来总理的《政府工作报告》，听取了河北省宗教事务局赵河州局长关于国务院习仲勋秘书长在中国天主教友代表会议上讲话的报告。胡开明副省长代表河北省人民委员会对会议的召开表示热烈祝贺，并作了关于国内外形势的报告，出席全国天主教会议的代表常守彝代理主教，传达了全国天主教友第一次代表会议的精神，总结了几年来天主教友反帝爱国运动的成绩和经验。讨论了中国天主教友代表会议的决议，以及两条道路的问题，反帝爱国问题，宗教界肃反问题。会议通过了《河北省天主教友爱国会章程》和《河北省天主教友代表会议决议》。会议宣布成立河北省天主教爱国会，并经民主协商选举产生了河北省天主教爱国会主席、副主席、委员、常务委员。赵振声当选为河北省天主教友爱国会主席，常守彝、王其威、刘安祉、刘祖耀为副主席，王其威兼秘书长。委员由77人组成，常务委员由35人组成。

会议期间，代表们充分发扬了民主，本着知无不言，言无不尽的精神，对在反帝爱国运动中所产生的错误思想进行了批判、揭发和驳斥。同时在天主教会重大问题上取得了一致的认识。为以后进一步开展反帝爱国运动铺平了道路。这次会议的主要决议和讨论内容是：

第一，坚决拥护中国共产党，走社会主义道路。

第二，认识了反帝爱国的正义性，爱国会是合法的。

第三，明确了中国天主教会与罗马教廷的关系。中国同罗马教廷的关系，必须在不违反祖国利益和独立尊严的前提下同罗马教廷保持纯宗教的关系，在当信当行的教义教规上服从罗马教宗。但必须彻底割断政治上和经济上的关系，坚决反对罗马教廷利用宗教干涉我国内政，侵犯我国主权，破坏中国天主教神长教友的反帝爱国运动。爱国神长教友必须站在人民的立场上与罗马教廷从政治、经济上划清界限。

第四，中国天主教必须独立自主办。

河北省天主教友爱国会第一届主席、副主席、秘书长、常务委员、委员名单

主 席 赵振声

副 主 席 常守彝 王其威 刘安祉 刘祖耀 秘书长 王其威（兼）



## 常务委员

丁傅兴	王其威	王守谦	王俊德	田汝峰	田凤庭	刘安祉	刘祖耀
刘景和	乔永钰	师如再	任学农	任立中	李道宁	李文素(女)	
安凤璞	吴英	范学淹	侯景雨	赵振声	赵志良	徐立志	常守彝
许世魁	张达五	张骏声	张俊峰	冯圣保	温进贤	温倍之	杨惠中
路照武	樊智	蓝柏露					

## 委员

丁傅兴	王其威	王守谦	王俊德	王玉山	戈凤玉	田汝峰	田凤庭
任学农	任昔孟	任立中	刘安祉	刘福恒	刘文祥	刘景和	刘祖耀
孙崇义(女)	米文德	师如再	齐振国	何琰	宋国武	李道宁	
李树声	李有汉	李文素(女)	李德馨	安凤璞	安醒吾	阮铁生	
吴慰农	吴英	吴恩波	周庆云	周国珍	孟繁望	范学淹	范兆玺
郝进修	侯洪文	侯景雨	赵之方	赵志良	赵振声	赵天爵	赵同
夏树卿	徐立志	郝凤山	郭鸣野	常守彝	许世魁	乔永钰	张成恩
张谦吾	张骏声	张俊峰	张振华	张美亭(女)	张达五	冯圣保	
冯退庵	温倍之	温良弼	温进贤	杨惠中	杨怀珍	程福祥	路照武
董耀汉	樊智	顾德润	庞静之	蓝柏露	兰廷雨	兰化廷	

## (二) 河北省天主教友爱国会第二届代表会议

1964年11月16日至18日,河北省天主教友爱国会第二届代表会议在当时省会天津召开。出席这次会议的代表共180人,其中主教6人,代(副)主教16人,神父78人,修女17人,女教徒3人,男教徒40人。

省天主教爱国会主席赵振声主教主持会议,王其威副主席作关于《河北省天主教友爱国会六年来反帝爱国工作情况和今后任务的报告》。会议审查并通过了六年来反帝爱国工作情况和今后任务的报告,修改了河北省天主教爱国会章程,选出了河北省天主教友爱国会第二届委员会。回顾和总结了从上届代表会议六年来,河北省天主教教职人员和教徒群众,在中国共产党和人民政府宗教政策指引下,积极参加社会主义革命和社会主义建设,贯彻独立自主、自办教会的方针,反对帝国主义,保卫世界和平等方面取得的成绩。

会议指出:

一、团结全省神长、教友,充分发扬爱国主义精神,积极参加社会主义革命和社会主义建设事业。

二、摆脱罗马教廷的控制,贯彻独立自主自办教会的方针。

三、反对帝国主义侵略,保卫世界和平,参加各项爱国运动。

四、协助政府贯彻宗教信仰自由政策。

河北省天主教友爱国会第二届委员会主席、副主席、秘书长、常务委员、委员名单

主席 赵振声

副主席 常守彝 王其威 王洗耳 刘祖耀 刘安祉

秘书长 王其威(兼)

常委

丁传兴 马光普 王其威 王洗耳 王耀世 王峻德 田凤庭 冯圣保

田汝峰	蓝柏露	刘安祉	刘亚古	刘祖耀	刘景和	任立中	任学农
任昔孟	许世奎	师如再	乔永钰	宋乐山	安凤璞	李文素(女)	
李耀宗	李道宁	吴英	李德培	周庆云	范兆玺	岳树德	赵志良
赵振声	张达五	张济众	张其明	张骏声	张俊峰	侯景雨	徐立志
徐荫普	常守彝	杨惠中	路照武	潘少卿	樊智		
委 员							
丁传兴	王允璞	戈凤玉	马光普	王其威	王洗耳	王家驹	王耀世
王峻德	田凤庭	田汝峰	冯圣保	冯退庵	蓝柏露	兰绍先	刘文祥
刘安祉	刘亚古	刘祖耀	刘景和	巨景昌	刘焕章	任立中	任学农
任昔孟	孙文志(女)	许世奎	师如再	乔永钰	齐振国	朱其璋	
宋乐山	宋国武	何璇	安凤璞	阮铁生	李文素(女)	苏长安(女)	
吴仲芳(女)	季有汉	李秉仁	吴佩贞(女)	李树声	吴恩波		
李耀宗	武清秀(女)	李道宁	吴英	庞静之	李熙民	吴慰农	
李德培	周庆云	周国珍	范兆玺	周慕文	郑金峰	岳树德	赵之芳
赵志良	侯洪文	赵同	郝福然(女)	赵振声	张达五	张美婷(女)	
张济众	张其明	张振华	张骏声	张俊峰	张廉吾	侯景雨	徐立志
徐步云	夏树卿	徐荫普	常守彝	温良弼	杨怀珍	杨永丰(女)	
杨惠中	程福祥	董耀汉	路照武	潘少卿	樊智	潘德世	随守义
顾德润							

### (三) 河北省天主教爱国会第三届代表会议

河北省天主教爱国会第三届代表会议，于1980年10月10日到10月17日在省会石家庄市召开。来自全省的141名主教、神父、修士、修女和教友代表出席了这次会议。会议由王其威主教致开幕词，常守彝代主席受天主教爱国会委托，向大会作“河北省天主教爱国会第二届委员会工作报告。报告回顾了十七年来反帝爱国运动的历程，总结了爱国会的工作，提出了本会今后的工作任务，为全省广大神职人员和教友指明了今后的努力方向。

在历时八天的会议中，代表们认真学习了第五届全国人民代表大会第三次会议重要文件，传达了中国天主教爱国会第三届代表会议盛况；听取和审议并通过了河北省天主教爱国会第二届常务委员会工作报告，制定了今后的工作任务；修改了《河北省天主教爱国会章程》；选举了河北省天主教爱国会第三届委员会；通过了《河北省天主教第三届代表会议决议》和《告全省天主教神长教友书》。

本届会议是在粉碎“四人帮”后，党的宗教信仰自由政策得到重申和贯彻，祖国进行四化建设的新形势下召开的。与会代表揭批了林彪、“四人帮”干扰、破坏党的宗教政策的行径，畅谈了经过拨乱反正，广大神长教友又能从事正常的宗教生活的大好形势，从而更加调动起河北省天主教界人士为社会主义祖国现代化建设服务的积极性。

会议期间省委、省政府领导接见了全体代表，并作了重要讲话。省委统战部和省宗教局的负责同志分别到会作了形势报告和宗教统战政策报告。各级领导在讲话中重申了党的宗教信仰自由政策，并对天主教爱国会过去的工作给予了高度评价。同时也对天主教界人士提出了几点希望，(一)为祖国四化做出贡献；(二)协助政府宣传贯彻党的宗教信仰自由政策；(三)坚持独立自主自办教会方针；(四)学习国家法律法规和党的方针政策、时事。代表们

表示把领导的希望落实到实际行动中去。

会议号召全体天主教界人士要恪守天主诫命、爱国、爱教，坚决拥护中国共产党的领导，走社会主义道路，为祖国的现代化建设做出贡献。只有这样才能符合广大神长教友的根本利益，才是爱国爱教爱人的具体表现。

会议确定了河北省天主教爱国会今后的任务。

#### 河北省天主教爱国会第三届委员会主席、副主席、秘书长、常务委员、委员名单

主 席 常守彝

副 主 席 王其威 潘少卿 刘景和 任昔孟

秘 书 长 王其威（兼）

常务委员（共 31 人，按姓氏笔划为序）

丁传兴	王其威	王耀世	王峻德	戈凤玉	冯圣保	冯退庵	师如再
刘定汉	刘景和	任昔孟	孙兴亚	吴 英	李秉仁	肖守身	张清河
张廉吾	苏长山	宋国斌	周庆云	周尚文	杨玉考（女）		侯洪文
徐立志	郭广音	贾文质	夏树卿	常守彝	温良弼	樊 智	潘少卿

委 员（共 67 名）

常守彝	王其威	潘少卿	刘景和	任昔孟	孙兴亚	丁传兴	冯圣保
张廉吾	周庆云	肖守身	周尚文	李秉仁	苏长山	贾文质	侯洪文
师如再	王峻德	樊 智	陈化育	宋国武	郭广音	吴 英	温良弼
戈凤玉	杨玉考（女）		张清河	刘定汉	王耀世	冯退庵	夏树卿
董若汉	冯广全	范文兴	徐思远	陈锡禄	陈柏庐	武清秀（女）	
田汝峰	侯景文	齐振国	郝福然（女）	米恒德	李熙民	刘富恒	
刘全友	程福祥	吴慰农	徐立志	丁恩惠	阮俊彦	赵廷刚	谢博思
赵瑞芝（女）	金玉环（女）		张美婷（女）	李文活		杨怀珍	
王允璞	任一中	王进凌	吴佩贞（女）	杨永年（女）		岳玉兰（女）	
岳全珍	蒋陶然	潘德世					

#### （四）河北省天主教爱国会第四届代表会议

河北省天主教爱国会第四届代表会议，于 1987 年 7 月 15 日至 7 月 19 日在省会石家庄市举行。出席这次会议的代表共 168 位。

与会代表认真听取和审议了刘景和主教代表上届委员会所作的工作报告。代表们认为，七年来省爱国会的工作是有显著成绩的，针对河北省情况提出的任务是符合政策的也是积极的，采取的措施是稳妥可行的。大家表示满意，同意这个报告。会上还听取和讨论了范文兴主教关于修改爱国会章程说明的报告。学习讨论了《人民日报》、《红旗》杂志有关反对资产阶级自由化的社论、文章和《中共中央关于社会主义精神文明建设指导方针的决议》。大家决心结合天主教的实际情况制定具体措施，努力培养神长教友爱祖国、爱人民、爱科学、爱劳动，服务社会，服务人群，为推进社会主义两个文明建设做出积极贡献。会议选举产生了河北省天主教爱国会第四届委员会。

会议期间，省委副书记吕传赞、省人大常委会副主任吴庆城、副省长张润身和省政协副主席马卓洲等接见了与会代表。会见时吕传赞同志讲了话，他希望河北省天主教界高举爱国主义大旗，坚持独立自主自办教会的方针，全面正确地理解和执行宗教信仰自由政策，自觉

地遵守国家的法令，维护祖国的尊严和社会主义安定团结，同全国人民一道，同心同德，为祖国的四化建设和统一大业做出更大贡献。省委统战部，省宗教局负责同志也到会看望了代表。

会议认为，坚持独立自主自办教会，维护祖国独立尊严，中国天主教要靠中国神长教友自己去办，这是不可抗拒的历史潮流，也是符合天主圣意和祖国人民利益的。必须使牧灵工作更加适应新形势，更加符合国家政策法令，符合圣教会的利益。必须警惕和抵制外来势力的渗透活动，坚决揭露和制止一切在宗教外衣掩盖下的非法活动，保持教会的纯洁，坚持教会的统一。

会议认为，在改革开放的新形势下，省和各地市爱国会要大力兴办社会公益事业，第三产业，争取教会自养。同时又要积极开展国际友好往来，搞好港澳台“三胞”的交往，为振兴中华，振兴河北做贡献。

大会要求：省和各地市爱国会要更好发挥组织职能作用，搞好自身建设，办好神学院，备修院，修女院。号召全省神长教友要继续高举爱国主义的大旗，坚持独立自主自办教会的方针，同心协力，爱天主、爱世人，将我们的爱国爱教事业推向新高潮。

河北省天主教爱国会第四届委员会主席、副主席、秘书长（顾问）常务委员、委员名单

主 席 刘景和

副 主 席 范文兴 刘定汉 徐立志 陈柏庐 蒋陶然 冯退庵

秘 书 长 蒋陶然（兼）

顾 问 王其威

常务委员（共 35 名 以姓氏笔划为序）

于恩惠	王允璞	王世身	王峻德	孙文远	冯圣保	冯退庵	米恒德
任昔孟	刘玉琛	刘定汉	刘景和	肖守身	陈云章	陈化育	陈柏庐
宋国武	吴光明	杨芳文	杨玉考（女）	周尚文	范文兴	张谦吾	
侯洪文	徐立志	徐灵芝（女）	徐思远	徐新光	贾欢迎	郭文音	
郭会如	夏树卿	蒋陶然	谢博思	潘德世			

委 员（以姓氏笔划为序，共 71 名）

丁胜中	于恩惠	王允璞	王世身	王达三	王进凌	王峻德	王德辉
石庆森	田春花	孙文远	冯圣保	冯退庵	米恒德	任一中	任昔孟
李文活	李成群	李秉仁	李景星	刘玉琛	刘定汉	刘金岩	刘焕章
刘景和	吕爱女（女）	肖守身	陈 义	陈化育	陈云章	陈柏庐	
宋国武	吴光明	吴佩贞（女）	杨芳文	杨永丰（女）	杨玉考（女）		
周尚文	金玉环（女）	岳玉兰（女）	范文兴	张化民	张炳恒		
张静文	张廉吾	张德政	赵国宪	赵彭寿	侯洪文	侯经文	侯进德
郝福然	徐立志	徐灵芝（女）	徐思远	徐新广	高玉峰	高景魁	
康志英	贾欢迎	郭广音	郭会如	郭增臣	阎文芬（女）	阎进善	
夏树卿	焦鸿章	蒋陶然	谢伯德	谢博思	潘德世		

附:

### 河北省天主教第四届爱国会章程

第一条 本会定名为河北省天主教爱国会。

第二条 本会为河北省天主神长教友组成的爱国爱教的群众团体。其宗旨为：团结全省神长教友，在中国共产党和人民政府领导下，发扬爱国主义精神，拥护社会主义制度，遵守国家政策法规，积极参加祖国社会主义现代化建设，协助政府贯彻宗教信仰自由政策，坚持中国天主教独立自主自办教会的方针，协同教务委员会，办好教务，开展与国际天主教人士的友好交往，为祖国统一、反对霸权主义、维护世界和平，作出贡献。

第三条 本会最高机构为河北省天主教爱国会代表会议，其职权为制定和修改本会章程，听取和审查委员会的工作报告，选举委员会。

第四条 本会委员会，在河北省天主教爱国会代表会议闭会期间负责执行代表会议的决议，推进会务。

第五条 本会设常务委员会，其成员由委员会选举产生，在委员会闭会期间，负责执行委员会的决议，处理会务。

第六条 本会设主席1人、副主席若干人，负责领导工作；并设秘书长1人，协助主席、副主席处理日常会务，主席、副主席、秘书长均由委员会选举之。本会设副秘书长若干人，由秘书长提名，经常务委员会通过委任。

第七条 本会委员会得视工作需要，设立各种必要的工作机构。

第八条 河北省天主教爱国会代表会议，每四年召开一次，必要时得提前或延期召开。

第九条 本会委员会会议，每二年召开一次，常务委员会会议，每年召开一次，由正、副主席召集，必要时均得提前或延期举行。

第十条 本会经费，由常务委员会负责筹措。

第十一条 本会会址设于石家庄。

第十二条 本会章程由河北省天主教爱国会代表会议通过施行。

## 二、河北省天主教教务委员会

1979年12月22日中国天主教爱国会召开了7个省、市、自治区的25位主教、神父、教友代表座谈会。会议认为，根据中国天主教的实际情况和改革开放的新形势，为了办好天主教会，使广大神职人员和教徒在当信当行的教义教规问题上明辨是非，在重大教务问题上有所遵循，防止披着人皮的狼危害主的羊群，引导广大神职人员和教徒爱国爱教，荣主教灵，决定成立全国性的教务机构——天主教教务委员会。河北省天主教派代表参加了这次会议。回省后经商议，决定成立河北省天主教代表会议筹备小组，建立河北省天主教教务委员会。筹备小组由常守彝、王其威、潘少卿三位主教，王峻德、刘景和、王耀世三位神父和教徒任昔孟等7人组成。于1980年10月17日，正式成立河北省天主教教务委员会。

### （一）河北省天主教第一届代表会议

河北省天主教第一届代表会议，于1980年10月17日至10月22日在省会石家庄召开。全省各教区的150位主教、神父、修士、修女及教徒代表出席了这次会议。潘少卿主教致开幕词，在历时五天的会议中，经过认真讨论，制订了《河北省天主教教务委员会章程》；选举了以常守彝为主任，潘少卿、王其威、王耀世为副主任的河北省天主教教务委员会；作出了《河北省重新划分教区的决议》和有关教务问题的决定；通过了《告全省天主教

神长教友书》。河北省天主教教务委员会是全省性的教务机构，它的成立标志着河北省天主教贯彻独立自主、自办教会的方针已进入一个新阶段，对办好全省天主教会，促进四化建设将起着重要作用。

会议号召，河北省天主教神长教友们要全面地、正确地理解党和政府的宗教信仰自由政策；自觉地遵守国家的政策法令；神父要在自己的范围内做弥撒，教友念经时，要使用教务委员会批准的经本；防止外来势力的渗透。对极少数坏人和来自国外的反动势力，假借宗教名义捏造“圣迹”，散布谣言，挑拨离间制造分裂等非法活动，必须提高警惕，坚决予以制止，及时揭穿他们的阴谋，不使教友上当受骗。

会议期间，省委、省政府领导尹哲、王东宁、张晓东及省委统战部、省宗教局的负责同志会见了到会的部分代表。会见时尹哲同志讲了话，他希望代表们继续坚持独立自主、自办教会的方针，维护祖国的尊严，巩固和发展安定团结的政治局面，团结广大信教群众，同心同德，为四化建设贡献力量。省委统战部、省宗教事务局的负责同志分别在会上也讲了话。

#### 河北省天主教教务委员会主任、副主任、秘书长、常务委员、委员名单

主任 常守彝

副主任 潘少卿 王其威 王耀世

秘书长 王其威（兼）

常务委员（按姓氏笔划为序，共 31 名）

丁传兴	于恩惠	王其威	王允璞	王耀世	王峻德	冯退庵	田如峰
师如再	刘全友	刘定汉	刘景和	刘福恒	吴英	吴佩贞（女）	
肖志清	张廉吾	范文兴	周庆云	周尚文	陈化育	陈柏庐	侯景文
姚志新	夏树卿	常守彝	郭凤山	谢博思	樊智	潘少卿	潘德世

委员（共 69 名）

常守彝	潘少卿	王其威	王峻德	王耀世	刘定汉	侯景文	田如峰
肖志清	郭凤山	师如再	潘德世	王允璞	陈化育	樊智	于恩惠
吴佩贞（女）	吴英	周尚文	冯退庵	姚志新	刘福恒	张廉吾	
刘全友	范文兴	丁传兴	谢博思	刘景和	周庆云	陈柏庐	夏树卿
任昔孟	巨群英	赵国宪	阮俊彦	徐立志	宋国武	任一中	赵克勋
李文森	赵良	郭广音	何化民	侯进德	王达三	庞德昌	侯洪文
苏常山	蒋陶然	周喜顺	刘胜德	张炳衡	孙兴亚	孙艳秋	兰岐山
岳玉兰（女）	岳全珍	米恒德	戈凤玉	杨玉考（女）			徐新光
于善训	王立民	张琴书（女）	吴光明	冯圣保	冯广全	李保存	
朱润英（女）							

附：

#### 河北省天主教教务委员会关于重新划分教区的决议

根据中国天主教教务委员会和中国天主教主教团《关于重新划分某些教区的建议》，为了改变过去教区分布不合理的情况，适应行政区域的划分，便于开展教务，经与有关方面协商，将我省现有教区调整划分为八个教区。即：张家口教区、保定教区、沧州教区、石家庄教区（包括石家庄地区和石家庄市）、唐山教区（包括唐山地区和唐山市）、邢台教区、邯郸教区、衡水教区。鉴于承德地区和廊坊地区的实际情况，不再划为独立的教区，其教务问题，直属省天主教教务委员

会。张家口教区的教务由正权主教主持，其它教区设教区长 1 人，主持本教区的教务；如需要，可设副教区长，协助教区长办理教务事宜。

(一九八〇年十月二十一日通过)

表 4-8-3

河北省天主教各教区长名单

教 区	教 区 长	教 区	教 区 长
张 家 口	潘少卿(主教)	石 家 庄	王耀世
保 定	潘德世	衡 水	范文兴
邢 台	刘金友(代)	唐 山	刘景和
沧 州	刘定汉	邯 郸	周庆云

附:

### 河北省天主教教务委员会关于重申神职人员行使圣事权的决定

为了加强教区管理，保持圣教会纯洁，根据中国天主教主教团一九八〇年六月三日决定，本委员会重申关于我省神职人员行使圣事权的规定：

- 一、凡神职人员行使圣事权，须经当地正权主教或教区长的准许。
- 二、凡神职人员行使圣事权，须在本堂区内进行。
- 三、凡从国外来我省访问的神职人员无权行使圣事权或进行传教活动。

一九八〇年十月二十二日

### (二)、河北省天主教第二届代表会议

河北省天主教第二届代表会议，于一九八七年七月十五日及十九日在省会石家庄市举行。来自全省各教区的 168 位代表满怀对独立自主自办教会的信心和决心，以当家作主的精神出席了这次会议。

与会代表认真听取和讨论了第一届河北省天主教教务委员会的工作报告，明确了今后的工作任务，修改了河北省天主教教务委员会章程；审议通过了《河北省天主教教务委员会关于执行〈中国天主教主教团，中国天主教教务委员会有关教务的几项规定〉的决定》。选举产生了河北省天主教第二届教务委员会。会议期间，代表们认真学习了《人民日报》、《红旗》杂志关于反对资产阶级自由化的社论、文章和《中共中央关于社会主义精神文明建设指导方针的决议》，并紧密联系河北教会的实际进行讨论。代表们认识到，我们天主教界要和全国全省人民一道，坚决反对一切企图否定共产党领导，否定社会主义制度的资产阶级自由化思潮，维护安定团结的政治局面。要积极投身祖国的社会主义两个文明建设，发扬耶稣所说的“光”和“盐”的作用。

会议一致认为，河北省天主教的教务正在按照基督福音的精神蓬勃开展。会议号召全省各教区神长教友积极贯彻执行本次大会所制定的各项工作任务，办好河北省神学院，加强对已开放的圣堂和场所的管理工作。在教务活动中，遵守国家的法律法令，发扬爱主爱人的精神，服务人群，修德立功，要以饱满的热情为祖国四化建设作出贡献。并以此作为新的起点，相亲相爱，群策群力，把独立自主自办教会的事业发扬光大。

河北省天主教第二届教务委员会主任、副主任、秘书长名单

主任 刘景和  
 副主任 刘定汉 范文兴 徐立志 王耀世 陈柏庐 侯进德 蒋陶然  
 秘书长 蒋陶然(兼)

河北省天主教教务委员会第二届常务委员会委员名单

(以姓氏笔划为序)

于恩惠 王允璞 王世身 王耀世 王斐理 孙景亮 李保存 刘定汉  
 刘景和 肖志清 苏长山 陈 义 陈化育 陈柏庐 陈锡禄 宋国武  
 宋维礼 吴佩贞(女) 杨 放 杨祥太 范文兴 张炳恒 张清河  
 张静文 柳司礼 侯进德 侯洪文 侯经文 徐立志 郭广音 夏树卿  
 蒋陶然 谢博思 谢伯德 潘德世

河北省天主教第二届教务委员会委员名单

(以姓氏笔划为序)

于恩惠 于善训 王允璞 王世身 王耀世 王德辉 王斐理 兰岐山  
 兰瑞勋 尹忠善 巨群英 马 权 孙彦秋 孙景亮 冯汝槐 朱润英(女)  
 任一中 李文森 李巨连 李保存 李景星 刘乃义 刘定汉 刘绍荣  
 刘焕章 刘景和 刘盛德 吕爱女(女) 肖志清 苏长山 苏玉赞(女)  
 陈 义 陈化育 陈柏庐 陈锡禄 宋国武 宋维礼 何化民 吴佩贞(女)  
 杨芳文 杨玉考(女) 杨金钟 杨祥太 周喜须 庞德昌 孟圣英(女)  
 范文兴 张洪年 张秉恒 张清河 张廉吾 张静文 赵 良 赵廷刚  
 赵克勋 姚志新 柳司礼 侯经文 侯洪文 侯洪彦 侯进德 徐立志  
 徐新广 贾书元 贾文质 郭广音 夏树卿 蒋陶然 谢伯德 谢博思  
 潘德世

附:

河北省天主教教务委员会章程

第一条 本会定名为河北省天主教教务委员会。

第二条 本会为河北省天主教全省性教务机构。其宗旨为：以圣经为依据，继承发扬耶稣基督创立教会和宗徒传教的传统精神，宣传耶稣福音，推进荣主教灵事业，引导神长教友，恪守天主诫命，坚持独立自主和民主管理的原则，商讨并决定重大教务问题，在平等友好、互相尊重的基础上，开展对外友好交往，办好河北省天主教会。

第三条 本会最高机构为河北省天主教代表会议，其职权为：制定和修改本会章程，听取和审查委员会的工作报告；选举产生本会委员会。

第四条 本会委员会在河北省天主教代表会议闭会期间，负责执行代表会议的决议。

第五条 本会委员会由委员中选举若干人组成常务委员会，在委员会闭会期间，负责执行委员会的决议，处理会务。

第六条 本会委员会设主任委员 1 人、副主任委员若干人，负责领导工作，并设秘书长 1 人，协助正副主任委员处理日常工作。主任委员、副主任委员、秘书长均由委员会选举产生之。

第七条 本会委员会可视工作需要，设立有关机构。

第八条 本会委员会在中国天主教教务委员会指导下进行工作。



第九条 河北省天主教代表会议每四年召开一次，委员会每二年召开一次，常务委员会每年召开一次，必要时均可提前或延期召开。

第十条 本会经费由常务委员会负责筹措。

第十一条 本会会址设于省会石家庄市。

第十二条 本会章程由河北省天主教代表会议通过施行。

附：

### 河北省天主教教务委员会关于执行《中国天主教主教团、 中国天主教教务委员会有关教务的几项规定》的决定

中国天主教主教团和中国天主教教务委员会在中国天主教第二届代表会议期间，就有关教务所做的几项规定，完全切合我省教务发展和教务管理的实际情况。认真执行这几项规定将有利于治理我省教务，有利于维护我国教会的权益和广大神长教友的神益。本委员会完全赞成，并认真贯彻执行。

本委员会于1980年10月21日和22日做出的《关于重新划分教区的决议》和《关于重申神职人员行使圣事权的决定》符合中国天主教主教团和中国天主教教务委员会有关教务的几项规定的精神，继续有效。

1987年7月19日



# 第五编 基督教



## 第一章 传入沿革

基督教亦称“新教”、“耶稣教”、“更正教”、“抗罗宗”，与天主教、东正教并称为世界基督教三大派别。在中国，“基督教”一词单指新教。基督教于鸦片战争前后传入中国，随后陆续传入河北省。

基督教传入河北后，曾被殖民主义、帝国主义用作侵华的工具。外国传教士凭借不平等条约的保护，迅速发展，至新中国成立，先后经历了传入、发展、起伏三个阶段。

中华人民共和国建立后，基督教摆脱了帝国主义的控制和利用，走上了自治、自养、自传的道路，使基督教变成了中国基督教会自办的宗教事业。

### 第一节 传入（公元 1860—1900 年）

清咸丰八年（公元 1858 年）第二次鸦片战争爆发，西方各国基督教传教士乘虚而入，积极谋求在中国开辟新的传教区域。美国基督教传教士裨治文积极参与《天津条约》的签订，开辟天津为商埠，强划紫竹林沿海河一带为租界，打开了中国北方的大门。美国公理会传教士卫三畏和美国长老会传教士丁韪良分别作为美国公使列威廉的秘书和翻译，共同谋划，把保教条款偷偷塞入《中美天津条约》中，规定“入内地传教之人，地方官务必厚待保护”，“耶稣教、天主教得入内地自由传教”。美国公理会仗着不平等条约的保护，捷足先登，率先传入直隶。

清咸丰十年（公元 1860 年），英法联军再次侵入天津。美国公理会传教士柏亨利乘坐美国的随军运粮船从上海北上，在天津登陆。次年，柏亨利在天津城厢西南角租房，设立了直隶公理会第一座基督教堂。并以天津为起点，向文安、固安、静海等附近各县进行传教活动。同治三年（公元 1864 年），美国公理会传教士唐克夫人出资在北京建造灯市口教堂，并在北京附近各县创办教会。次年，美国公理会传教士孺理夫妇到张家口传教；皮以撒、屈德到保定府传教，很快形成了天津、北京、张家口、保定、临清华北公理会 5 个众议会（教区）。

公理会传入直隶后，基督教各教派接踵而至，纷纷在直隶建立各自教派的教会和传教区域。

清咸丰十一年（公元 1861 年），英国伦敦会传教士理一视到达天津，他和贝贡臣、赫立德、王山达等人购地建立两座教堂。并向华北地区迅速扩展，很快形成了北京、天津、沧州和肖张（今枣强县）4 个教区，主要分布在沧州、盐山、枣强、衡水、冀县等 30 余县。

英国圣道公会视天津为最好的传教中心。传教士殷森德和郝黉廉在英国军官戈登的帮助下，于咸丰十一年（公元1861年）购房建立圣道公会教会，并向附近地区发展，形成了天津、唐山、乐陵3个支会（教区）。主要分布在泊头、芦台、唐山、丰南、滦县、乐陵等地。以后，圣道公会出于传教的需要，兴办50余所学校，其中有1所神学院。

同时，美国长老会、英国圣公会、美国的美以美会也不甘落后，他们以北京为其传教的起点。同治元年（公元1862年），英国圣公会传教士包尔腾在北京设立教会，并于清光绪七年（公元1881年）成立英国圣公会华北传教区。在直隶境内，以北京、天津为中心向永清、祁州（今安国县）、河间府等地扩展。

美国北长老会传教士丁韪良在美国公使蒲安臣的帮助下，先后成立北长老会的北京、保定两个区会，设立23个堂会。保定长老会比保定公理会传入较晚，但发展大大超过了公理会，到光绪二十六年（公元1900年），保定公理会的信徒仅为长老会的一半。

清同治八年（公元1869年），美国美以美会传教士刘海澜夫妇和韦礼尔夫妇先后到达北京，建造奉真堂，成立华北美以美会。经过考察，刘海澜等人决定由天津附近向直隶东北发展，光绪元年（公元1875年），在遵化建立教会，组成遵化连环（教区），光绪十年（公元1884年）在滦州建立教会，组成滦州连环（教区）。在光绪二十六年（公元1900年）前，美以美会在华北已组成遵化、滦州、天津、北京、山东5个连环（教区），共有39处教会，分布在滦县、丰润、山海关、永清、霸县、青县、文安等地。据光绪二十三年（公元1897年）美以美会华北年议会记录，美以美会在北京、天津、遵化、昌黎等地建立了一整套教育系统，学校达42所。光绪十八年（公元1892年）统计，美以美会计有：布道士20人，中国牧师8人，试用传道人8人，正式信徒972人，记名信徒672人，共计1680人。成为在直隶省基督教各差会中势力最大的教派之一。

光绪十四年（公元1888年），英国内地会传教士纪振刚到邢台创办内地会，活动在邢台县西乡一带。上海内地会总会于光绪十七年（公元1891年）派遣英国传教士青季莲夫妇等人到获鹿县传教。传教士贝格褥于光绪二十年（公元1894年）左右到保定，在南关迤东建造教堂，并在莲池书院西文班任教。

美国福音会传教士侯理定夫妇，于光绪二十四年（公元1898年）到大名传教。在县城外东南老堤购民田数顷，置为教会公产，成为南直隶福音会的“福音村”。

英国弟兄会传教士史蒂芬，于光绪二十三年（公元1897年）从山东到达平泉州（今平泉县）。他在那里租房布道，苦心经营，创办了平泉弟兄会。

光绪二年至五年（公元1876—1879年），华北地区发生了历史上罕见的特大旱灾。基督教传教士出于传教的需要，紧紧抓住这个时机，开展救济活动，使信徒人数猛增。光绪四年（公元1878年），上海外侨组成中国赈灾基金委员会，由英国传教士慕维廉负责，共募得银子20万两，有百名传教士在灾区活动。这是外国传教士第一次在中国有组织、有计划地从事赈灾救济活动。

英国伦敦会传教士在肖张地区工作多年，入教者寥寥无几。传教士理一视、王山达等人借华北大旱灾之机，到盐山、庆云、河间、枣强等地放赈传教，信徒一下增加了几百人。光绪四年（公元1878年）成立了伦敦会沧州教区，并在肖张购房建堂，以此为基础很快形成了基督教肖张教区。

圣道公会传教士借救灾放赈吸引人入教，信徒人数增加，神学班也吸引了不少学生。各国驻天津、北京的公使领事把救济工作交给传教士。圣道公会传教士郝颉廉是其中最活跃的人物之一，他把救灾说成“上帝借这可怕的灾祸及其所激起的基督徒的有益的同情，使许多异教徒放弃了他们的偶像，接受了福音”。随着基督教在直隶的发展，教会兴办的医院、学校也初具规模，扩大了基督教的教会势力。

自公理会传入直隶，至义和团运动爆发前的 30 多年时间里，基督教各国差会已遍布直隶城乡。各教派在全省各地区建立了 26 处总堂，信徒多达万余人。（参见表 5-1-1）

光绪二十六年（公元 1900 年），义和团爱国运动从南到北，如急风骤雨在直隶发展起来。各地义和团锋芒所向直指本地的西方教会，把基督教各差会的大部分财产，包括教堂、学校、医院、传教士住宅毁坏或焚烧，有的被夷为平地。不少传教士和信徒被杀，使基督教的传教事业遭受到沉重打击。

直隶省基督教会总堂表

表 5-1-1

	1807-1860	1861-1880	1881-1890	1891-1900	1901-1910	1910-1920
圣宗 华北英宗		3	1		1	
公宗 公理会	1	3				
伦敦会		2	1	1		
美普会					1	
监宗 美以美会		2	1		1	
圣道公会		2	1		1	
长宗 北长老会		1		1	1	
内系 内地会			3			
余会 上帝教会				1	7	2
独立教师					2	1
清洁会						2
北直教会				1		3
挪福章会						2
救世军						7
南直福音					5	
复临安息						1
男青年会				1	1	1
女青年会						2
共 计	1	13	7	5	20	21

注：此表来源于《中华归主-中国基督教事业统计（1901-1920年）》上册第三节 146 页。

## 第二节 发展时期（公元 1900—1937 年）

义和团运动沉重打击了各帝国主义基督教西方差会，西方列强组成八国联军武装入侵，清政府被迫签订不平等的《辛丑条约》。基督教各差会借着条约的保护和由此所得到的巨额赔款，抢占和霸占地皮，迅速重建、扩建、新建教堂等设施，扩大教会势力，使基督教的传教事业进入大发展时期。

在直隶东部，英国伦敦会传教士胁迫官府，在沧州、肖张（今枣强县）等地购地建堂，设立名为“乐善园”的沧州农业师范和试验农场。到民国 20 年（公元 1931 年），伦敦会设立的北京、天津、沧州、肖张 4 个教区已扩展到教堂 117 处，有中外传教士 84 名，信徒 4797 人，另有学校 31 所。

美国美以美会用赔款在天津修建规模宏大的“美国大院”。以此为中心，扩充新建大城、里坦、青县、南皮等教堂，教区由原来的 5 个连环猛增到 9 个连环。民国 14 年（公元 1925 年）统计，在直隶的美以美会有教会 151 处、教堂 103 处、传教士住宅 140 处、中外传教士 289 人、信徒 17170 人。教堂和信徒总数占全省基督教总数的三分之一。

在直隶中部，美国北长老会传教士路崇德重建保定两关教堂、医院和学校。美国牧师马德负责各县传教工作，使各县基督教会迅速发展起来，满城、完县、徐水、涞源、安新等 10 余个县成立堂会。同时，长老会继续向南大力扩展。清光绪二十九年（公元 1903 年），北长老会北京区会派遣怀、回两位牧师到顺德（今邢台市）传教，创办顺德区会，很快设立了任县、巨鹿、广宗等 6 个堂会。清宣统元年（公元 1909 年），加拿大长老会传教士狄吉礼、明义士到成安传教，建立了成安教会。

美国公理会用赔款在保定南关修建传教基地，利用救济赈灾吸引灾民入教。在定县、博野、清苑、束鹿、无极设立分会，清河、威县、南宫、广宗等县也有零星分会。公理会天津、北京两区会向文安、霸县、唐县、新城等地发展。

循道公会是由圣道公会等教派联合而成的。在直隶东北部有 5 个联区（教区），分布在唐山、滦县、永平、昌黎等地。共有堂会 25 处，其中卢龙县有教堂 6 座，12 个传道区，教务活动非常活跃。

内地会在义和团运动后紧锣密鼓地开展传教活动。传教士青季莲夫妇在太行山区以获鹿为中心，扩展传教范围，在井陘、平山、行唐、元氏等地形成内地会的“南北八县”。在直隶南部，内地会以顺德西门里为其传教中心，向沙河、内邱、南和、永年等县扩展。

在直隶北部承德，英国弟兄会传教士伊格尔于光绪二十八年（公元 1902 年）返回平泉，兴建福音堂。渐渐在平泉、承德、朝阳等地设立 6 处总堂。

第二次鸦片战争后传入的基督教派极力扩充各自的势力范围。同时，义和团运动后新的基督教教派又不断传入，纷纷涉足直隶，开辟新的传教区域。

民国 4 年（公元 1915 年），英国救世军在北京建立本部。民国 5—7 年（公元 1916—1918 年）间，本部派遣传教士到保定、张家口、获鹿县石家庄村（今石家庄市）建立教会。设立保定、天津两区队，下辖张家口、涿县、定县等 8 个队，10 多个分队。信徒分布



在石家庄、无极、定县、万全等 10 多个县。

民国 6 年（公元 1917 年），挪威协力公会由传教士鲍约瑟在张家口上堡建立。开办博爱医院。下设怀安、涿鹿、赤城、龙关、赵川等 5 个支会。

美国传教士孔彼得于民国 9 年（公元 1920 年）将宣圣会总会迁到大名，购地建造医院、学道院、教堂等。在成安、邯郸、磁县、魏县等地建立了 9 个支会。

美籍传教士闾士罗于民国 9 年（公元 1920 年），在张家口创立基督复临安息日会。兴建华北疗养院，开办《时兆》报馆。在石门（今石家庄市）、唐山、秦皇岛也设有安息日会，但影响较小。

民国 10 年（公元 1921 年），美籍牧师北福德夫妇在大名设立清洁会分会，建造红楼活动中心。至民国 25 年（公元 1936 年），有传教士 20 多人，信徒 200 多人。在龙王庙、邵庄、苑骈村等地设有教堂，开办文化小学校，华美中学等。

神召会的差会背景复杂，分属瑞典、美国、加拿大、挪威、丹麦等国。民国 2 至 26 年（公元 1913—1937 年），不同差会系统的神召会传教士纷纷在河北建立教会，主要分布在石家庄、正定、栾城、赵县、张家口、宣化、保定、定县、唐山、泊头、抚宁等地。神召会组织松散，信徒分布区域广，成为河北基督教重要的一派。

基督教的其他教派如：伯特利教会、远东宣教会、青年会、耶稣家庭、真耶稣教会等也都相继建立起教会组织。主要分布在保定、高碑店、大名、束鹿等地。

据《中华归主》记载，至民国 10 年（公元 1921 年），传入直隶的基督教教派共有 18 个（不包括承德地区的弟兄会），设立总堂 67 处。光绪二十七年（公元 1901 年）至民国 9 年（公元 1920 年）的 20 年中共设立了 41 处总堂，是光绪二十六年（公元 1900 年）前 40 年建立总堂的一倍。有布道区 471 个，主要分布在北京、天津、保定形成的三角地带。在宣统二年至民国 9 年（公元 1910—1920 年）间，直隶基督教各教派传教士总数增长 25%，中国职员增长 50%，全省的基督徒约有一半是在这 10 年内领洗入教的。中国传教人 753 名，外籍传教士 664 名；各差会兴办教会学校 424 所，学生人数 13695 人。神学院 8 所，护士学校 10 所，兴办医院 24 所，药房 62 所，直隶信徒达到 37089 名。

中国沦为殖民地半殖民地社会后，直隶同全国一样蒙受着巨大的灾难与痛苦。民族的危机激发了广大爱国志士的民族觉悟。在伟大的“五四”反帝爱国运动影响下，民国 11 年（公元 1922 年）3 月，北京爆发了一场声势浩大的非基督教运动，它无情地揭露了基督教被帝国主义利用，充当帝国主义侵略工具，奴役、欺压、残害中国人民的罪行。北京、天津、保定、唐山等地和全国各地的爱国学生纷纷加入这场运动，到民国 13 年（公元 1924 年）非基督教运动达到第二个高潮。基督教在华的传教事业又一次受到严重挑战，再加上民国 18 年（公元 1929 年）世界经济大危机的袭击，教会经济来源枯萎。民国 11 年至 21 年（公元 1922—1932 年），直隶教会的发展速度大大减慢，一些教会呈现衰败萎缩，许多教会和教会学校相继停办。

面对日益高涨的民族觉悟和中国革命的新形势，直隶基督教各差会竭力推行教会的本色化，以摆脱洋教的丑号。他们推中国教牧人员出面，外国传教士退居幕后，改组差会组织，成立“自立会”、“中华基督教会”等自立教会。民国 17 年（公元 1928 年），河北的美国北长老会、加拿大长老会加入中华基督教会，英国伦敦会随后加入中华基督教会。圣道公会，协我

公会、循道会的河北5个联区组成“中华基督教循道公会”；圣公会、卫理公会等差会组织和教派纷纷冠加“中华”，以示“中国化”。保定、邢台、临漳、获鹿等地教会开展自立运动，成立隶属原差会的自立会。民国18年（公元1929年），北京、保定等地教会学校发起轰轰烈烈的收回教育权的爱国运动，许多师生纷纷退出教会学校。面对教会学校的困境，基督教采取了“更有效率、更基督化、更中国化”的应变新措施：重视教学质量，提高教会学校的社会地位；调整宗教课、推选中国人到第一线，充当学校校长；合并部分学校，扩大学校规模，加强对爱国学生的控制等。由于采取了本色化运动的一些措施，到本世纪30年代初，河北基督教的传教事业开始重新呈现发展势头。

民国21年（公元1932年），上海伯特利环球布道团来到河北，在张家口、保定、邢台、大名等地召开大型奋兴布道大会。北京马氏布道团到冀东地区积极开展奋兴布道，参加信徒非常多，超过平日礼拜者几倍。布道团动员信徒奉献传道，一时间，河北各地教会组织起几百个布道团，深入农村、街道、医院等地进行布道。各基督教差会兴办社会慈善事业，在定县、清风店等地开办平民教育、农村服务中心；许多教会开办平民识字班、妇女识字班，扩大了基督教的影响，形成了基督教在河北的传播高潮，达到鼎盛时期。到抗日战争爆发前夕，河北基督教会达到886处，教堂达750余处，外国籍传教士664人，中国籍传教士853人，信徒约有7.5万人，正式信徒约5万人。

### 第三节 起伏时期（公元1937—1949年）

民国26年（公元1937年7月），“七七事变”爆发。日本帝国主义发动了全面侵华战争，燕赵大地沦陷，河北人民饱受战乱痛苦，同时基督教也因战争再次受到严重冲击。

日本侵略军纵火焚烧了完县、安新、涿县、迁安、束鹿、灵寿等县的几十处教堂，强行侵占了行唐、广宗、邯郸、安新、迁西、丰润、安次等上百处基督教教产，许多设施被毁坏一空。遵化、沧县、肃宁、河间、邢台、沙河、枣强、大名等33处教产被日伪各机关强行侵占，日本侵略军还查封了易县、定兴、固城、广宗等处的教堂。新城、肃宁、河间、高阳、丰润、赞皇、肖张、沧州等地因部分传教士撤走，教会组织涣散。河北基督教的教务活动被限制在一些城市内，许多基督教信徒、教牧人员在日本侵略军的扫荡中惨遭杀害。

民国30年（公元1941年）12月，太平洋战争爆发。日本侵略军封锁了所有敌占区的英美系统的基督教会，查封接管了所有教会的教堂、学校和医院。把英美传教士及其侨民集中看押到山东潍坊集中营，遣散部分中籍教职人员。为了“外以应付环境，内则保卫教会财产与工作之安全”，华北各地教会的教牧人员在北平成立伪华北基督教联合促进会总会，推荐周冠卿为会长。日本人为了利用教会，把基督教直接控制在手，对中国传道人软硬兼施，威胁利诱，以支持“中华教会自立，脱离英美羁绊”为借口，企图使基督教在组织、形式上完全日本化。日本侵略者利用教会内的汉奸、特务、卖国求荣分子，强行采取行政手段，胁迫基督教在限期内成立基督教团。

民国31年（公元1942年）10月15日，河北、山东等华北四省三市基督教会代表800多人，在北平中南海怀仁堂举行大会，正式成立伪华北中华基督教团。规定教团宗旨为“上

面联络当局、幸赖友邦襄助”，“为大东亚战争服务”。推选卫理公会监督江长川为主理，邀请日本牧师村上治、织田金雄为特邀委员。为应付政局，华北各地教会纷纷成立基督教团分会。伪河北基督教团分会会长由叶保罗担任，特约委员为日本牧师稻田浩。分会下设保定道、燕京道、真定道、津海道、冀东道、渤海道、顺德道、冀南道 8 个区会，分别由叶保罗、刘子明、胡景森、霍培修、杨德全、康馨、宋正义、许贵宾担任区会长。日本牧师小川秀一在张家口组织“伪蒙疆基督教团”，由姚树德牧师为团长。承德基督教英籍传教士被日本人“优待管束”，日本牧师福井二郎直接接管承德教会主教堂，统领承德各地基督教会。基督教团在日本人的授意下，多次组织和平祈祷，以掩饰日本帝国主义的侵略行径。但广大爱国基督信徒同全省人民一样，积极投入抗日战争，一些人甚至献出了宝贵的生命。如中华圣公会安国牧区医院院长杜大夫率领 12 名医生、护士，参加了八路军白求恩医疗抗战医院，该院护士长何明清（凯瑟琳·霍尔，新西兰籍）女士，在抗日战争期间，积极救死扶伤，大力抢救八路军伤病员，就是其中突出的一位。一些教会帮助爱国人士逃离敌占区，参加抗日武装，为抗日战争的胜利贡献了力量。

民国 32 年（公元 1943 年），伪华北基督教团对所属各地教会进行调查统计：河北省基督教会共计 301 处，其中城市教会 109 处，乡村教会 192 处，较民国 26 年（公元 1937 年）教会锐减三分之二。牧师 237 人、传教士 281 人，信徒总数 41763 人，其中正式信徒 28363 人（男 15883 人，女 12480 人），慕道信徒 13400 人（男 8167 人，女 5233 人）。全省基督教教产总计 257 处，占地 1957799.640 平方米、房间 10758 间，其中楼房 131 所，房间 1345 间；瓦房 321 所，房间 8257 间；灰土房 59 处，房间 1156 间，价值总额 15793251 元。被日伪政府各机关租借使用教产 32 处。

抗日战争胜利后，伪河北基督教团分会及所辖各区会组织解体。各地基督教会恢复原来教派组织，外国籍传教士陆续返回，开始恢复教务活动，教会兴办的学校医院等附属事业重新开办。保定、石家庄、张家口、唐山等教会假借国际救济总署的救济物资，举办救济贫民等慈善事业，组织灵战布道团。巡回布道团积极开展乡村教会的宗教活动，教务活动一度重新活跃起来。随着人民解放战争的节节胜利，大部分外国籍传教士逃离河北回国。随后各地开展了轰轰烈烈的土地改革运动，一些基督教堂和教产被当地群众平分，但从整体来看基督教会仍有很大发展，已接近抗日战争前夕的规模。

据统计，新中国成立前夕，河北省共有基督教派 30 个，教堂 365 处，外籍传教士 53 人，中籍教牧人员 653 人，信徒近 7 万人。有教会学校 12 所，其中中学 6 所、小学 6 所。另有医院 9 所。

#### 第四节 自办教会（公元 1949—1990 年）

中华人民共和国的成立，标志着中国人民从此站起来了。在中国共产党的领导和帮助下，1950 年 9 月 23 日，以吴耀宗先生为首的基督教界爱国人士联合发表《中国基督教在新中国建设中努力的途径》的宣言（简称三自革新宣言）。宣言号召中国基督教会割断与帝国主义差会的联系，拥护共同纲领，实行自治、自养、自传，以达到革新中国教会的目标。

《三自革新宣言》在河北基督教会中引起强烈反响。广大基督信徒纷纷在《三自革新宣言》上签名，表示坚决拥护三自革新。保定 3000 多名基督徒在马星格、叶保罗等教牧人员的带领下率先签了名，至 1954 年，全省签名信徒达到 3 万多人，几乎占全省信徒总数的三分之二。

1950 年 12 月 16 日，保定各教派在全省首先宣布实行革新，成立保定基督教抗美援朝三自革新筹备委员会。张家口、唐山、邢台、石家庄等地也先后成立了革新委员会，制定了爱国公约。

美国侵略朝鲜战争爆发后，中国基督教各教派发表《联合宣言》，谴责美帝国主义的侵略行径，号召基督徒发扬爱国主义精神，积极参加抗美援朝运动。河北基督教会积极响应，高举反帝爱国旗帜，和全省人民一起参加了抗美援朝、土地改革、镇压反革命运动，以及反对使用原子武器，保卫世界和平的政治斗争。1951 年 5 月，全省各地基督教会参加了庆祝“五一”国际劳动节的游行示威，发动信徒捐献飞机大炮。随后，各地基督教会大张旗鼓地开展对美帝国主义的控诉运动，以亲身经历与耳闻目睹的事实控诉帝国主义迫害中国人民的滔天罪行，进行自我教育，揭露并检举隐藏在教会中的帝国主义分子。到 1952 年底，河北境内的 11 名外籍基督教传教士被驱逐或自愿回国。从此河北省基督教会开始拒绝接受西方差会的津贴，实现教会自养。

随着三自革新爱国运动的深入开展，基督教会消除各教派间的门户之见，出现了教派内部合一，教派间联合的局面。1950 年 11 月，中华基督教会召开代表会，原属美国长老会系统的河北大会和英国伦敦会系统的华北大会正式合一，成立“中华基督教会河北协会”。河北各地神召会于 1950 年联合，成立神召会河北区会。邯郸地区原有的内地会、清洁会、福音会等十几个教派，在邯郸市赵兴波牧师的倡导下，各教派于 1953 年实行联合，改称为“中华基督教会”。保定、张家口、唐山、邢台等地的教派逐渐合一，联合组织宗教活动，统一组织学习政治、法律、政策、时事等。经过建国初期的反帝爱国运动，驱逐外国传教士，基本肃清了教会中的帝国主义影响。在此基础上，保定、张家口、唐山、石家庄、秦皇岛、邯郸等地市先后于 1956 年相继建立了正式的基督教三自爱国会组织。它标志着河北基督教会从此走上了自治、自养、自传的正确道路，变成了中国基督教会自办的宗教事业。

广大爱国的教职人员、基督徒心情舒畅，精神面貌为之一新，积极投身于建设祖国的洪流中。在此期间，农村传道人员绝大部分参加农业生产劳动，城市教牧人员在人民政府的帮助下，安排了工作，组织生产组。广大基督徒在不同的工作岗位上，努力工作，不少人做出了突出贡献，受到党和政府的表彰和奖励。

1958 年 3—4 月，在保定召开了河北省基督教界社会主义学习会议。全省有 24 个教派的 122 名教牧人员和信徒代表参加学习，会议通过了河北省基督教教牧人员自我改造倡议书。号召基督徒积极参加社会主义建设，在劳动实践中进行政治思想改造。教会决定把部分教堂和教产捐献给国家。这年，河北省基督教将大中城市中 26 处教堂和教产合并成 5 处，撤消 26 个教会团体。保定、石家庄、唐山、秦皇岛 4 市由原来的 4—5 个教堂合并为 1—2 座教堂，其余捐献给国家，教会实行各教派联合礼拜。由于受到“左倾”偏差的冲击，基督教参加联合礼拜的信徒大大减少。各城市到教堂过宗教生活的信徒人数由原来的 1500 人下降到 800 余人。此后，联合礼拜名存实亡，不少信徒组织起家庭聚会。

在“文化大革命”的十年动乱中，河北基督教受到林彪、江青反革命集团的严重摧残。教堂全部被封闭或占用，堂内设施有的被砸烂或毁坏，不少教牧人员被批斗，打成牛鬼蛇神，或遣送回农村。正常的宗教活动和三自爱国宗教团体组织被迫停止活动，陷入瘫痪状态。

1978年12月中国共产党十一届三中全会后，党的宗教信仰自由政策得到恢复和贯彻，河北各地基督教会陆续恢复了宗教活动。1981年10月，基督教教牧人员在石家庄举行座谈会，选举产生了由李友冬等9人组成的河北省基督教“两会”筹备小组。为建立河北省基督教爱国组织进行了思想上、组织上的必要准备。

1982年11月4日，河北省基督教第一届代表会议在石家庄市隆重召开。来自全省各地的66名基督教代表参加了会议。会上经民主协商，选举产生了河北省基督教三自爱国运动委员会和河北省基督教协会，审议通过了“两会”章程，制定了教牧人员爱国公约，李友冬当选为三自爱国会主席，房在磐为基督教协会名誉会长，尚求成为会长。河北省基督教两会是全省基督徒自己的爱国组织，它的建立标志着河北省基督教三自爱国运动发展到一个新阶段。为进一步办好河北自治、自养、自传的基督教会创造了条件，促进了各地教会三自爱国运动的顺利发展。

1987年10月，在石家庄举行河北省基督教第二届代表会议，各地教会90名代表参加了会议，会议修改了两会章程，选举产生了省基督教两会新的一届领导机构。省“两会后”，保定地区、邢台地区、邯郸地区、石家庄地区，保定市、唐山市、石家庄市、邯郸市、廊坊市、张家口市、秦皇岛市先后恢复或成立了基督教两会。同时无极、新乐、灵寿、行唐、广平、永年、曲周、大名、威县、栾城、获鹿等县也相继成立了三自筹备小组和协会组织。

1980年12月25日，邯郸市基督教堂正式复堂，这是自“文化大革命”后河北落实宗教政策恢复的第一座基督教堂，400多名基督徒欢天喜地举行圣诞崇拜，庆祝教会复堂。同时，秦皇岛基督教教产得到落实，基督徒开始到教堂过宗教生活。随着党和政府宗教政策的贯彻落实，各地基督教堂被修整一新，重新对信徒开放，石家庄市、承德市、张家口市、邢台市、廊坊市、唐山市、保定市、定州、安国、涿鹿、无极、行唐等基督教堂都已全部落实了政策。据1990年统计，河北省开放基督教堂49座、聚会点1136处，全省基督徒总数达12万多人，比1980年增长1倍。自1982至1990年，共按立牧师29名、长老77名，宣立传道人61名，基本满足了信徒过正常宗教生活的需要。

全省基督教会广大教牧人员和信徒群众积极加入到改革开放，建设四化的伟大事业中。他们中的绝大多数人员爱国爱教，努力工作，在不同的岗位上作出了一定的贡献，不少信教群众被评为省、地(市)、县劳模，先进工作者，三八红旗手。据1990年统计，全省基督徒中获得各种先进光荣称号者累计达4000多人，受到各级党和政府的表扬和奖励。

## 第二章 基督教派

第二次鸦片战争后，西方基督教各差会纷纷派遣传教士来华传教，涉足直隶。在中华人民共和国成立前，河北省计有 30 个大大小小的基督教（新教）教派。主要由美国、英国两大差会系统传入和控制。按传入的时间顺序分述于后。

### 第一节 美国差会

#### 一、公理会

公理会（又称公理宗或众议会）是基督教（新教）主要宗派之一。16 世纪后期产生于英国，由勃朗等人所创。主张每一教堂独立自主，由全体信徒治理教会。主要分布于美、英等国家。清道光十年（公元 1830 年）传入中国。咸丰十年（公元 1860 年），由美国公理会传教士柏亨利传入直隶，是最早传入河北的基督教教派。

公理会在直隶、山东、山西设立 9 个众议会（教区），形成华北公理会。在直隶境内，先后建立了张家口、保定、天津、北京、通州等教会，光绪二十六年（公元 1900 年）前，这些教会均形成众议会。

民国 9 年（公元 1920 年），在北京成立华北基督教公理会董事促进部，实行三级会议制。即华北公理会董事部、众议会（区会）、地方堂会董事会（堂会）。华北公理会董事部下设 7 个众议会（区会），其中 5 个众议会涉及河北，即天津、北京、保定和山东临清、德州。天津和北京两区会除个别堂会和支会在河北境内，多数在京津两市及郊区，山东临清和德州两区会含有河北部分教会。保定区会全部在河北境内。区会下设 66 个堂会，23 个分会和支会。

抗日战争期间，教会活动受到限制，公理会除城市有工作外，乡村教会陷入停顿状态，不少教堂被日军毁坏或强占。抗战胜利后，美籍传教士邵作法主持华北公理会，教务活动得到恢复。

1951 年 9 月，公理会在北京召开三自革新年会，成立三自革新委员会，解散华北基督教公理会董事促进部。1956 年，公理会正式成立华北基督教公理会三自爱国运动委员会。1958 年，基督教各教派实行联合礼拜，公理会在华解体。

#### 附：张家口公理会

清同治四年（公元 1865 年），华北公理会派美国传教士孀理夫妇到张家口创办华北公理

会第三区会，在河神庙街租房建堂传教。光绪元年（公元1875年）美国传教士罗雅各在西豁子买地30多亩，建造教堂、男女学校、养病院及传教士住宅，并在蔚县、宣化青圪塔等地建立支会。

光绪二十六年（公元1900年），义和团团员焚烧了西豁子所有房屋，传教士逃至黑河，张家口公理会受到重创。次年公理会用赔款重建原有设施，并积极向蔚县、万全、怀安、宣化等县建立分会。由于义和团运动的冲击，张家口公理会渐渐衰弱，虽经数年振作，仍难以恢复。民国3年（公元1914年）公理会将张家口公理会让渡给美普会，由瑞典美普会传教士海宁尔接办。

张家口公理会的外国传教士主要有：儒理、马维廉、马教士（马维廉之女）、戴阿力、达维德、贝以撒、雷云霄夫妇、富善夫妇、罗雅各、戴明德、恩教士、慕教士、施佛兰、恩惠华、孟亨利、韩明卫16人。

### （一）保定区会

清同治八年（公元1869年）九月，美国牧师贝以撒和屈德到保定，购买南关天坛街一处房产开始传道。同治十二年（公元1873年），建立了公理会保定众议会（区会）。

义和团运动期间，公理会不法传教士和部分信徒遭到义和团的沉重打击，教堂被毁。之后，公理会用赔款重建南关教堂，并附设同仁、明德学校及医院，以此为中心，向保定东南发展，在清苑、望都、唐县、无极、藁县、博野、束鹿、赵县、定县等地建立堂会。截止民国26年（公元1937年），保定区会有信徒2300多人，外国籍传教士3人、中国籍9人，有教堂15座，设有18个分会，教务活动频繁。

“七七事变”后，公理会传教士撤回保定，各地教会受到战乱的严重冲击，许多教会停顿以致消失。解放后，公理会保定区会参加三自革新，并恢复了定县、博野、高阳等地的公理会。1952年统计，保定区会信徒约500人，牧师2人，传道员7人，教堂2座，分会24个。

### （二）、北京区会和天津区会

咸丰十年（公元1860年），柏亨利在天津设立教会，并向附近各县扩展，形成天津众议会（区会）。下设19个堂会，其中8个堂会分布在河北省境内。

1、文安县城内堂会：清光绪二十六年（公元1900年）在城西赵村苑百册有一小教会，同年迁至城内建堂。民国12年（公元1923年）由信徒重建，并附设女子小学。负责人有宏冈寿、温常影、唐虎臣、延恩善、唐文教、曹维周。1951年，曹维周主持教务。

2、文安县左各庄堂会：民国23年（公元1934年）由女传道员李芳德创办，房舍由本村信徒捐款兴建。

3、文安县杨官营堂会：民国10年（公元1921年）由惠月亭创办，租房布道。民国23年（公元1934年）由区会和信徒合资购房一所。

4、文安县苏桥镇堂会：清光绪三十年（公元1904年）靳桂清创办。次年设育英小学，民国29年（公元1940年）活动停顿。

5、固安县马庄堂会：光绪三十二年（公元1906年）创办。民国22年（公元1933年）后，区会经费困难，传道员减少，由当地信徒领导，经济自立。负责人：王文治、温常影、唐文晋。

6、霸县南孟堂会：光绪十八年（公元1892年）创办。民国8年（公元1919年）设立初级小学，后改为妇女工读学校。负责人：王文治、温常影、惠月亭、于海楼、丁寿春、周孟林等。

7、文安县樊庄堂会：光绪二十八年（公元1902年）创办。民国2年（公元1913年）设女子小学，民国28年（公元1939年）教堂被洪水冲毁，后迁移村内，建房一所。负责人：温常影、刘志德。

8、文安县新镇堂会：光绪二十九年（公元1903年）创办，用差会款3000银元置房。先后有樊累文、刘永福、徐真慎、李泽青、李春芳等主持教务。

清同治三年（公元1864年），柏亨利到北京。创办教会及学校，并向通县、新城等县扩展，形成北京众议会（区会）。下设18个堂会，5个小学，1个学道院，1个幼稚园。其中6个堂会分布在河北的文安、香河、新城等县。6个堂会分别为：

1、涿县码头堂会：民国3年（公元1914年）由美籍雷恩德购房创办，后派荣元、杜文海、刘子明主持会务。民国10年（公元1921年）创办小学。民国31年（公元1942年）因战乱停止活动。

2、涿县松林店堂会：光绪三十一年（公元1905年）由当地信徒捐款兴建。民国23年（公元1934年）教会实行自立，“七七事变”后，教堂被毁，教务中断。负责人：刘松云、袁子才、靳渊明、杨恒其。

3、新城县五星屯：民国19年（公元1930年）当地信徒捐献5间房子作教堂，成立教会。由袁子才、杨荫先后传教。民国26年（公元1937年）杨荫离任，由当地信徒主持教务。

4、新城县平景镇堂会：光绪三十年（公元1904年）由美籍美魁仑创办，后新建教堂成立教会。先后有杜文海、郭元信布道，抗战时教务中断。

5、香河城内堂会：民国5年（公元1916年）由美籍费慕礼购房创建，后派毕道三、胡济东、李文溶主持会务。民国10年后，曹文德、张化田、李化真主持。民国35年（公元1946年），教务活动中断。

6、香河渠口镇堂会：民国10年（公元1921年），美籍传教士雷恩德创办，派李华、魏翔、倪焕卿主持教务。民国30年（公元1941年）因战乱，教会停顿。

### （三）、临清区会和德州区会

清同治五年（公元1866年），美国传教士山嘉利与马维廉到德州传教。光绪六年（公元1880年）四月，在德州南的庞庄创立了庞庄众议会，先后设立8处堂会，其中4处在直隶的吴桥、沧县、盐山、庆云（现归山东管辖）。民国9年（公元1920年），庞庄众议会改为德州区会，下设8个堂会，12个支会。仅有吴桥县桑园支会在河北境内，桑园支会属德县堂会所辖。

清光绪十二年（公元1886年），美国传教士金法兰从张家口调到山东临清，成立临清众议会。临清众议会（区会）向附近发展，先后建立了18个堂会。其中有8个堂会分布在河北的威县、广宗等县。

1、威县贺钊堂会：民国9年（公元1920年）租房设立教会，后捐款购房。土改时，教产被平分。信徒48名，负责人有袁汉卿、陈玉桂。民国23年（公元1934年）马双元负



责。

2、威县西柏悦堂会：宣统二年（公元1910年）由申杜忠创办，建造教堂及钟楼等设施。有信徒41名，传道员有彭福亭。

3、威县邵固堂会：民国9年（公元1920年）由王庆余、宋长荣传道并创建教堂。有信徒40人。

4、广宗县胡芦集堂会：民国18年（公元1929年），由姚襄臣、戴省三创办，并建有能容200多人的教堂，有信徒74名。

5、丘县城内堂会：光绪三十一年（公元1905年），由中国牧师王华章创办，后有殷殿英夫妇主持教务。“七七事变”后，日本侵略军攻打县城，教堂被毁坏。据民国36年（公元1947年）统计，有信徒85名。先后有朱好约、吴慎祥主持教会。

6、清河油坊堂会：民国9年（公元1920年），戴福瑞、薛长山创办教会，信徒捐资建堂，民国23年（公元1934年）黄文英负责。

7、威县固献堂会：民国11年（公元1922年），李泽远传教并设立教会，购地建造教堂一所。传道人有吴逊离、张冬、王上有、张兴福。

8、威县辛店堂会：民国14年（公元1925年）由木村梁大娘捐房和土地10亩，创建教会，信徒有90名。土改时，房屋倒塌、土地被平分。负责人为陈世昌、合成玉。

## 二、卫理公会

卫理公会（又称卫斯理宗、监理宗或循道宗），是新教主要宗派之一。18世纪初产生于英国，以卫斯理的宗教思想为依据的各教会的统称。注重在下层群众中进行传教活动，主要流传于英、美等国。美国独立后，该会又陆续分化成美普会、美以美会和监理公会等不同派别。

清道光二十七年（公元1847年），美国的美以美会传入中国，以后美普公会、监理公会也相继传入。同治七年（公元1868年），美国传教士刘海澜等人到北京传教，随后传入直隶，在直隶先后建立7个连环（教区）。民国3年（公元1914年），美普会传教士海宁尔接管公理会在张家口开办的传教事业，建立美普公会。

民国28年（公元1939年）5月，美以美会、监理公会、美普公会合并，改称为“中华基督教卫理公会”，实行会督制，在中国设立了华北等4个会督区，9个年议会和1个临时年议会。河北省的卫理公会分属于华北年议会和张家口临时年议会。下设8个教区、58个牧区、63个支堂，主要分布在张家口、唐山、秦皇岛、廊坊地区。两个年议会是其最高领导机构，由牧师江长川担任会督。

民国30年（公元1941年），日本发动太平洋战争，向英、美开火。日本军国主义为了控制、利用基督教，打着支持“中华教会自立”的旗号，于民国31年（公元1942年）10月15日，在北平成立了伪华北中华基督教团。河北卫理公会被迫加入华北基督教团，由江长川担任教团团长。抗日战争胜利后，华北基督教团自行解散。河北卫理公会的教务活动一度复兴，各教区有所发展。

新中国成立后，卫理公会响应“三自宣言”的号召，于1951年7月，在北京成立了“中华基督教卫理公会革新筹备委员会”，驱逐了外国传教士，宣布割断与美国差会一切政治和经

济联系，实行“三自”革新。据1952年统计，河北卫理公会共有信徒3589人，教区长7人，牧师44人，传道士26人，教堂121所。1958年，卫理公会参加基督教各教派的联合礼拜，该教派解体。从此走上了独立自主办教会、“三自”爱国的道路。

### （一）华北年议会

华北年议会所辖的河北卫理公会的前身是美以美会的华北年议会。同治八年（公元1868年），美国传教士刘海澜、韦礼安等人在北京建造教堂，并成立华北第一连环，韦礼安任第一连环司（教区长）。光绪十九年（公元1893年），美以美会正式成立华北年议会，下设5个连环、39处教会、42所学校，有传教士36人。

民国28年（公元1939年），美以美会华北年议会和美普会等联合，组建中华基督教卫理公会华北年议会。在河北下辖京兆、天津、滦县、山海关、遵化5个教区、47个牧区、54个支堂。直辖3所中学、1所医院、14处妇女儿童等事业机构。

#### 1、京兆教区

光绪三十二年（公元1896年），美以美会在北京创建京兆教区，当时称“顺天连环”。民国14年（公元1925年），京兆教区教会达到35处。民国28年（公元1939年）美以美会并入卫理公会京兆教区，下设霸县、固安等11个牧区（其中6个牧区在河北境内，5个牧区在北京市）、12个支堂，有公共卫生服务处1所。据1951年统计，共有牧师14人、传道士2人、执事41人、信徒约315人。6个牧区简况如下：

霸县牧区：光绪二十三年（公元1897年）美以美会拨银在霸县老堤村建立教会。民国9年（公元1920年），又向煎茶铺发展，并由田锡年建堂设立教会。民国28年（公元1939年），卫理公会设霸县为牧区，下辖老堤村、煎茶铺两个支堂。历任负责人有：刘玺、金城、岳庆雨、孙茂林、马振旗、田锡年、米振邦、陈玉珂。

固安牧区：光绪三十二年（公元1906年），美以美会拨银在固安县城内西街建立两所教会。民国9年（公元1920年）又向柳泉发展，由中国籍传道人文敏创建教堂，下辖两个支堂。历任负责人为文敏、陶铨、马振欧、司秉权、邱尚斌、陈茂村、景景天、司永康、王体清、王兆科、吴玉峰、田锡年、张巨清、徐昆山、刘振祥。

大北尹牧区（廊坊市）：光绪二十年（公元1894年）美以美会在安次县大北尹村买房设立教会，后向码头、别古庄发展。民国2年（公元1913年）魏文明到别古庄租房传教。民国9年（公元1920年）买房设立教会并举办学校。大北尹村在民国28年（公元1939年）被设为牧区，下辖别古庄、码头两支堂。历任负责人有：王梯清、侯殿、文敏。民国37年（公元1948年）后由侯秉仑牧师主持教会。

旧州牧区：民国6年（公元1917年）传教士王兆科在旧州镇买地建房设立教会后成为牧区。民国36年（公元1947年）因洪水泛滥，牧师迁移廊坊。历任牧师为：房圮、米振邦、贾君苦、李永清、侯秉仑、邱尚斌。

廊坊牧区：民国4年（公元1915年）田锡年到安次县廊坊车站东大街租房传教。民国9年（公元1920年）米振邦购2所房产，设立教会。光绪十四年（公元1888年）美以美会到永清县韩村传教建立教会，举办学校30余年。民国27年（公元1938年），信徒减少，划归廊坊牧区管辖。廊坊牧区历任负责人为：田锡年、米振邦、刘赏辰、刘振祥、王近棠、尚求成、陈大庸、杨苦和、孙九泉、孟德荣、杜步云、司永康。

牛坨牧区：光绪三十三年（公元1907年）美以美会拨款在固安牛坨镇购地建造教堂，发展信徒。民国12年（公元1923年）传教士田文昭到渠沟传教，设立支堂。建国后，牧师马振旗主持牧区教务。

## 2、遵化教区

清光绪元年（公元1875年），美国美以美会传教士刘海澜等人到遵化传教，在县城南关购地百亩建立教会。于光绪四年（公元1878年）建造了基督教堂，随后在党峪、平安城、铁厂、鲁家峪、东梁子、东新花、石市花、杨五官屯陆续建立教堂，光绪十一年（公元1885年）形成美以美会遵化连环。光绪二十六年（1900年）教会增加到28处，分布在遵化、丰润、玉田、迁西诸县。

民国28年（公元1939年），遵化连环改称为卫理公会遵化教区，下辖11个牧区、7个支堂、1个公共卫生服务处。

丰润牧区：清光绪十九年（公元1893年）传教士在丰润县城建堂。义和团运动时被烧毁，后用赔款建新堂。本世纪20年代，马氏布道团前来开展教务，开办学校、医院、诊所各1所。民国29年（公元1940年），布道团撤走，教务消沉。解放战争期间，教会与国民党专员王金兰关系密切，用救济物资维持教会。1951年，杨荣封任丰润城关教堂牧师。该牧区下辖王官营支堂，系于民国元年（公元1912年）由牧师曹万荣租房设立。民国4年（公元1915年）买房作正式支堂，民国14年（公元1925年）创办男女小学各一所。王官营支堂在西那庄、小八里庄、大令公庄、张皮冬庄、高各庄、大安乐庄曾设过村堂，但在民国29年（公元1940年）前均已停顿或被其他堂合并。历任负责人曹万荣、郑士芳。

沙流河牧区：光绪十五年（公元1889年）传教士到沙流河传教。光绪十九年（公元1893年）王牧师主持修建教堂，后被义和团摧毁，传教士用赔款重建教堂。民国28年（公元1939年）设立牧区，民国29年（公元1940年）在杨五官屯设立临时主教堂，被日军焚毁。1951年牧师傅海主持教务。历任负责人为潘祯、陈玉山、刘光祖、傅海。

老庄子牧区：民国9年（公元1920年）创立教会，民国11年（公元1922年）兴办一所小学、诊所。民国28年（公元1939年）设立牧区，下设：车轴山、任各庄、詹官屯、娘娘庙、党家庄村堂，除党家庄村堂外，其余均在民国29年（公元1940年）前解散。民国36年（公元1947年）至1951年教务一度中断，后由赵延敏牧师主持教务，恢复活动。

玉田牧区：光绪二十五年（公元1899年）美以美会在玉田创立教会。光绪二十七年（公元1901年）牧师高秀山在城内建造教堂，民国28年（公元1939年）成立玉田牧区。先后有杨纲、王恩兆、刘绍棠、郭凤林、唐铺等人主持教务。建国前后，由马俊卿牧师主持工作。

鸦鸿桥牧区：光绪二十六年（公元1900年）在鸦鸿桥建立教堂。民国27年（公元1938年）在窝洛沽租房设立支堂。历任负责人有张神芝、雷岳山、刘昆山。

迁西牧区：光绪二十七年（公元1901年）美以美会创建迁西教会，光绪二十九年（公元1903年）在新集设立支堂。民国28年（公元1939年）成立牧区，下辖新集教会，后迁西教堂被日伪侵占，到民国36年（公元1947年），教务活动完全停止。历任负责人有张柏林、陈玉山、王恩池、刘绍棠。

三屯营牧区：情况不详。

遵化牧区：情况不详。

鲁家峪牧区：光绪二十三年（公元1897年）创建教堂，后被义和团烧毁。光绪二十七年（公元1901年）教会用1万余两白银赔款重建教堂。民国31年（公元1942年）被日军摧毁。

大党峪牧区：光绪十六年（公元1890年）买房建立教堂。后被义和团烧毁，光绪二十七年（公元1901年）教会拆本村的关帝庙重建教堂。民国32年（公元1943年）被日军侵占并改为据点。

平安城牧区：光绪十三年（公元1887年）租房建立教会，光绪二十一年（公元1895年）美籍牧师达维德买房建教堂。民国28年（公元1939年）设立牧区，下设东新庄子、东梁子河、小初地、马申桥4个支堂。分别于光绪十五年（公元1889年）、光绪十七年（公元1891年）、光绪二十一年（公元1895年）建堂。光绪二十六年（公元1900年）全部被义和团烧毁，次年又重建。

### 3、山海关教区

清光绪元年（公元1875年），美国美以美会传教士到秦皇岛传教。在石门寨、黄土营、驻操营、山海关等地设立教堂。光绪二十一年（公元1895年）在山海关设立山海关连环，德瑞牧师任连环司（教区长）。

光绪二十七年（公元1901年），山海关连环扩展到22处。兴办江中男中、贵贞女中等6所学院，1所女神道学院，建立了医院、诊疗所。据民国27年（公元1938年）统计，山海关连环下辖山海关、石门寨、滦河、抚宁、施各庄等8个牧区。有教职人员11名、教徒500余人。

民国28年（公元1939年），山海关连环改为卫理公会山海关教区。在抗日战争期间，信徒减少到100多名。民国35年（公元1946年），教会利用发放救济物资之机，积极开展教务，信徒增至500人。1949年，华北年议会派李彦林任教区长。

据1952年7月统计，卫理公会山海关教区设有牧区7个、支堂7个、牧师6人、传道员9人，信徒276人。7个牧区简况如下：

石门寨牧区：清同治十三年（公元1874年）三月，中国籍牧师刘广庆到抚宁石门寨传教。次年，两位美籍传教士到石门寨兴建福音堂。本世纪初有信徒100多人，分布在浅水营、北峪、刁部落、徐庄等9个村庄。抗日战争期间，教会日渐消沉。建国前夕，信徒仅有42名。历任牧师为：王治平、李维庸、吴祺、武锡功、康永贵、张英杰、刘嘉臣、司秉权、郑佛臣。

山海关牧区：光绪十四年（公元1888年），美以美会在山海关建立教会，次年建造西关福音堂。后被义和团焚烧。光绪二十八年（公元1902年），教会用赔款重建福音堂，设有南北大院，举办惠文男子小学、竟贞女子小学和1所医院。鼎盛时期，学生多达百余人。据民国27年（公元1938年）统计，牧区有信徒约500余人，下辖海阳支堂。历任牧师有老德、王振东、庄寿、李显文，刘赏臣、李延林、孙辉、周占其。

施各庄牧区：光绪二十八年（公元1902年），中国籍牧师吴岐到昌黎县施各庄传教，并购房建立教堂，后设立男校，民国18年（公元1929年）又设立女校，直到民国30年（公元1941年）停办。施各庄牧区辖有刘台庄支堂。历任牧师有吴岐、王德源。

昌黎东关牧区：光绪三十一年（公元1905年），美籍传教士厚巴德创办昌黎东关教会。后有美籍传教士费克礼接任。民国21年（公元1932年），庆寿牧师主持教务。建国后，庆寿牧师仍主持教务。

抚宁牧区：光绪十一年（公元1885年），美国传教士在抚宁城内购地7亩，建立教堂。康永贵、刘嘉臣、徐万国、梁立志、侯秉伦、田立功先后主持教务活动。民国27年（公元1938年）有信徒89人，分布在周围12个村庄。民国30年设立抚宁牧区，下设白玉庄、深河、台头营3个支堂，其中台头营、深河的信徒220多人。民国35年（公元1946年），抚宁教会自行停止宗教活动。

海滨牧区：光绪十七年（公元1891年）夏，外国传教士到北戴河传教。民国元年（公元1912年），美籍牧师白雅各在海滨安四路创立教会，民国15年（公元1926年）刘松如等人购地建立教堂。民国27年（公元1938年），海滨教会信徒达到200余人，分布在刘庄、单庄、丁庄、慕义寨等十几个村庄。历任牧师有邹金镜、刘松如、荆国栋、张英杰、王近溪、司秉权、田立功等。

昌黎城内牧区：光绪二十八年（公元1902年），卫理公会拨款在昌黎县开教购买房产，同年八月朱成勋主持教务。光绪三十一年（公元1905年），在卢龙县蛤泊东街购房设立支堂，民国19年（公元1930年）杨荣森主持教务。新中国成立后，屈绍成牧师主持教务。

#### 4、滦县教区

清光绪九年（公元1884年），中国传道人王庆云在滦县传教，用美以美会的无定额资金设立教堂，发展信徒。在安各庄、卑家庄、连兆店、柏各庄、迁安、宜安、沙河驿、王官营设立了教会。光绪十四年（公元1888年），在滦县教会组成美以美会滦州连环。王庆云任连环司（教区长）。

义和团运动后，滦州连环发展迅速，教会用所得赔款重建和扩建教堂，至民国14年（公元1925年）滦州连环已有29处教会。民国28年（公元1939年），滦州连环改称为卫理公会滦县教区，下设乐亭、榛子镇、迁安等7个牧区、219个支堂。历任负责人是陈恒德、吴玉伦、邹金镜、石延林。

1951年，牧师王近溪任滦县教区长。据1952年统计，教区有牧师6人、执事28人、传道士2人、信徒631人。

乐亭牧区：光绪二十一年（公元1895年）曾国治接受无定额之外资在乐亭城内南街设堂传道。北院房产系由教友捐款置买，有房产54间、地产2.867亩，资产总值1.274万元。历任负责人有石延林、孟德荣、刘俊升、田阴清、李玉珂。王近溪为教区长。下辖5个支会：新开口支会，于民国14年（公元1925年）由乐亭新开口镇教徒捐款设堂。民国37年（公元1948年），房舍设施由当地政府代管使用。当时有房产6间、地产1.368亩，资产总值2249.5元。马头营支会：民国9年（公元1920年）在马头营镇由中外教徒捐款建立，民国36年（公元1947年）房产设备均为本地使用。历任负责人有李玉珂、刘青云。当时有房产10间、地产1.16亩，资产总值2289元。汤家河支会，开始时接受无定额之外资在城南汤家河镇租房立堂传道。民国9年（公元1920年）中外人士捐款买房，王凤信牧师建堂，民国36年（公元1947年）刘桂增牧师因特务罪被枪决，教堂分给群众。当时有房产23间、地产3.12亩，资产总值6036.8元。阎各庄支会：宣统三年（公元1911年）在乐亭

县阎各庄村租房传教。民国 9 年（公元 1920 年）中外信徒捐款买房。民国 37 年（公元 1948 年）所有房舍均归本街学校使用。历任负责人有：吴凤羽、巴吕超。当时有房产 23 间、地产 2.184 亩，资产总值 4981 元。汀流河支会，约民国 9 年（公元 1920 年）有中国传道者向中国教徒劝募款设立教会。民国 37 年（公元 1948 年）后，房产设备为本地代管使用。历任负责人有赵连益、刘青云。当时有房产 28.5 间、地产 2.3 亩，资产总值 12324 元。

榛子镇牧区：光绪十八年（公元 1892 年）春高辅清接受无定额外资在滦县榛子镇东门里设堂传道。初由吴棋牧师租房为堂，后用庚子赔款 7000 多元建立教堂。并成立“精鱼女子学校”，学生达 130 多人。此后，李长英牧师传教。1951 年统计，有房产 10 间、地产 10.42 亩，资产总值 9215.6 元。历任负责人有：王成培、吴棋、宗义、张自盛、高辅清、刘文远、吴希贤、刘青山、赵连益、曹玉宝、李长英。该牧区下辖 2 个支会：王官营支会，约在光绪二十一年（公元 1895 年），中国传道人以无定额外资在丰润王官营镇设立教会。据 1951 年统计，有房产 7 间、地产 1.98 亩，资产总值 3614 元。历任负责人有刘青云、刘靖清。王店子支会：地点在滦县王店子村，创办人及时间不详。由中国信徒捐助建堂，日本侵华时被焚烧一空。据 1951 年统计有地产 3.53 亩，资产总值 529.5 元。历任负责人为张允振、于有传。

迁安牧区：光绪九年（公元 1883 年）由滦县传入，光绪二十一年（公元 1895 年）在迁安城内北街买房 30 间作为教堂。民国 36 年（公元 1947 年）牧师走后教务停止，1950 年归县人民政府代管。据 1951 年统计房产 47 间、地产 36.27 亩，资产总值 15688 元。历任负责人为谷琪、李专英、王震东、王赫儒。该牧区下辖 3 个支会：建昌营支会，约在光绪二十七年（公元 1901 年）用无定额外资在迁安县建昌营镇设堂传道。1951 年统计，有房产 22 间，地产不详，资产总值 7505 元，负责人为王敬虔。宜安支会，约创办于光绪十年（公元 1884 年）教堂房屋系由滦县宜安镇中国信徒捐助，日本侵华时焚烧一空。当时有地产 3.66 亩，资产总值 549 元。沙河驿支会，约在光绪十年（公元 1884 年）创设支会，后被日军所焚烧。1951 年统计有地产 1.78 亩，总值 267 元。

滦县牧区：光绪十一年（公元 1885 年）北京年议会派孙九皋、王成培、宋启事传教，并以无定额外资在滦县西街设立教会。光绪十二年（公元 1886 年）成立教会小学，民国 23 年（公元 1934 年）改为汇文中学。1951 年王近溪、韩殿英主持教务，1955 年由屈绍成兼任，1951 年统计有房产 67 间、地产 4.375 亩，总值 13854 元。历任负责人有：孙九皋、王庆云、潘植、王耀庭、刘俊升、曹玉宝。该牧区辖 2 个支会，地点均在滦县西街。糯米庄支会，民国 2 年（公元 1913 年）由中国传道者接受无定额外资创立。1951 年统计有房产 36 间、地产 42.83 亩，总值 12583 元。历任负责人有封瑞恒、赵连益、于良、屈绍成。安各庄支会，光绪十六年（公元 1890 年）曹玉宝牧师接受无定额外资设堂传道。1951 年统计，有房产 40 间、地产 16.83 亩，总值 7249 元。

唐家庄牧区：民国 37 年（公元 1948 年）创办。地址在唐山市唐家庄 2 房 6 条 45 号。1951 年统计，有房产 10 间、地产 1.1 亩，总值 2799.25 元。该牧区下辖 2 个支会。九百户支会，光绪二十六年（公元 1900 年）接受无定额外资在滦县九百户村设立，民国 37 年（公元 1948 年）归唐家庄牧区领导。1950 年有房产 3.5 间、地产 0.5 亩，总值 841.5 元。历任

负责人有王赫南、高辅清、吴琪封。卑家庄支会，光绪十五年（公元1889年）成立。地点在唐山市卑家店大街，建堂款系总会及本地信徒奉献。1951年统计，有房产19.5间、地产4.6亩，总值3178.5元。历任负责人有唐振邦、郭杰、杨绍唐、于良、张文周等人。

赵各庄牧区：民国10年（公元1921年）王廷印在赵各庄东街租房设教会。民国24年（公元1935年）信徒捐款在维新街修建平房17间。牧区下辖白道子支会，系民国20年（公元1931年）王廷印用无定额外资在滦县成立。负责人为王廷印、吴希贤。1951年统计，牧区有房产22间（其中白道子支会5间）、地产2.57亩（白道子1.1亩），总值9915.5元（白道子支会1065.5元）。

连北店牧区：光绪二十一年（公元1895年）王铎接受无定额外资在滦南县连北店设堂传道。在“七七事变”前，教务活动兴旺，曾有信徒200多人。1951年统计有房产18间、地产2.91亩，总值3086.82元。历任负责人有王铎、郑兆珍、胡逢春、刘文远、曹万景、杜文奎、邱永兴、曹玉宝、王奉信等。该牧区下辖5个支会，均在滦南县境内。长凝镇南街支会，民国17年（公元1928年）赵连益利用信徒捐款及外资建堂。有房产20.5间、地产3.06亩，总值4647元。（本牧区房地产数总值均为1951年统计）。历任负责人有赵连益、刘青云、王奉信、于有信。公案桥堂庄支会，民国元年（公元1912年）刘文远捐助房舍设堂，创始人为刘俊升。1951年曾派卫昌超任支会负责人。有房产9间、地产1.162亩，总值1758元。历任负责人有于书杰、卫昌超。胡各庄支会，光绪十五年（公元1889年）刘俊升接受无定额外资设堂传道，民国33年（公元1944年）被日军所焚，只剩部分讲堂。有房产3间、地产5.893亩，总值979元。历任负责人有邱永兴、曹万景、于有信、刘青云。柏各庄支会，光绪七年（公元1881年）由中国传道人以无定额外资设立。有房产17间、地产1.75亩，总值2782.7元。历任负责人有王奉信、伦武堂、吴灵均、陈子杨、屈冠善。滦镇支会，光绪十九年（公元1893年）由中国人宋毅接受无定额外资设立。有房产23间、地产1.836亩，总值4563.9元。历任负责人有吴琪、王钺、王兆科、王天祥、郑兆珍。滦县教区还设有1所公共卫生服务处，民国36年（公元1947年）成立，秦文文负责。

### 5、天津教区

清同治十一年（公元1872年），美国传教士达吉瑞来天津设堂传教，创办学校、医院。并向大城、沧州、盐山、南皮等地扩展，形成美以美会的天津连环。义和团运动后，天津连环所属各县的教堂剧增，扩充新建大城、里坝、青县、南皮、王家口等教会，至民国14年（公元1925年），天津连环增设天津和天津南两个教区，教会21处。民国28年（公元1939年），天津两连环改称卫理公会天津教区。下设10个牧区、8个支堂，在河北境内只有南皮、里坝（今大城县境内）、大城、青县4个牧区。关张庄、里头村、崇仙、韩村、台头、胜芳6个支堂。

新中国建立初期，华北年议会派王受彤牧师任天津教区长。据1952年统计，天津教区有牧师5人、传道员10人、信徒195人（不包括天津市）。

南皮牧区：光绪二十三年（公元1897年），金诚牧师在南皮县城南街购地2.4亩，设立教堂，后被义和团毁坏。光绪二十七年（公元1901年），天津连环用赔款重扩建了南皮教会，有房屋36间。民国28年（公元1939年），南皮教会改为卫理公会南皮牧区，下辖关张庄、里头村两个支堂。历任牧师有：徐景平、孙九皋、崔治平、韩阁臣、孙鹤鸣、张雨亭、

田葆祥。中国籍传道士有杨春和、陈燕堤、杨绍堂、翟治平。

里坦牧区：光绪十八年（公元 1892 年），美以美会在里坦镇（今大城县境内）设立教会，侯万玉牧师主持教务并建立教堂。民国 28 年（公元 1939 年）后，里坦教会设为牧区，下转崇仙支堂。历任牧师有：梁世才、康永贵、王亮、徐慎思、刘继永、王兆科、杨顺、杨崇深、韩殿英等。

大城牧区情况无考，负责人为杨景春。

青县牧区情况无考，负责人为张郁文。

（二）张家口临时年议会

张家口卫理公会临时年议会的前身是张家口美普会。

清宣统元年（公元 1909 年），美国美普会传教士海宁尔到阳原县青坨塔村传教，并在宣化按院街设立教会。民国 3 年（公元 1914 年），海宁尔接受原张家口公理会的移交，张家口公理会开设的教堂、支会等改为美普会。

海宁尔积极开展教务，在原有基础上设立了西豁子、宣化、化稍营、北水泉、西合营等 11 处教会。并扩大学塾为学校，开办“卜歌德神道班”，后改为速成神学院，后又改为长城神道院，成立惠济医院。在清宣统二年至民国 8 年（公元 1910-1919 年）间，教会发展迅速，计有外国传教士 10 人，信徒达 1000 余人。

“七七事变”后日本军队侵占张家口，教务陷入停顿。民国 28 年（公元 1939 年）8 月宣布取消美普会、成立卫理公会张家口临时年议会。民国 30 年（公元 1941 年）12 月，太平洋战争爆发后，日伪军占领张家口西豁子总会。次年 6 月，成立伪“蒙疆基督教团”，有 70-80 名信徒代表参加了成立大会。姚树德为教团长，日本牧师岛村为顾问。小川秀一为牧师，不久日军强占教堂，开设伪中央医学院。教会经费断绝，传道人员自谋生路，信徒锐减。抗战胜利后，伪蒙疆基督教团瓦解，卫理公会正式恢复。民国 36 年（公元 1947 年），江长川总督主持第四届年议会，决定设立张家口西教区、南教区和东教区，王彬为西教区、南教区教区长，武文蔚为东教区教区长。教区下设 11 个牧区，8 个支堂。见表 5-2-1。

张家口临时年议会组织系统表①

表 5-2-1

上海基督教卫理公会总会	张家口年议会 (临时)	东教区 (武文蔚)	张家口东关牧区——姚 沛 延庆牧区——无人 宣化牧区——张成宪——深井支堂——张成宪 怀来牧区——陈俊德
		南教区 (王 彬)	北水泉牧区**李 满 莲花池支堂——王献瑞 李林庄牧区——白士义 下利台支堂——张成瑞 西合营牧区——张成瑞 添河河支堂——王献瑞 化稍营牧区——任 贵 青坨塔支堂——任 贵
		西教区 (王 彬)	三里庄牧区——龚 金——洗马林支堂——无 人 安家堡牧区——高举民——贾贤庄支堂——无 人 柴沟堡牧区——李 荃——北沙城支堂——冀德泰

①1951年绘制



民国 36 年（公元 1947 年）冬，张家口成立国际救济委员会分会，教会利用救济物资发展教会势力，教务一度中兴。

1951 年，张家口各教派响应《三自革新宣言》，成立三自革新筹备会。卫理公会宣布割断与美国差会的联系，拒绝差会津贴。据 1952 年统计：张家口卫理公会有信徒 1226 人、牧师 10 人、传道员 3 人。

卫理公会西豁子总会：清同治五年（公元 1866 年），公理会传教士孀理夫妇到张家口传教，设立公理会。光绪元年（公元 1875 年）传教士罗雅各在张家口西豁子买地 30 多亩，建造教堂，设立男女学校、养病院及传教士住宅。民国 3 年（公元 1914 年），西豁子教会改归美普会。为扩充学校医院，又买地 60 多亩，创办培植中学、小学、惠济医院。历任传教士有罗雅各、海宁尔、森德本、魏好仁、戴瑞万。

民国 22 年（公元 1933 年），魏好仁在西豁子设立速成神学院，姚树德为院长。民国 28 年（公元 1939 年）8 月，西豁子教会改为卫理公会。太平洋战争爆发后，日伪军警强占西豁子教会，改为伪蒙疆中央医学院，教会被迫迁走。

民国 34 年（公元 1945 年）8 月，卫理公会重新回到西豁子。次年，国民党军队强占西豁子教会，将其洗掠一空。民国 36 年（公元 1947 年），高进贵恢复培植学校，自任校长。医院由崔育田负责，王彬主持教务。

新中国建立后，教会迁移到东关街教会，西豁子总会教堂由培植学校占用。

东教区、西教区、南教区简况如下：

1、东教区：张家口卫理公会东教区下设宣化、怀来、延庆、张家口市 4 个牧区，1 个深井支堂。先后由武文蔚、王彬任教区长。

张家口东关牧区：民国 8 年（公元 1919 年）11 月，由美国外洋布道会——美普会拨款 4300 元购置东关街房院一所，开为教堂。民国 28 年（公元 1939 年），改称卫理公会东关牧区，先后由牧师李满、李若、姚沛主持教务。

1951 年 2 月，东关牧区宣布与美国差会断绝关系。同年 4 月，加入三自革新筹委会。据 1952 年统计，东关牧区有牧师 3 人、信徒 245 人。

怀来牧区：设在怀来县城，其城内福音堂系一信徒捐赠，前后两院，有房屋 35 间。建国后，兴修官厅水库时被国家征购。牧区负责人为陈俊德，有信徒 70 人。

延庆牧区：基本情况不详。

宣化牧区：光绪二十二年（公元 1896 年），瑞典传教士森得本夫妇到宣化传教。光绪二十八年（公元 1902 年）森得本购买民房改建为教堂，民国 3 年（公元 1914 年），宣化教会加入美普会，成为东教区所辖牧区之一。

建国后，宣化牧区由牧师张成宪主持教务，信徒有 113 人，房屋 34 间。1954 年，宣化成立三自爱国会，宣化卫理公会和神召会合并，举行联合礼拜。

2、西教区：设在怀安县的柴沟堡，高进贵、李丕先后为教区长。教区下辖柴沟堡、安家堡、三里庄 3 个牧区；左卫、洗马林、贾贤庄、北沙城 4 处支堂。

柴沟堡牧区：民国 8 年（公元 1919 年），张家口美普会派牧师高悦到怀安县柴沟堡创建教堂。民国 29 年（公元 1940 年）柴沟堡教会改为卫理公会——牧区，下设北沙城支堂。各乡村曾设冬季学道房，教会设有医疗室。有信徒 200 余人。解放后，柴沟堡教会信徒 131

人，北沙城支会约 40 人。

三里庄牧区：宣统二年（公元 1910 年），杜国兴在万全县三里庄建立教会。继有神牧师（瑞典人）、袁世旺来村传教，民国 8 年（公元 1919 年）购买房产，建立美普会教堂，发展信徒 62 名。牧师有龚金、美籍海牧师、霍炳、乔源。三里庄牧区下设洗马林支堂，为民国 9 年（公元 1920 年）赵德延所建，发展信徒 43 人。

安家堡牧区：安家堡（在万全县境内）开教系一名外地修铁路的袁××（名字无考）传入。由高举民代理牧师，租民房建立教堂，民国 29 年（公元 1940 年）设为牧区，下设贾贤庄支堂，信徒 195 人。左卫（在怀安境内）支堂，1952 年统计有信徒 55 人。

3、南教区：设在蔚县西合营教会（今蔚县西合营镇），先后有武文蔚、王彬为教区长。牧区设西合营、化稍营（阳原县境内）、李林庄、北水泉 4 个牧区和青圪塔、漆河涧、下利台、莲花池 4 个支堂。

### 三、福音会

福音会是美国信义宗牧师侯理定于清光绪年间在直隶南部创办的，时称南直隶福音会。总会设在大名县，下设 9 个分会。主要分布在大名、成安、威县、永年、肥乡、曲周、广平、邯郸、魏县等县。据民国 9 年（公元 1920 年）统计，南直隶福音会设有总堂 5 处、教堂 10 座，有美籍传教士 22 名、中国传教士 16 名、信徒 473 人。设立学校 7 处，学生达 298 名。民国 10 年（公元 1921 年），侯理定去世，福音会转交给通圣会陶春古牧师，一些福音会分会也陆续易名为其他教派。

（一）、大名总会：光绪二十四年（公元 1898 年），美国牧师侯理定夫妇到大名传教。在大名县城西门里购置土地 20 亩，建造教堂和附属房屋 50 间，设立福音会。光绪二十八年（公元 1902 年）侯理定在城外东老堤购置民田约 350 亩，建造教堂、住宅、教室等房屋 300 余间，设立 2 所男女学校，建造一座大教堂，一时成为著名的“福音村”。

民国 9 年（公元 1920 年），大名福音会在城内设立救灾童女校，有学生 200 名；在福音村设立救灾童男学校，有学生 500 名。兴办了救灾粥厂和以工代赈的草辫厂。有传教士 9 人，计发展信徒 109 人。

民国 10 年（公元 1921 年），侯理定去世，福音会转交给通圣会，民国 20 年（公元 1931 年），又转交给伯特利会。抗日战争爆发后，福音会大名城内教堂被华北交通公司借用。只剩东老堤“福音村”，其规模大大缩小。据民国 32 年（公元 1943 年）统计，大名福音会占有地 614 亩、楼房 15 座、平房 170 间。有传教士 7 人、信徒 104 名，刘忠效为负责人。

（二）、成安福音会：民国 4 年（公元 1915 年），侯理定牧师在成安传教，设立分会。民国 11 年（公元 1922 年），把成安分会归并给成安宣圣会。有信徒 30 余人。负责人有王金朝、李书卿。

（三）、威县福音会：光绪二十九年（公元 1903 年），威县福音会成立。在县城南大街购地 6 亩，先后建造教堂及附属房屋 103 间、楼房 4 栋，并附设男女小学各一所。

福音会以县城为传教基地，向四周村庄扩展。先后在小辛泉、郭草楼、刘家庄、七级堡、段王村、北辛庄、大张山、赵村集、张家庄、南辛庄、河南疃、只寨、第什营、姚庄、

沙柳寨设立 15 个支会，信徒 807 人。美籍牧师班马大，瑞典人莫稿美主持教务。民国 32 年（公元 1943 年）后，由段雁塔传道士接任，后渐无教派之别，形成合一基督教会。

（四）肥乡福音会：光绪三十一年（公元 1905 年），福音会传入肥乡。在县城南关购地 0.86 亩，始建教堂一所，有房屋 22 间。传教士 4 人，发展信徒 112 人、慕道友 81 人。抗日战争爆发后，教堂被日伪县公署借用并予以拆毁。教会历任负责人为李会云、吴纪新、吴镜一。

（五）广平福音会：光绪三十一年（公元 1905 年），广平福音会在广平县城东街建立。购地 7.6 亩，建造楼房 2 所、房屋 76 间，设立福音堂一座。民国 9 年（公元 1920 年），广平福音会有中外传教士 4 人，发展信徒 210 人。

广平福音会兴办 31 所学校及慈善事业。抗日战争爆发后，教会前院被伪县公署借用，学校停办。信徒人数达到 306 人，由德国牧师柯固道负责教务，中国籍传道士陈员、朱怀同、贺青云协助传教。1953 年，广平福音会改称为中华基督教会。

（六）、曲周福音会：清末年间，福音会传入曲周县，并在县城南街建筑教堂，有房屋 49 间，并在河南疃、旦寨，设立分会，传道士株朝宗负责教务。该会有传教士 2 人、信徒 177 人，其中慕道友 37 人。

（七）、永年福音会：光绪三十一年（公元 1905 年），福音会传入永年，在临洛关、广府、李庄、刘固设立教堂，发展信徒 700 余人。光绪三十一年（公元 1905 年）美国传教士汤美勤、任保罗到临洛关传教，购买已荒废的皇帝行宫设立教会。民国 15 年（公元 1926 年），教会向东扩展，购地千亩，建造一大教堂。开办孤儿院、男女小学校，增扩耕地 40 余亩。临洛关教会在刘固设立教堂，成立分会，信徒增至 640 人。民国 20 年（公元 1931 年）任保罗去世，临洛关教会一切房产交给邢台内地会，福音会改组为内地会。广府福音会位于永年县城，系美国女传教士韩兰芳受侯理定牧师委托购买房地改建而成教堂，面积 6 亩。韩兰芳传教士又在永年李庄、魏县城内以及肥乡、广平设立分会。广府附近信徒近千人。抗日战争期间，信徒锐减为百余人。历任传教士有韩兰芳、陈正卿。

（八）、其他县福音会：南直隶福音会在民国初期向邯郸、鸡泽设立教会。美国传教士任保罗出资在邯郸北关、鸡泽城关建立教会。民国 14 年（公元 1925 年），邯郸北美教会改为内地会，鸡泽教会改为宣圣会。

#### 四、通圣会

通圣会是 19 世纪末在美国西南部成立的一游行布道团，时称“至圣团”。后组成教会，组织体系近似美以美会，是一较小教派。宣统二年（公元 1910 年），美国传教士陶纯嘏传教到中国，在山东聊城设立总会，由陶纯嘏、德维馥任正副会长。通圣会设立了聊城、阳谷、馆陶三个区会、70 多个支会。宣统三年（公元 1911 年），通圣会传入馆陶县，渐渐发展到曲周、大名等县，设立支会 5 个，有信徒 450 人。

（一）、馆陶通圣会：宣统三年（公元 1911 年，）美国传教士陶纯嘏到馆陶设立教会。在南馆陶购地 99 亩，建房 164 间，成为馆陶区会所在地。通圣会以此为中心，向周围发展，在房寨、柴堡、徐村、浅口设立教堂成立支会，发展信徒 200 多人。历任传教士有陶纯嘏、张昆山、任尚德、武献义。

(二)、曲周通圣会：民国初年（公元 1912 年），通圣会传教士在曲周侯村创办教会。建造 4 所楼房、16 间房屋，设立礼拜堂，发展信徒 150 人。教会负责人于化泉等。

(三)、大名通圣会：民国 10 年（公元 1921 年），大名福音会侯理定去世，将大名福音会两所教产转交给通圣会，由陶纯嘏牧师主持工作。民国 20 年（公元 1931 年），通圣会将大名教会移交给伯特利教会。

在通圣会管理的 10 年中，大名通圣会开办了学校、医院、孤儿院等，有信徒 100 人。

## 五、宣圣会

宣圣会是 19 世纪末在美国产生的五旬节派中的一分支。宣圣会组织为监督制。美国差会（总会）批准在华传教士组成议事会，选举监督，决定重大教务。监督每年主持召开一次年会，磋商教会事务，由各传道区组成的执行会具体实施，监督负责指导督促。宣圣会影响不大，是较小教派之一。

民国 3 年（公元 1914 年），美国牧师孔彼得在山东朝城县创办宣圣会总会。民国 9 年（公元 1920 年）孔彼得将总会迁至直隶大名县。宣圣会在新中国成立前，计在河北省下设 25 个支会，共有信徒 2000 人。主要分布在大名、成安、邯郸、磁县、永年等县。

(一)、大名宣圣会总会：民国 9 年（公元 1920 年），美籍牧师孔彼得到大名传教，始建宣圣会，先后在大名镇署西黄小街、北关西北隅购买民房民地，建起两座礼拜堂。同年将设在山东朝城县的宣圣会总会迁至大名北关教堂。占地面积 102.3 亩，后陆续建立了医院、学道院、学校等附属设施。

宣圣会以大名县城为基地，向大名各乡村传教。先后在金滩镇、儒家寨、茜家圈等村设立 9 个支会，信徒约 400 余人，其中总会信徒 138 人。总会历任监督有孔彼得（1914-1923 年）、苏光亚（1923-1927 年）、孔彼得（1927-1933 年）、魏义绥（华人）（1933-1943 年）、许贵宾（华人）（1943-）。

(二)、成安宣圣会：民国 10 年（公元 1921 年），宣圣会总会在成安东关设立教会。加拿大牧师蓝万德购地 23 亩，建造 4 栋楼房、70 间房屋，并设立教堂，开办学校。先后在北郎堡、南散湖、漳河店、中甘罗、县城东关设立 5 个分会。民国 20 年统计，有信徒 272 人、慕道信徒 471 人，共计 743 人，1953 年改组为中华基督教会。历任传教士有蓝万德（加拿大籍）、刘敬、王宝玺、陈利、苗增佑、王珩、贾凌云、尚清格、张振山。

(三)、永年宣圣会：民国 9 年（公元 1920 年），宣圣会在永年创办教会。先后建立了广府、北河庄、正西 3 座教堂，发展信徒 430 余人。

广府镇教会：民国 9 年（公元 1920 年），宣圣会总会派遣美籍牧师狄道东到永年县城广府镇传教。在城关南街购买房宅，改建为教堂，民国 18 年（公元 1929 年）重建新礼拜堂。“七七事变”后，差会断绝了津贴，由中国传教人维持教务，信徒 130 人左右，传道人更换频繁。历任传教士：狄道东、孔彼得、苗增佑、贾如作、陈历、许贵宾。

北河庄教会：民国元年（公元 1912 年）北河庄村设立宣圣会。民国 14 年（公元 1925 年），北河庄教会划归广府宣圣会。民国 30 年，宣圣会总会资助购地建造教堂一座、房屋 3 间。民国 36 年（公元 1947 年），信徒有百余人。历任负责人为黄炳可、吕文英。

正西教会：民国元年（公元 1912 年），基督教传入正西，渐渐发展到 200 人。民国 25

年（公元1936年），宣圣会总会资助购地2.5亩，建造教堂一座、房10间，称为宣圣会堂。教会历任负责人为：朱洪泰、吴长治、洪恩。

（四）、邯郸宣圣会：民国10年（公元1921年），加拿大牧师蓝万德在邯郸传教，设立宣圣会。民国14年（公元1925年）孔彼得在邯郸火磨街购地2.5亩，建房19间，始建礼拜堂，并在沙河镇、张庄桥设立支会。教会历任传教士有贾凌云、武东泰、申必昌、潘景新。

（五）、鸡泽宣圣会：民国19年（公元1930年）前后，宣圣会传入鸡泽县，在县城南街购地始建基督教堂。计房屋15间，信徒81人。教会历任负责人为：武东泰、贾凌云、何天才等。

（六）、其他宣圣会：宣圣会曾在磁县南城子、魏县北皋镇、院堡、临漳县店上等地设立支会，隶属于成安宣圣会，由蓝万德牧师维持教会。另有传教士马万和等人。

## 六、基督复临安息日会

基督复临安息日会由威廉米勒于1861年创立于美国。光绪二十八年（公元1902年）美国基督教安息日会传入中国。在上海设有总会，由美籍传教士柏仁生任总会长，下设8个联合会、32个区会。

民国9年（公元1920年），安息日会传入直隶，组成直隶区会。区会设在北京，上属华北联合会领导，下辖5个教会，分布在石家庄、张家口、唐山、秦皇岛等地，有信徒400人。1951年，安息日会参加三自革新爱国运动。1958年，河北区会参加联合礼拜。河北区会历任会长有盖尔恩（美籍）（1932-1937年）、焦文理（1937-1941年）、单乐天（1942-1945年）、孟万书（1946-1951年）、单乐天（1951-）。

（一）、张家口安息日会：民国9年（公元1920年），美国牧师阚士罗到张家口创办安息日会。在桥西街建造“警世堂”，后迁移到新华路的汉桥街。

在汉桥街购地60余亩，兴建教会、医院。医院取名“华北疗养院”，设备比较先进完善。并兴办《时兆》报馆，内容以新奇时事居多，认为时事是耶稣再来的预兆，故得此名。该报在河北、蒙古等地发行，院内并设有对蒙人传道的礼拜堂。

太平洋战争爆发后，安息日会教堂医院被日本侵略军侵占，医院的设备被毁坏，教会只好租房举行宗教活动。1949年，河北区会派樊奉天传教士到张家口主持工作。1951年4月，樊奉天上报区会，宣布脱离与区会关系，参加三自革新运动，实行教派联合礼拜。

据1952年统计：张家口安息日会，有牧师长老各1名、执事2名、信徒24名。历任教会负责人：1920-1933年期间为阚士罗、葛仲尧、郭鹤鸣、万××。《时兆》报推销员：赵福东、孟永生、魏国瑞。负责人孟昭义。1933-1935年为鄢信元、1935-1938年为王紫垣、1938-1941年为王雅儒、1941-1944年为王俊德、1944-1947年为周新民、1947-1949年为单乐天、1949年为许耀堂、1949-1954年为樊奉天。

（二）、石家庄安息日会：民国20年（公元1931年），中国籍传教士庚兆祥到石家庄在桥西西小街租房创办安息日会。“七七事变”后，教会被日本侵略军飞机炸毁，教务活动中断。

1950年5月，河北区长派传道员赵福东到石家庄恢复安息日会。赵福东在南大街租房

设立教会，成立“安息日学”。同年，由区会拨款 1000 元在新华路购买 15 间房子，设为教堂。1951 年底，信徒达 50 人（包括井陘 20 余人）。1958 年赵福东参加保健站工作，教务活动中断。

（三）、唐山安息日会：民国 16 年（公元 1927 年），中国籍传教士孟昭义、殷永虔到唐山创办安息日会，在东缸窑周家街建造教堂。安息日会又向滦县、昌黎等地发展，先后在开平、滦县半壁店设立支会，由白子衡负责。该会有信徒 158 人，并附设一小学。1952 年有信徒 64 名。

（四）、秦皇岛安息日会：民国 21 年（公元 1932 年），中国籍牧师王雅儒到秦皇岛缸砖路租房创办教会，并附设一所小学，发展信徒 99 名。先后有王雅儒、单乐天、庚兆俊、庚复光、孟万书、王维杰主持教务。

1949 年，蔡铸轩牧师到秦皇岛接管安息日会教务，由于一般职工无法参加安息日会活动，许多信徒加入“基督教团契”，信徒减为 20 余人。1958 年，安息日会合并到古里里“基督徒团契”。

（五）、其他地区安息日会：巨鹿安息日会创办于民国 20 年（公元 1931 年）。在夏旧城租借房屋设立教会，建有平民识字班，发展信徒 68 人，由郑巨才负责教务。

## 七、清洁会

基督教清洁会原为美国门诺会。该派于光绪三十一年（公元 1905 年）传入中国。宣统三年（公元 1911 年），美国门诺会牧师薄清洁到直隶开州（今河南濮阳市）设立教会，因为薄清洁传教颇有影响，故取名清洁会。清洁会总会设在开县，其组织系委员制，由美籍传教士组成委员会，下设布道、教育两部。在河北下设 5 个分会，有信徒近 500 人，开办学校 5 所。

（一）、大名清洁会：民国 9 年（公元 1920 年），清洁会总会派遣美籍牧师北福德夫妇到大名传教，在城东南张小街购地 43 亩建造 100 多间楼房，作为住宅。在南街路西、路东购置两处房产，建造两座礼拜堂，设立清洁会。

清洁会以大名县城南街路东教会为传教中心，积极向四周村庄传教。先后设立了龙王庙、邵庄、苑骈村等分会堂，有信徒 300 余人。并先后开办了神道学校、文华小学校、华美中学、润德中学等 4 所学校。

太平洋战争爆发后，美籍传教士撤走，由孙更新牧师、郭兰田维持其教务活动，当时有信徒 194 人。1953 年，清洁会加入中华基督教会。

该教会历任传教士有：美籍传教士有孔福德夫妇、宗福义德、富德、阚福敏；法、宗、薄、葛 4 位女传教士，葛维德夫妇。中国籍传教士有孙更新、郭兰田、曹建勋、李景贤、李清芬等。

（二）、其他县清洁会：民国 19 年（公元 1930 年）前后清洁会传入魏县，在双井建立教堂。后又在邯郸县、肥乡县、成安县、威县设立清洁会聚会点，信徒约 200 人。传道员有：杨殿帮、杨殿臣、刘明、吴同心、沈纯等人。

## 八、远东宣教会

远东宣教会是美国基督教差会专门派遣传教士到东亚地区传教的办事机构，在河北省设有高碑店、峪口两个教会，信徒约 120 人。

(一) 高碑店教会：民国 19 年（公元 1930 年），远东宣教会派遣传道士张凤元到新城县高碑店创办教会。保定公理会牧师马星格协助租房设立教堂，积极健全教会组织，民国 31 年（公元 1942 年）远东宣教会信徒达到 30 人。同年，日本侵略军查封教堂，逮捕了传道士张凤元，宗教活动中止。1951 年，远东宣教会自形解体。历任传教士有：张凤元、张景山、马星格。

(二)、峪口镇教会：民国 20 年（公元 1931 年）后，远东宣教会在三河县峪口镇创办教会，租房设立教堂。先后发展信徒 81 人，负责人为白余庆。

## 第二节 英国差会

### 一、循道公会

循道公会属英国监理宗，系按照卫理公会建立教会的原则而无监督制的教会。清咸丰十一年（公元 1861 年）循道公会传入直隶。先后在唐山、吴桥、开平、林西、昌黎、卢龙等地建立教会，信徒约有 1323 人。光绪三十三年（公元 1907 年）圣道会、偕我公会和圣经公会联合成立循道公会。民国 21 年（公元 1932 年），循道会加入循道公会机构中，正式改名为“中华基督教循道公会”。本会设有全国总议会，下设华北等 7 个教区，华北教区有 12 个联区，在河北境内有天津、唐山、林西、永燕、靖安 5 个联区。1950 年，循道公会参加三自革新爱国运动，和英国差会割断关系，并与其他教会联合。

#### (一)、天津联区

清咸丰十一年（公元 1861 年）三月，英国圣道堂（圣道公会）传教士郝黠廉、殷森德来到天津建立教会。同治十年（公元 1871 年）后，圣道堂在大沽设立教会，渐渐在唐官屯、兴济、东大沽、北塘、芦台、泊头、连镇设立会堂。光绪三十一年（公元 1905 年），建立天津支会。据光绪三十二年（公元 1906 年）统计，天津支会有 11 所会堂，有外国传教士 1 人、中国传道人 5 人、信徒 235 人，还有男子小学 1 所。

民国 21 年（公元 1932 年），循道公会将天津支会改为天津联区，分辖天津、静海、泊镇、吴桥、芦台等地，中国传道人张赤三为负责人。1951 年，牧师张宝轩任联区长，王书椿、闰书利、刘文元为执事，有信徒 20 人。

#### (二)、唐山联区

光绪十年（公元 1884 年）英国传教士韩荫上、德辅廊到唐山传教。光绪十二年（公元 1886 年），在广东大街路北建造“圣道堂”，后又扩展到附近的开平、王盼庄、河头、稻地、小集、钱家营等地，形成唐山支会。截至光绪三十二年（公元 1906 年），唐山支会有 35 所会堂，有传教士 23 人、信徒 860 人，另有小学 7 所。

民国 19 年（公元 1930 年），圣道堂更名为中华基督教循道公会，建立唐山联区。下设

稻地、南市、钱家营、广东大街堂、白官屯、东缸窑、西缸窑、开小集、大张庄、胥各庄 10 个堂会。同年又在唐山二区刘屯建立开滦堂，于民国 28 年（公元 1939 年）开办一初级神学院，张宝轩任院长。

### （三）、林西联区

光绪二十六年（公元 1900 年）前，英国传教士到茨榆坨（今滦县岳各庄）、殷各庄传教设立教会。民国 4 年（公元 1915 年），英国传教士叶得恩到林西租房传教，民国 18 年（公元 1929 年），中国传教士李景山、李辅臣两位牧师在开滦煤矿购地建造教堂。民国 21 年（公元 1932 年），改称“基督教林西循道公会”，设林西联区，下辖林西堂、殷各庄、茨榆坨 3 个堂会。

林西联区的教牧人员调动频繁，人员不固定。民国 18 年（公元 1929 年）有赵连宾，后有周尚勇、梁福祿、郑恩久、李丕显、边希林、张元金、张保选、刘若愚、杨启元、杨德金等教牧人员。杨德金于民国 37 年（公元 1948）—1951 年任林西联区长，后由教士陈克威、杨圣光、王若钊、项书亭主持。1958 年统计，该联区有信徒约 100 人、传道人 2 人。

### （四）、永燕联区

光绪二十一年（公元 1895 年），英国圣道公会派遣中国传道人李安泰到永平（今卢龙县）传教。在永平、卢龙、燕河营等地建立教会，形成永燕联区，下辖永平城堂、刘家营堂、燕河营堂。1952 年，由牧师郑锡三任联区长，有信徒 20 多人。

### （五）、靖安联区

光绪三十三年（公元 1907 年），中国籍传道人李安泰到昌黎县传教。在昌黎、石门寨、靖安镇等建立教会，形成靖安联区。下辖靖安镇堂、石门寨堂。1952 年，由郑锡山牧师兼任联区长，信徒为 60—70 人。

## 二、中华圣公会

圣公会又称“安立甘”宗，是基督教主要宗派之一。产生于 16 世纪欧洲宗教改革运动时期的英国。1534 年英国会通过法案，规定英国教会不再受治于教皇而以英王为最高元首，成为英国国教。

该宗保留主教制，圣职分为主教、会长（相当于牧师）、会吏三级。习惯上尊坎特伯雷大主教为名义领袖，但无世界性统一组织。该宗以圣经为教义基础，持守传统教义并主张具体解释上兼容各家，是天主教和新教各教派间的调和者。

19 世纪初，圣公会逐步向各国扩展。鸦片战争前后由英、美、加拿大传入中国。清道光十五年（公元 1835 年），美国圣公会首先传入中国，以后英国和加拿大圣公会陆续在华建立教会。民国元年（公元 1912 年），各圣公会联合成立中华圣公会，划分为 11 个教区。

同治元年（公元 1862 年），英国圣公会传入直隶，在北京设立华北辖境。禄赐、史嘉乐先后为圣公会华北辖境主教。民国元年（公元 1912 年）4 月，中华圣公会总会成立，华北辖境易名为中华圣公会。民国 14 年（公元 1925 年）华北辖境改称为华北教区，鄂方智任华北主教。华北教区下辖北京、永清、河间、安国、安平、肃宁、献县、博野、唐县、天津 10 个牧区和大同传道区。

民国 29 年（公元 1940 年），因战乱圣公会在北京以外的学校、医院停办，河间、安



平、唐县、献县、肃宁等教会的传道人员为活命而逃匿，上述5个牧区组织解散。到1950年圣公会华北教区只剩下北京、天津、永清、安国、博野、大同6个牧区。

华北教区历任主教有：禄赐（1873-1879年）、史嘉乐（1879-1914年）、鄂方智（1914-1940年）、史多玛（1940-1950年）、凌贤杨（中国籍）（1950-）。

1、永清牧区：清同治七年（公元1868年），圣公会派遣永清人张富到原籍传教。光绪二年（公元1876年），在永清县城内始建安立甘教堂，英籍传教士孟鹤龄、孙嘉乐主持教务。光绪二十六年（公元1900年），孟、孙二人死于庚子之变，安立甘教会停顿。次年冬，英国传教士鄂方智到永清整顿教务，用庚子赔款先后盖起楼房和平房196间，附设存实中学、教会医院。还设有育德、贞文男女小学两所。

民国元年（公元1912年），永清牧区成立，下设三圣口、后奕、西新民庄、李家口等5个支堂。民国23年（公元1934年）教区发展到鼎盛时期，有会长10人（外籍会长2人）、传道士11人，信徒1000人。

民国26年（公元1937年），抗日战争爆发后，永清牧区的教务开始走下坡路。除李家口有一姓徐的牧师主持外，西新民庄、三圣口、北大王庄、后奕4个支堂均被占用。据1952年统计，牧区6个堂会，信徒降至516人。

永清牧区历任负责人有：孟鹤龄、孙嘉乐、鄂方智、胡德华、马伯熙、柯耶西、雷德春。

2、安国牧区：清光绪十六年（公元1890年），英国传教士孟鹤龄到祁州（今安国市）租房传教，始建教堂。

光绪二十六年（公元1900年）义和团焚烧了安国圣公会教堂。光绪三十年（公元1904年），中国籍传教士李子明到祁州恢复教务，民国2年（公元1913年）英国传教士胡士伟用赔款在安国重新建造福音堂，并成立了祁州牧区。牧区下辖孙庄、谢庄、辛庄、流昌、崔章5个支堂，后设立一所“中华圣公会医院”。

民国6年（公元1917年）安国县洪水泛滥成灾，教会购进大批粮食放赈济民；民国9年（公元1920年）安国旱灾严重，教会发放赈款帮助灾民打井，以此吸收了许多灾民入教，信徒约有一千余人。

抗日战争后，外籍传教士撤回北平，医院被人民政府接办。1950年会长王振民主持教务，1958年圣公会参加联合礼拜。

安国牧区历任传教士：英籍有孟鹤龄、狄教士、胡士伟、何明清；中国籍有李子明、董尧仁、李浚澜、焦永生、王振民。

3、博野牧区：民国3年（公元1914年）屯庄营村信徒高洛平在本村设立教会。民国7年（公元1918年），圣公会安国牧区拨款购地始建教堂。会长李俊杰、王文彩主持教务，后有英籍会长孟雅各、中国籍张雨洲任牧区会长。

抗日战争爆发后，孟雅各被日军抓走，教务停顿。民国31年（公元1942年），张雨洲、雷德春恢复教务。1951年，因博野牧区无教牧人员主持，划归安国牧区领导。教会由传道士杨书明负责，信徒计有426人。

4、河间牧区：民国5年（公元1916年），王文海到河间城内居住传教，始建教会和医院，在城南各村发展信徒，并接管城北公理会信徒。在留古寺、张寺营设立堂会。后有张俊

杰、傅文启、臧锐明、周俊元等主持教务。民国 29 年（公元 1940 年），因战乱牧区解散。

5、安平牧区：民国 14 年（公元 1925 年）左右，中国籍传教士李子明创办安平义里教会。后有张宗洵主持教务，民国 29 年牧区组织解散。

6、唐县牧区：民国 7 年（公元 1918 年），牧师李俊兰、张木泉创办唐县教会。民国 9 年（公元 1920 年），英籍何大夫、中国籍吕忠玉来唐县协助教务，以放粥救济为手段发展信徒。民国 11 年（公元 1922 年），在唐县牛眼沟始建教堂。教徒很快发展到唐县、曲阳等县的 14 个村庄，并在曲阳宋家庄设立了支堂。会长唐文馨主持教务。抗战爆发，唐文馨撤回北平，教务停止。

7、献县牧区：民国初年传入。据民国 14 年（公元 1925 年）统计，东西高坝、南漳河、李庄等村有教徒 70 余户，解放前自行消失。

8、肃宁牧区：民国初年传入，信徒人数极少，后消失。

### 三、内地会

内地会是基督教最早的差会之一，1865 年由英籍传教士戴德生创立。该会派遣大批英、美、加、澳、德、芬、南非、瑞典、挪威等国各教派传教士到中国内地传教。

清同治五年（公元 1866 年），戴德生率领 20 余名英国传教士到中国传教，并在上海增设中国总管理处（内地会总会），但无全国性组织。光绪十七年（公元 1891 年）内地会传入直隶，在获鹿、保定、邢台、宣化、邯郸等地建立教会，共有教堂 20 余座，信徒近 3000 人。1950 年，各地内地会参加三自革新运动，与其他教派参加联合礼拜。

#### （一）、获鹿区会

光绪十三年（公元 1887 年），上海总会派遣英国传教士青季莲夫妇及贾贵安、莫崇信到获鹿传教，在县城东关购房设立教堂。《辛丑条约》签定后，内地会乘机向附近各县扩展。民国 18 年（公元 1929 年），成立获鹿区会，会长由凌桐担任，下设 11 个堂会、26 个分会，开设 2 所小学、1 所女子学道院。信徒达到 200 余人。

“七七事变”后，外籍传教士撤离回国。刘谦、孙殿杰主持教务。民国 31 年（公元 1942 年），日本人组织的华北基督教团成立，正定道基督教团区会成立，获鹿内地会参加了基督教团。胡景森担任会长。民国 35 年（公元 1946 年）区会在获鹿设立“道学院”。民国 36 年（公元 1947 年），区会迁到石门市（今石家庄市），和神召会合并建立“圣经工读学院”。

1951 年，在石家庄市改组获鹿区会，成立“基督教石家庄圣教会”。王文宽、刘谦、孙殿杰主持教务，组织堂会联合办事处。1958 年内地会解散。

1、获鹿堂会：光绪十三年（公元 1887 年），青季莲在获鹿县城购买一所大院，成立内地会福音堂。后扩大为占地 16 亩、房 123 间、楼房 2 座，成为区会的所在地。获鹿区会下辖岭底、山尹、北古城、西铜冶、大车行 5 个分会，有信徒 150 人。

获鹿堂会历任传教士：英籍有青季莲夫妇、贾贵安、莫崇信、雷牧师；中国籍有董日生、苏锦成、胡景森、胡恩义、卢秉钧、张计徒、张二毛等。

2、行唐堂会：光绪三十年（公元 1904 年），中国籍传教士李伯到行唐县传教，在东大街租房建立简易教堂。宣统二年（公元 1910 年）购地建立正式教堂。行唐堂会下设岗头村、北伏流 2 个分会。先后有李伯、石贵珍、王世华、申老曾等人负责教务。

民国 24 年（公元 1935 年），教会完全自立，并更名为“基督圣教”。解放后，石贵珍负责教会，有信徒 55 人。

3、灵寿堂会：光绪三十一年（公元 1905 年），中国籍传教士李同文到灵寿县传教，设立教堂。民国 9 年（公元 1920 年），灵寿发生旱灾，基督教会通过发放赈款，吸引灾民入教。为此，李同文还被县公署授予二等“嘉禾章”奖。次年信徒增加四五百人。灵寿堂会借机扩大了组织，在陈庄、青廉设立分堂。下辖牛城、西营、木佛、白马岗 4 个分会。

抗战期间，陈庄教堂被日本侵略军烧毁。1949 年，县城教堂被公安局占用，教徒均参加家庭聚会。

灵寿堂会的历任传教士有：青季莲、李同文、刘谦、高桂香、范平康、柯仲权、孙殿杰、刘凤鸣。

4、平山堂会：光绪三十四年（公元 1908 年），传道员李敏政到平山传道，并在县城北关建造教堂，有房子 18 间。同时向四周村庄扩展，先后在东回舍、川坊、进家庄、曹峪、南川建立 5 个分会，信徒 116 人。历任负责人有李敏政、张凤鸣、贾贵安。

5、元氏堂会：光绪三十四年（公元 1908 年），英国传教士青季莲和中国籍传道员胡思义到元氏县城建立教堂，有房子 18 间，占地 1.3 亩。并在韩台设分会，信徒约百人。负责人为赵景云。

6、井陘堂会：民国 2 年（公元 1913 年），青季莲牧师到井陘县传教，在县城建造教堂，有房子 14 间。设立刘家沟、教场 2 个分会，有信徒 40 人。历任负责人有：张书林、万银林、刘敬田、刘谦、刘士林、武年新。

7、赞皇堂会：创建于光绪三十一年（公元 1905 年）。该堂会在县城东关街设一福音堂，有房子 15 间，占地 1.4 亩，有信徒 98 人。设有阳泽、榆底、东王俄 3 个分会。历任负责人有：顾兰德、范德润、杨士林。

8、临城堂会：民国初期，青季莲到临城传教，在县城南大街设立教堂，有房屋 44 间，占地 1.5 亩。并在岗西村、两口村、西新安、岗上设立 4 个分会，有信徒 152 人。历任传教士为王德学、孙庆魁、刘新路、商守仁、张群等。

9、晋县堂会：民国初期，内地会传入晋县，在塔上村设堂会，信徒多为公理会信徒。负责人为吴金玉、吕马太。

10、内邱堂会：光绪三十年（公元 1904 年），青季莲牧师到内邱传教，建立教堂，计发展信徒 304 人。有杨凤兰、高法成、石奉琳、秋振基主持教务，并在张麻村设立分会。

11、石家庄堂会：1951 年，各县堂会筹募 300 万元，在石家庄正东街购房，设立教会，定名为“基督教石家庄圣教会”。由王文宽、刘谦、孙殿杰主持教务，信徒仅 40 人。1959 年有信徒 20 人。

## （二）邢台区会

光绪十四年（公元 1888 年），上海总会派遣英国牧师纪振刚到顺德（今邢台）西山传教，设立教会。光绪二十七年（公元 1901 年）在西门里建立了教堂。民国 23 年（公元 1934 年），纪振刚重建一座规模较大的教堂。

纪振刚以顺德为中心，向沙河、南和、内邱、临城扩展，设立教会，有信徒约 100 余人。民国 31 年（公元 1942 年）后内地会逐渐衰落。民国 36 年（公元 1947 年）土改运动时

教产被平分，信徒到邢台中华基督教教会作礼拜，已无派别之分。

1、沙河堂会：民国元年（公元1912年），沙河堂会创立。有信徒26名，教堂一所，房屋17间。渐渐向四周扩展，至民国26年（公元1937年）信徒达180人。张在磐为教会负责人。

2、南和堂会：创办于光绪三十二年（公元1906年）。设有教堂一座、房屋33间。在白佛设立分堂，发展信徒164人。教会负责人有司提反、李星五。

3、临洛关堂会：光绪三十一年（公元1905年），美国传教士汤美芹、任保罗到永年县临洛关传教。民国元年（公元1912年），购买房产设立教会，隶属南直隶福音会。民国21年（公元1942年），临洛关教会由邢台内地会接管，改组为临洛关内地会堂会。

教会设有东西两院、教堂2所、房屋120间，占地40余亩，其中耕地40亩、墓地1.5亩。设有男女学校、孤儿院。有信徒450人。历任传教士有：汤秀勤、任保罗、贾勤堂、王灵田、朱道成、韩会成、杨更有等。

4、邯郸北关堂会：邯郸北关堂会原为福音会。民国14年（公元1925年），美籍传教士任保罗将北关教会由邢台内地会接收代管，福音会改组为内地会。

民国22年（公元1933年），信徒常天智、段珍、李申甫等扩建教会，计有房屋54间，占地6.5亩，有信徒300人。1952年，信徒达170人。历任负责人有：任保罗、青季莲、董甫华等。

#### 四、弟兄会

弟兄会是19世纪初期在英国产生的基督教教派。由于对英国国教——圣公会不满，爱尔兰、英格兰两地的部分信徒纷纷脱离国教，联合组成弟兄会。成立地点在浦来冒司，故改称为“浦来冒司会”。光绪十五年（公元1889年），弟兄会传入中国，主要在江西、山东、蒙古开展传教活动。

光绪二十三年（公元1897年），弟兄会传入直隶。在直隶先后建立5个教会，主要分布在今承德地区的平泉县、滦平、隆化、围场及承德市等地，有信徒1979人，教堂11所。解放后，承德地区的基督教会渐渐衰落。1958年弟兄会自行解体，许多县的基督徒几乎绝迹。

##### （一）、平泉教会

光绪二十三年（公元1897年），英国传教士史蒂芬到平泉传教，在伊格尔的帮助下租房布道。光绪二十六年（公元1900年）六月，义和团运动在承德地区迅速开展起来，传教士纷纷逃离，教务中断。

光绪二十七年（公元1901年），英国传教士伊格尔回到平泉，购地建造房屋30间，设立教堂，并向附近各地传道发展信徒。民国18年（公元1929年），英国牧师马礼逊扩建教会房屋40余间，并建大教堂，信徒达到250人。

太平洋战争爆发后，日本基督教牧师二桥正夫接管教会，将弟兄会改为长老会，外籍传教士被集中到热河。民国37年（公元1948年）平泉教会共有信徒350人。

教会历任负责人有：史蒂芬（英籍）（1897—1900年）、伊格尔（英籍）（1902—1916年）、马礼逊（英籍）（1916—1941年）、二桥正夫（日本籍）（1941—1945年），1945年后不

详。

其他传教士有：和布德（澳）、夏曙光、费实尔德（德）、闵玉宝、孟晓光、张明贺（中国籍）。

#### （二）、丰宁教会

光绪三十年（公元1904年），基督教传入丰宁县。民国4年（公元1915年），信徒已发展到70人。民国24年（公元1935年）英国牧师范××、斯××在凤山购买房院，设为教堂，并在石桥、周家店设立分堂。

民国30年（公元1941年）英国牧师撤走，教会由美籍传教士罗锦义负责。1949年，教会被占用，信徒仅有8名。教会传教士有：范××、斯××、宫大卫（均为英籍）、莫金山、罗锦义（美籍）、吕佐洲、屈禄、赵××（中国籍）。

#### （三）兴隆教会

民国24年（公元1935年），美国传教士罗锦义到兴隆县传教，发展信徒13名。由于战乱和教牧人员频繁调换，教务活动一直没有多大发展。1949年，英籍牧师岳丰撤离回国。教会渐消失。历任传教士有：罗锦义、砂山贞夫、砂山节子、岳丰。

#### （四）、隆化教会

民国17年（公元1928年），英籍牧师郝布德到隆化传教。先后在县城南街、张家湾、西头营、蓝旗北沟建立教会。共发展信徒1310人，其中男950人，女360人。民国29年（公元1940年），英籍传教士郝布德等人回国，教会由传道员孙伯勤主持。

教会历任传教士有：英籍为郝布德、代占恩，中国籍为孙伯勤、吴谦、张永泉。

#### （五）、承德教会

清光绪三十二年（公元1906年），英国传教士巴乃德到承德传教，在草市购房改建为福音堂，传教士范士吉、宫大卫分别在粮市北山和滦河设立了两座基督教堂。传教士以教堂为中心点，积极开展传教活动，传教士最多时达到20人。民国24年（公元1935年），日本牧师福井二郎到承德传教，在二道街子租房设立教堂，积极扩展日本教会势力。

民国30年（公元1941年）12月太平洋战争爆发后，在热河的英籍基督教传教士被日本侵略军全部集中“管教”。日本牧师福井二郎接管承德的所有教堂，日本传教士多达28人。抗日战争胜利后，民国34年（公元1945年）12月日本传教士福井二郎夫妇被八路军收留审查，民国35年（公元1946年）9月又到承德草市基督教堂，民国37年（公元1948年）回日本。

历任传教士：英籍有巴乃德、范士吉、德康宁、宫大卫、石立柱、夏曙光、毕乐天、费教士、郑教士、木教士。日籍有福井二郎、二桥正夫、门马保久、福富春雄、砂山贞夫、中出清、宫本、坂东房子、吉田顺子、泽崎、山田晴枝、野泽贞子、永见、古屋野、和田正。中国籍有王玉新、葛佩钦、韩迪生、王宗章、张文全、武振如、胡子彬、王好问、宋宝山、董俊川、吴荣节、傅永福、王书香、贾学如、慕启贤、耿书堂、白德福、蔡永春、吴永生、刘玉、马英、单德兴、修仁德、张国华。

### 五、中华救世军

救世军是基督教中从事传教与社会服务的一国际组织，创始人为英国人威廉·布斯。

1878年定名为救世军，模仿军队的建制，信徒称军兵，传道人称军官，且有军阶、军衔，总部设在伦敦。重视街头露天布道，注重在下层群众中举办各种慈善事业。

民国4年（公元1915年），救世军传入中国。在北京设有本部，在各地建立37个独立部队（教会）。同年，救世军传入直隶。在直隶设有2个区队、9个队（教会）、9个分队，主要分布在保定、张家口、石家庄、定县等地。见表5-2-2。1951年，中国籍救世军军官宣布革新，脱离外国差会系统，成立中华救世军革新筹备委员会，河北各地救世军军官参加当地革新委员会。1958年，各地救世军参加联合礼拜，原救世军始告解散。

中华救世军组织系统表

表 5-2-2

北 京 本 部	保定区队	保定队 高阳队 涿县队
	定县城内队	留早分队 东亭分队 高蓬分队 博野淤堤分队
	安新端村队 — 张家口队 — 天津区队 — 石家庄队 ——	任丘吉庄分队 万全分队 雄县板家窝队 周庄分队 大步村分队 无极郭庄分队

（一）北京本部直辖队

救世军北京本部直辖河北救世军4个队。分布在张家口、定县、安新境内，信徒999名。

1、定县队：民国6年（公元1917年），英籍军官原××和中国籍军官黄文凯到定县传教建立队部。民国19年（公元1930年），英籍军官马瑞山和中国籍军官王金贵、任俊德在县城内建造教堂。并在城西沙窝设立医院，采取慈善救济等方法积极传教，很快扩展到十余村。在留早、东亭、高蓬建立了3个教堂，信徒约500名。

太平洋战争爆发后，教会活动停止。1950年，中国籍军官赵坤开始恢复教务活动，约有80名信徒。同年冬，北京本部调来军官刘文霖、刘配慈夫妇，到定县主持教务。据1953年统计，定县救世军队下设留早、东亭、高蓬和博野淤堤4个分队，有信徒75人。

2、安新县圈头队、端村队：民国5年（公元1916年），英籍军官桑××和狄××到安新传教，以救济等慈善事业吸收教徒。到民国26年（公元1937年），在安新发展800余名信徒，并建立任邱吉庄分队。

“七七事变”后，外国军官撤走，由田德、田会堂主持教会工作。民国30年（公元1944年），教堂被日军烧毁，军官陈彼得等人加入其他教派。由于长期无军官领导，安新救世军随之消失。

3、张家口队：民国7年（公元1918年），英国救世军军官朱恒到张家口传教，在南营坊创办救世军。民国15年（公元1926年），救世军买到明德南街的房子，改建成教堂和军官住宅。民国32年（公元1943年），日军强占教会，该队一度停办。民国34年（公元1945年）恢复活动。历任队长有方国正、赵林燕、胡庆深、高道平、田莲柄、齐明堂、王刚寰、白凌云、霍炳甲、谢锡珍等人。

### （二）保定区队

民国7年（公元1918年），英国救世军传教士纪英在保定建立区队部。下辖保定、高阳、涿县3个队。

1、保定队：民国5年（公元1916年），英籍救世军军官康××、李德林等人到保定传教。民国9年（公元1920年），在西大街建教堂，有平房10余间。民国27年（公元1938年），救世军加入保定基督教联合会，军官桂式礼曾为联合会主席。解放后，中国籍军官赵光誉主持保定救世军工作，有信徒48人。

2、高阳队：民国15年（公元1926年），英籍军官李德林到高阳传教并发展组建高阳城内救世军队部，直属保定区队领导。民国26年（公元1937年），高阳队已发展了百余名信徒。

“七七事变”后，李德林撤回北京本部，中国籍军官任子恒主持教务。由于日本侵略军的威吓，分布4个村庄的40余名信徒停止活动。

3、涿县队：民国20年（公元1931年）中国籍军官郝若翰、赵光义到涿县传教，建立涿县救世军队部。“七七事变”后，郝若翰、赵光义撤回北平，教务停顿。涿县队信徒分布在10个村庄，有信徒95名、队长1名。

### （三）雄县队

民国10年（公元1921年），天津区队队长英籍吴召治和中国籍军官崔恩泽到雄县传教。民国17年（公元1928年），在板家窝正式建立队部。到民国27年（公元1938年），雄县救世军已发展信徒100余名，并在周庄、大宋村设立分队。同年冬，板家窝教堂被日军烧毁，军官刘夕林、崔恩泽撤回北平，教务陷入停顿状态。

### （四）石家庄队

民国7年（公元1918年）6月5日，救世军瑞典籍军官柏希贤在石家庄休门创建救世军。民国19年（公元1930年），一美籍军官和一中国籍军官在石门作传教工作。民国22年（公元1933年），在石门市（今石家庄市）大经路购地约3亩，建造教堂和配房，并设立小学校、学道班、粥厂等附属事业。抗日战争期间，教会被日军炸毁，附属救济事业均告结束。

在新中国建立前，石家庄救世军曾先后有殷鸿顺、于醒华等10余名军官主持工作，信徒最多时达170余人。主要分布在元氏、正定、无极、大郭庄等地。据1950年统计，石家庄队有信徒70余名。

1950年5月，戴海山、唐月亭两位军官到石家庄主持救世军工作。组建了仁爱队、手鼓队、查经班、进取班等。成立了救恩会、军兵会、家政会、幼童会，戴海山军官常常身着军服，敲锣打鼓进行布道。1951年救世军参加石家庄的革新委员会。1958年，石家庄基督教实行联合礼拜，教堂合并，救世军解散。

### 第三节 其他教派

#### 一、协力公会

协力公会是基督教一较小派别，该派的信仰、工作方式和内地会相似。在中国仅分布在齐齐哈尔和张家口两个地方，其组织属于挪威差会。民国元年（公元1912年），挪威传教士到张家口传教，在上堡设立总会，下设5个支会，信徒约2300人。主要分布在张家口市、涿鹿、怀安、赤城、龙关、赵川等地。

上堡总会于民国元年（公元1912年），挪威牧师鲍约瑟和中国籍牧师李英在张家口上堡创立，全称为上堡协力公会。民国8年（公元1919年），挪威牧师韩士檀在西裕子开办博爱医院，韩士檀、傅德兰为主治大夫。建房100余间，发展信徒60多名。

民国30年（公元1941年）挪威传教士回国，教务活动由中国籍牧师张建勋负责。民国35年（公元1946年），武得胜牧师主持上堡协力公会工作。在武牧师领导下，上堡协力公会于1951年加入张家口三自革新委员会，各教派实现联合礼拜。

历任负责人有：鲍约瑟（1917-1919年）、韩士檀（1919-1926年）、韩培德（1926-1941年）、张建勋（1941-1946年）、武得胜（1946-1966年）。

教会传教士有：张建勋、美乐恩、李天民、刘智同、张文清、刘纯仁、鄢进生、孟雨亭。

（一）怀安支会：民国19年（公元1930年），挪威传教士贝德威、梅永清到怀安县城设立教会，兴办一诊疗所。民国31年（公元1942年），信徒达70名，传道人、长老、执事各3人。解放后，怀安协力公会迁移到王振国家，有信徒50人。

教会传教士外籍人有：贝德威、梅永清、魏瑞清、司加根，中国人有：侯旭东、杨秉恒、王振国、任承年、白赞襄。

（二）涿鹿支会：民国4年（公元1915年），挪威女教士恩固廉、茹加利等人到涿鹿传教。在仓南街购买宅院，改建成教堂、宿舍，有房屋40余间。并在城南东相、三官庙巷、桥南街、辉耀堡、岱耀、养田庄设立6个分堂，信徒达2000多人，领洗信徒300多人。

民国21至29年（公元1932-1940年）期间，教会传教士多达14人，常到农村搭帐篷进行传教。民国30年（公元1941年），挪威传教士因经济拮据，命教牧人员自谋生路。1951年，石佑明同道主持教会工作并成立了革新委员会。

历任传教士有：恩固廉、茹加利、武得胜、武文蔚、王权、张永奎、方本固、石子敏、司延庆、康绍普、石佑民、石印廉、王仲义、王思香、张撒拉等人。

（三）赤城支会：民国17年（公元1928年），挪威牧师安福生等在赤城县城内和城外租房建立两处教会。后安福生在县城内建教堂房屋20间。民国36年（公元1947年），外籍传教士回国，中国籍传道人王书春主持教务。历任传教士有：安福生、贝德威、谭文彬、挪米兰、柯长泰、王书春。

（四）龙关支会：民国元年（公元1912年），挪威牧师金保立创办龙关福音堂（赤城境内）。民国21年（公元1932年）改组为“协力会支会”，梅永清、梅乐恩主持教务。在城内



十字街、东门外、刁鄂设立分堂，发展信徒 130 人。

民国 31 年（公元 1942 年），日本侵略军禁办教会，外籍传教士撤离龙关。1953 年，教会停止宗教活动。历任传教士有：金保立、梅永清、梅乐恩、那尔兰、郭维海、郭维忠、郭维臣、王昭章等人。

（五）赵川堡支会：民国 12 年（公元 1923 年），挪威传教士恩固莲到宣化赵川堡创办教会。后挪威传教士王德荣建造教堂，并主持工作，以赵川教会为中心，向刁鄂、李家堡、大白阳、小白阳、坝口等地发展。1953 年，有信徒 30 名。

历任传教士有：恩固莲、王德荣、栗琴才、鄯进生、王福巨、刘占江、张望、周凤美。

## 二、神召会

神召会是一独立教派。1900 年创立于美国，为“属灵”派。主张讲圣灵的道理，强调因信称义、神迹奇事和耶稣再来等基督教教义。中国神召会于民国 3 年（公元 1914 年）由西方各国五旬节教派联合而成。在全国成立了华北、东北等 7 个区议会，分别受美、加、英、瑞典、挪威、丹麦等国差会的控制。各区议会各自为政，互不隶属，互不联系。民国 37 年（公元 1948 年），神召会在汉口宣告联合，成立中国神召会总会。

神召会于民国 2 年（公元 1913 年）由丹麦传教士冉彼得最先传入直隶。随后瑞典、美国、挪威等国的神召会相继传入。主要分布在石家庄、正定、栾城、高邑、保定、定县、曲阳、唐县、定兴、张家口、宣化、蔚县、怀来、唐山、滦县、泊头等地。民国 21 年（公元 1932 年）河北英美系统的神召会加入“华北神召会年议会”。民国 36 年（公元 1947 年），华北各差会系统神召会实行联合，组成“华北联合会”，由美籍牧师巴尔德、中国籍姚之辉先后任会长。华北联合会下设河北、山东、山西等 4 个分区议会（区会）。河北各地神召会组成区会，区会设在保定，称保定区会，叶保罗为区会长。河北区会下设 28 个堂会，其中瑞典 14 个堂会、挪威 5 个堂会、美国 3 个堂会，其余各堂会分属于英、加、丹麦等国。据 1952 年统计，河北省神召会有信徒 4059 人，教牧人员 111 人。

### （一）石家庄神召会

1、石家庄市神召会：民国 2 年（公元 1913 年），美国远东宣教会派遣丹麦牧师冉彼得到石家庄传教，先后在南大街、寺后街、大桥街租房，始建神召会。民国 10 年（公元 1921 年），美籍吴牧师出资 3 万美元和冉彼得在今新华路购地建造福音堂。并以此为中心，向四周村庄扩展，先后在城角庄、塔谈、大桥街、栾城贾村等地建立分会。信徒分布在城角庄、大谈、北杜、横山、西三庄、孔寨、获鹿、正定、栾城等地 60 余个村庄。民国 24 年（公元 1935 年）统计，有信徒 3000 余人、传教士 12 人，并设立一所妇女院。

民国 30 年（公元 1941 年），冉彼得因病休养，瑞典牧师席耳负责，宋仁轩、张殿勤等人协助。并兴办培信小学。民国 32 年（公元 1943 年），冉彼得去世，神召会按立张殿勤为牧师，宋仁轩、杨德润、刘桂润为长老。董兆瑞、宋银甲等 7 人为传道士。

解放战争期间，传教士冉约翰（冉彼得之子）到石家庄。神召会利用美国的救济物资吸引人们入教，教务一度非常活跃。民国 36 年（公元 1947 年），石家庄解放后，内地会由获鹿迁至石家庄。神召会和内地会联合创办“圣经工读学院”，并附设复生药房和新华木厂。

1955 年统计，神召会有 1 位牧师、14 位传教士、1 位长老，有信徒 402 名，经常聚会

的信徒有 80 余名。1959 年 4 月，神召会教堂成为各教派联合礼拜的活动场所。

石家庄市神召会的历任传教士有：外籍传教士有冉彼得、冉克玛、芦玲珍、鲍马利亚、席耳。中国籍传教士有张殿勤、张晓信、杨德润、刘桂森、董炳臣、杨重生、李亚夫、李嘉真、宋银甲、宋仁轩、刘桂润、董兆瑞、吴继馨、梁双连、董永生、任志殿等。

2、正定神召会：民国 19 年（公元 1930 年），瑞典传教士史比善到正定传教。在县城内购地 16.3 亩，建造福音堂，有房屋 53 间。

正定神召会下设孔村、韩家楼、永安、胡村、东邢家庄、西权城、合家庄、东上宅、蟠桃、南村 10 个分会。民国 30 年（公元 1941 年）统计，有信徒 450 人、牧师 10 人、长老 6 人，执事 4 人、传道员 5 人。1949 年，信徒增至 1316 人，分布全县 57 个村庄。

1954 年统计，全县共有教堂 8 处，有信徒 1216 人、牧师 1 人、传道员 21 人。正定神召会历任负责人有：史比善、柯励生、薛仰臣、曹振华、韩义新、刘玉明、刘志贤、胡成德、张清连、张堂儿、朱大姐等。

3、赵县神召会：民国 18 年（公元 1929 年），瑞典牧师单慕仁到赵县传教，创立赵县神召会。民国 23 年（公元 1934 年），单慕仁在县城购地 6 亩，建造教堂，有房屋 32 间。在北解疃、停住头增设 2 个分会。民国 24 年（公元 1935 年）信徒达到 270 人。

民国 30 年（公元 1941 年），差会不再负担教会开支，赵县教会从此开始自养，开支主要依靠信徒捐献。教会历任负责人有：单慕仁、柯盛生、陈计文、宇秉熙、赵志荣、黄书堂、宇长发。

4、新乐神召会：民国 6 年（公元 1917 年），瑞典传教士林仁义夫妇到新乐县传教，设立神召会。民国 13 年（公元 1924 年），瑞典牧师爱西斯在旧城关北垣村建立教堂，建筑房屋 45 间。神召会在新乐县城东关、张家庄、木村、青同设立分会，有信徒 484 人。1952 年统计，有信徒 229 人。历任传道员有：林仁义夫妇、爱西斯、李宝三、杨提多、邱峻龄、王复临。

5、元氏神召会：民国 14 年（公元 1925 年）左右，神召会在元氏县城南关建立教堂，占地 0.8 亩，有房 17 间。后向附近村庄传教。据民国 32 年（公元 1943 年）统计，信徒达到 140 人，胡瑞亭维持教务。民国 36 年（公元 1947 年），教堂被国民党军队拆毁，教务停止。

6、高邑神召会：民国 3 年（公元 1914 年），加拿大神召会牧师海迈尔在高邑县城南关购地 3.5 亩，建造福音堂，有房屋 15 间。民国 24 年（公元 1935 年）有信徒 80 人，任国治为负责人。后渐消失。

7、栾城神召会：民国 5 年（公元 1916 年），瑞典神召会女传教士吴尼利、李安新到栾城创办神召会。在县城购地建立教堂及附属房屋，并在榆林道设立分会，有信徒 250 人，负责人为郭庭桂。

8、藁城神召会：民国 17 年（公元 1928 年），丹麦神召会派遣中国籍传教士王通灵到藁城北席村传教，设立神召会。后向附近扩展，先后在县城、增村设立分会，信徒达 210 多人。1952 年信徒为 174 人。传教士有：王通灵、张新焕、杨重生。

9、无极神召会：民国 15 年（公元 1926 年），瑞典牧师义传真夫妇到无极县传教。在大郭村设立神召会，并向四周村庄扩展。1952 年统计，无极神召会有信徒 47 人，长老刘仁平

负责教务。

10、行唐神召会：民国19年（公元1930年），瑞典牧师义传真夫妇到行唐县城北街租房建立神召会。民国31年（公元1942年），行唐神召会有正式信徒141人、慕道友30人，由中国籍传道士朱宝珍负责。1952年有信徒126人。

## （二）张家口神召会

1、张家口市神召会：民国9年（公元1920年），英国神召会牧师白约翰、毕士督到张家口创办神召会。先后在北瓦盆窑、草厂巷、桥东铁路斜街设立神召会。民国23年（公元1934年），白约翰在汉桥街购买房产，设立神召道学院，培养传道人员。并在桥东铁路斜街、东安街下东营设立分堂。民国25年（公元1936年），神召会达到鼎盛时期，有信徒70余人、学生40人、教牧人员12人。

抗日战争爆发后，神召道学院停办，民国31年（公元1942年）白约翰变卖教产回国。中国牧师张惠生在土尔沟买房设立神召自立会。建国前夕，有信徒30余人、传道人员4人。

1950年，神召会同工响应三自革新号召，参加革新筹备委员会，实行各教派合一，参加联合礼拜。

该教会历任传教士有：外籍有白约翰、毕士督、白苏尔恩、彭亚伦夫妇、普惠圣夫妇、麦约翰、史教士（挪威人）。中国籍有王镇、张惠生、王勋、潘荣勤、王素英、李效春、马路加。

2、宣化神召会：民国16年（公元1927年），挪威女传教士裴路德、毕以斯帖到宣化创办神召会，在阜城大桥西租房设立礼拜堂。民国20年，裴路德购地买房兴建一教堂，并申请加入挪威奥斯陆五旬节会，经济由其负责。

宣化神召会在崞村中堡、宣化城内北街（后迁至西街）设立支会。并向宋家庄、马家湾、西堡等地支帐棚传教。民国30年（公元1941年）太平洋战争爆发，教会经济断绝，外籍传教士被集中到张家口博爱医院，传教人员各谋职业。次年，宣化神召会成立“蒙疆基督教会宣化分会”，选魏亮为会长。民国32年（公元1943年），日本特务机关强占教堂和住房，教务活动被迫中断。民国34年（公元1945年），挪威传教士返回宣化，恢复各地教务活动，利用组织救灾活动，来扩大教会影响，吸引灾民入教。1954年宣化神召会加入宣化三自爱国会和卫理公会举行联合礼拜。

历任传教士：外籍有裴路德、毕以斯帖、巴爱华，中国籍有赵顺德夫妇、湖滨沂夫妇、孟雨亭、索诚敬、申进贤、张正芳、高保罗、鲜培璋夫妇、李洪文、李钟明、魏廷相、魏亮、张文藻、夏瑞、芦连杰、卢连铭、杨永福、魏国瑞、王延华、李素珍等人。

3、蔚县神召会：挪威牧师金宝森夫妇于民国14年（公元1925年）到蔚县传教，创办神召会。金宝森在县城西南处购买房产，兴建教堂、住宅共计38间。有董殿臣、连进峻、刘本源、宝鉴、聂培贞（挪威人）协助工作。

蔚县神召会先后在桃花堡、暖泉、小探口、东大云疃村、东小关村、白乐、代王城、南留庄设有8个分堂。郭兴、白国钧负责桃花堡；王权、朱宝负责暖泉；梁银、邱佃林负责代王城；其余5个分堂由刘本源负责。民国24年（公元1935年）金宝森回国后，教会由挪威儒德孚负责。

4、怀来神召会：民国9年（公元1920年），挪威牧师金保立由龙关到怀来县的新保安东关创办神召会，并建立礼拜堂和住宅，共计34间。挪威传教士叶士达、石昆玉和苏牧师，以及中国籍传道士李大卫、郭肇基协助金保立工作。

同年金保立牧师派石昆玉女传教士、杨恩生、梅爱格到沙城（今怀来县城）东街租房设立教会，中国籍传道人有：任兴民、裴汉藻、赵子尊、宗义厚等人，并在北门外宗义厚家设一会堂。民国20年（公元1931年）后教会无人负责停止传道。另外，金保立派郭保罗到鸡鸣驿，李彼得到大黄庄，杨培瑞到经塘房子，李约翰到桑园和袁家营，郑大卫到李官营、矾山，于有荣到口前和水关村，郑峰仑到经堂房，郭维忠到西八里设立了11个分会。信徒达120人。

5、张北神召会：宣统元年（公元1909年），美国一位姓恩的女传教士到张北城内租房传教，创办神召会。同年张北县有30余人入教。次年春，信徒祁仲三帮助教会购地，建造教堂住房计11间。随着活动区域的扩大，信徒发展到270多人。

民国23年（公元1934年），加拿大牧师恩德乐由土路到张北扩建教堂房舍，房屋增至22间，并在馒头村设立分会。日本侵略军侵占张北后，教堂被日军特务机关强占，教务活动中断。民国34年（公元1945年），教堂归还给教会。1949年有信徒200多人。

教会历任传教士：外籍有恩教士、李教士（美），鲍伟三、贾××（瑞典）、恩德乐（加），中国籍有祁仲三、李根、张衡友、田玉山、刘恩深、张成瑞。

6、康保神召会：民国12年（公元1923年），柏乡县任俊贤携带家眷到康保县城创办神召会。任俊贤在东街购房26间，设立教堂和孤儿院，收纳孤儿10余名，有信徒200多人。主要分布在县城、佟家营、处长地、小西沟、三棚、邓油坊等7个村庄。

民国33年（公元1944年），王明德、陈蒙恩、王鸿儒等20多名信徒退出神召会，组建“耶稣家庭”。次年，任俊贤因犯罪被宁夏法院逮捕。1982年教会恢复活动。

### （三）保定神召会

神召会于民国9年（公元1920年）传入保定。先后设立定县、保定、曲阳、望都、涿县、定兴6个总会，有信徒1877人，分布在保定等6县138个村庄。共有外籍传教士8人、牧师2人、传道士9人、教堂13座，属美国和瑞典差会系统。

1、保定市神召会：民国27年（公元1938年），瑞典传教士恩德利和中籍教士叶保罗到保定创办神召会。在保定南大街建房41间，设立教堂。太平洋战争爆发后，民国31年（公元1942年），基督教团保定分团成立，叶保罗任分团主任，神召会得以存在、发展。到解放前，神召会发展信徒50余人。

1950年，叶保罗积极参加三自革新，为保定三自革新委员会成员之一。1958年，该会合并到保定市基督教联合会。

2、定县神召会：民国20年（公元1931年），瑞典传教士义传真夫妇到定县传教，始建神召会。义传真夫妇在传道士王永怀、陈绪典协助下，计在定县西关、东关、东关大道观建立3处教堂，发展信徒百余名。并在清风店、明月店设立两个分会。民国31年（公元1942年），外籍传教士回国，王永怀主持教务，有信徒800名。民国36年（公元1947年），取消了明月店分会。

1953年，在马星格和叶保罗牧师的协助下，建立了定县三自革新组织，并设立4个聚

会点。1958年，有信徒567人。

3、曲阳神召会：民国9年（公元1920年），瑞典牧师周翰逊到曲阳传教。民国11年（公元1922年），在东关购地建造教堂，发展信徒。民国26年（公元1937年），外籍传教士回国，由传道员袁保罗主持教务，发展信徒达200人。建国前，田称义将东关教堂迁到东乡村聚会。1958年，有信徒97人。历任传教士有：周翰逊夫妇、高义仁、千义丽（瑞典）、艾克斯、袁保罗、田称义。

4、望都神召会：民国22年（公元1933年），挪威传教士林玉里和丹麦传教士安法申到望都县传教，后用美国津贴购地建堂。神召会在望都、唐县积极活动，发展信徒400多人，设立了王家营、邱庄、许家庄、里堡、唐县留九庄5个分会。民国26年（公元1937年），外籍传教士回国，分会取消，仅在县城南关教堂聚会。

1951年望都神召会成立三自革新委员会，赵彼得长老任主任，先后恢复了王家营、留九庄两个分会，信徒300人。

5、涿县神召会：民国29年（公元1940年），瑞典牧师周乐顺购买涿县一公理会教堂，建立神召会。计有房屋40余间，发展信徒50余人。民国34年（公元1945年），中国牧师吴彼得、刘景山、王振海主持教务，发展城关附近信徒10余名。

6、定兴神召会：民国20年（公元1931年），瑞典传教士恩德利在定兴县城内租房设立教会。并在杨村、高里设立布道所，发展信徒120名。抗日战争爆发后，教会组织瘫痪。

1951年，叶保罗到定兴访问教会，在梁洪轩长老主持下，县城开始宗教活动，有信徒40余人。

#### （四）其他地区神召会

1、唐山神召会：民国25年（公元1936年），传道员王朝如在唐山沟东租房创办神召会。民国32年（公元1943年），王朝如用信徒捐款购买刘屯房屋7间。民国36年（公元1947年），王朝如在吉祥路购地2亩，建房4间，后教产被卖掉。

1951年，陈士元主持神召会，有信徒12名。

2、抚宁县留守营神召会：清光绪十九年（公元1893年），信徒韩××和朱××到留守营传教，建造美以美会教堂。庚子年间教堂被义和团烧毁，次年，教会用赔款重建教堂。民国26年（公元1937年），天津美系神召会派宋复生到留守营教会，将留守营美以美会改组为神召会，发展信徒42人。民国33年（公元1944年），天津神召会又派刘桂山牧师主持教会。据1952年统计，有信徒30人，分布在留守营、西河南等村庄。

3、乐亭神召会：传入时间无考。该会在乐亭西街购地2.88亩，建造教堂、房屋14间。民国31年（公元1942年）统计，乐亭神召会信徒210名，男女传道员各1人，由韩邦彦主持教务。

4、泊头神召会：民国28年（公元1939年），牧师刘桂亭到泊头传教，购买房基地，建房7间，设立挪威系统的神召会。民国36年（公元1947年），发展信徒40多人，分布在泊头西关、上下店、交河龙屯等地。1951年，刘桂亭联合30多名信徒在三自宣言上签名，拥护三自革新，并与挪威差会断绝经济关系。

5、柏乡神召会：民国11年（公元1922年）10月12日，瑞典牧师费瑞德到柏乡县城传教。在县城东街购地建造教堂，房屋35间，发展信徒80人。民国24年（公元1935年）

8月，柏乡神召会实行自立，教会由中国传道人张成名主持。1952年统计，柏乡神召会有信徒17人，由赵梦龄长老负责。

6、内邱神召会：传入时间无考。该会为瑞典系统神召会，瑞典传教士在内邱设有教堂及附属房屋。瑞典传教士撤离内邱时，教产被卖。民国32年（公元1943年），内邱神召会信徒达140人，有传教士2人，由赵如何负责。

### 三、中华基督教会

中华基督教会河北大会成立于民国17年（公元1928年），至1958年解散，共有30年历史。

基督教伴随西方殖民势力传入中国后，激起了中国民众的普遍义愤和反抗。在此情况下，具有民族自尊的基督教界部分人士主张中国的基督教会摆脱外国教会势力而自立，于是随着民众反帝情绪的高涨，发起了中国基督教自立运动；另一些人则提倡在不排除与外国传教组织合作的前提下，使中国基督教逐步实现本色化、中国化。民国11年（公元1922年）在上海举行的中国基督教全国大会，正式提出了“本色教会”的口号。大会产生了中华基督教协进会，诚静怡任会长。本色教会运动旨在“一方面求得中国信徒担负责任，一方面发扬东方固有的文明，使基督教消除洋教的丑号”。中华基督教会就是外国教会势力利用本色教会思潮的产物。中华基督教会全国总会于民国16年（公元1927年）在上海成立，西方差会是其主要成员。

民国17年（公元1928年）11月，河北境内的基督教美国北长老会进行改组，成立“中华基督教会河北大会”，下设北京、保定、顺德3个区会。民国20年（公元1931年）9月，华北英国伦敦会在沧州召开大会，正式宣布加入中华基督教会，定名为“中华基督教华北大会”。下设北京、天津、沧州、肖张4个区会。同年，成安县加拿大长老会加入中华基督教会。

新中国成立后，1950年11月中华基督教会河北大会和华北大会合一，改组为“中华基督教会河北协会”，主席邵凤元，下设北京、天津、保定、顺德、沧州、肖张6个区会。1951年4月，中华基督教会参加三自革新运动，外国传教士开始自动撤离或被驱逐出境，彻底割断了与英、美、加等外国差会的联系，基督教会从此成了中国人自办的教会事业。1958年，中华基督教会参加各教派联合礼拜，中华基督教会河北协会宣告自行解体。

中华基督教会河北大会所属各教派历史沿革如下：

#### （一）英国伦敦会

英国伦敦会是由英国圣公会、长老会、公理会联合组成的海外布道会，属于众议会系统。清嘉庆十三年（公元1808年），伦敦会派遣马礼逊到中国传教，成为基督教来华传教的最早差会。

清咸丰十一年（公元1861年），伦敦会派遣英国传教士理一视、贝贵臣等人到天津传教设堂，随即向直隶各地扩展。在冀州、河间、沧州、盐山等地传教，先后形成了天津、北京、沧州、肖张4个教区。

义和团运动后，伦敦会借不平等的《辛丑条约》，勒索赔款，强购房产，扩大教会势力。据民国20年（公元1931年）统计，伦敦会的教堂达117处，有信徒4797名，英国传

教士 17 名，中国传道人 67 名，还有学校 31 所。

民国 20 年（公元 1931 年）9 月 23 日，华北伦敦会在沧州乐善园召开大会，成立“中华基督教会华北大会”。首次按立中国籍朱普华、康德馨、苏薄川等 12 人为牧师，推选中国籍康德馨为主席。下设北京、天津、肖张、沧州 4 个区会。1950 年华北大会改组加入中华基督教会河北协会。

伦敦会及华北大会历任负责人有：白兰德、包石璧、包士敦（英籍）、马尚功、康德馨、刘秀亭、刘秀齐、兰英华、张睿清、石嵩深。1950 年康德馨继任主席。

### （二）美国北长老会

长老会又称“加尔文宗”，产生于 16 世纪的欧洲宗教改革时期，由法国加尔文创立。主张教会应由信徒推选的长老与牧师共同治理。长老是由信徒选举产生的领袖，有权聘任专职牧师，成为管理教会的骨干，故名长老会，是基督教最重要的教派之一。美国长老会在南北战争时期分裂为南北两部，河北属美国北长老会。

清道光十八年（公元 1838 年），美国北长老会派遣安、何两位传教士来华传教。同治二年（公元 1863 年），美国传教士丁韪良到北京传教，在美国驻华公使蒲安臣的帮助下，租房设立教会和学堂。同治十二年（公元 1873 年），成立了北京区会，并在通县、大兴、顺义、安次、保定、顺德传教设立教会。

随着支会的扩大，宣统元年（公元 1909 年），北长老会改组北京老会（区会），更名为“直隶老会”。民国 6 年（公元 1917 年）直隶老会和山东老会合一，成立“长老会华北大会”。长老会历任负责人多是美籍传教士，先后有：良约翰、栾月鹤、韩振纲（华人）、芳泰瑞、道雅伯、刘福田、黄乐德（华人）、樊都森。

民国 17 年（公元 1928 年）11 月，长老会华北大会与山东老会分治，直隶长老会进行改组，以中国人为主，成立“中华基督教会河北大会”，下设北京、保定、顺德 3 个区会。此时虽然有部分堂会已经实现自立、自养，但仍尚有大部分教会及附属事业依赖北长老会，人事、经济等权力仍在美国传教士的控制之下。直到 1950 年 11 月与华北大会改组，成立中华基督教会河北协会，实行三自革新，才真正走上自办教会的道路。

河北大会历任主席有：王镜清（1928-1932 年）、谷德恩（1933-1935 年）、宋正义（1935-1945 年）、谷德恩（1946-1949 年）、李苍森（1950 年-？）。

### （三）加拿大长老会

清光绪二十年（公元 1894 年），加拿大长老会在河南设立教会，渐渐扩展到彰德地区，在今武安、涉县、磁县、临漳等地开展教务活动。民国 17 年（公元 1928 年），河南加拿大长老会加入中华基督教会，易名为中华基督教会河南大会。下设彰磁、卫怀两个区会。其中彰磁区会辖有河北省部分县的教会。计有 5 个堂会、17 个分会，分布在磁县、武安、涉县、临漳 4 县，有 2000 名信徒。张凌牧师任区会长。

1、磁县堂会：清光绪二十四年（公元 1898 年），加拿大长老会始传入磁县。在磁县城内明德里购地 5 亩，建房 70 间，设立教堂，向附近发展。在彭城购地 1.3 亩，建房 24 间和一教堂，并在马头镇、西佑村、岳城、贾壁、张二庄、西河建立了 6 个分会，发展信徒 375 人。民国 30 年（公元 1941 年），磁县教会受到日伪的限制，教会活动范围缩小。1953 年，信徒约 2000 人。历任传教士有：李清泰、王志士、张雷陈、马明、郭鸿章、杨子荣、张叙

明、廉守仁、武奇云、王学文。

2、武安堂会：光绪三十二年（公元1906年），加拿大长老会始传入武安。在武安县城及武安后街建造二座教堂，有房屋178间。并在白沙、阴邑、邑城、和村、大北庄建立分会。有信徒259人，传教士10人。

历任传教士有：王学文、高万钰、张玉烛、田列茂、陈玉英、何桂林、王万祯、廉守仁、何佩德等。

3、临漳堂会：光绪二十六年（公元1900年），加拿大长老会创办临漳教会。传教士古约翰牧师在县城东北角购地建立教堂，渐渐在秤钩、柳园、习文、孙陶、马荒等地设立分会。

民国22年（公元1933年），临漳教会改组为中华基督教会，中国牧师被确定为主任牧师，拥有经济、人事大权。并把临漳教会划分为漳河南北两个区，分属安阳和磁县教会。张爱德、魏步堂分任主任牧师。临漳堂会还兴办柳园学堂、县城教会学堂，两学堂在临漳颇有影响。

临漳信徒发展较快，民国9年（公元1920年）统计有432人，到民国25年（公元1926年），发展到1500人。民国29年（公元1940年）后，临漳教会渐渐衰落，1949年信徒减为500人。历任传教士有：李清泰、廉守仁、贺义、张雷陈、李廷瑞、姚则天、张爱德、魏步堂。

4、其他堂会：光绪三十二年（公元1906年），加拿大长老会传教士到涉县传教。先后在县城设有两座教堂，发展信徒97人，有传教士2人。长老会于清光绪三十二年（公元1906年）在成安县北徐村设有分会。加拿大牧师敏吉礼、明义士，中国牧师李清泰、侯伯勋维持教务。有信徒33人。设有学校一所，学生63名。

中华基督教河北协会下属6个区会简况如下：

#### （一）保定区会

清光绪十一年（公元1885年），美国长老会传教士到保定传教。在北关张庄村东设立教堂、医院，在保定、满城发展信徒，到光绪二十六年（公元1900年），信徒达到80余人。

义和团运动后，美籍牧师路崇德利用赔款在保定西关重建教堂以及医院、学校等教会附属设施，并向定兴、固城、徐水、满城、完县、唐县等地发展教会。光绪三十年（公元1904年），美国北长老会保定区会成立。美籍传教士米道杨任首任牧师，后有路崇德、柯凝翰、李本根、王镜清、谷德恩先后任牧师。民国17年（公元1928年），美国长老会保定区会并入中华基督教会。下辖保定西关堂会、保定城中堂会、保定永华路堂会、完县堂会、完县东北蒲堂会、满城堂会、易县堂会、易县白堡堂会、徐水堂会、涞源堂会、安新堂会、阜平堂会、定兴固城堂会、清苑侯村堂会等14个堂会、15所学校、2所医院。

抗日战争期间，日本侵略军强占保定西关教堂，破坏了许多乡村教堂，区会组织陷入瘫痪状态。抗日战争胜利后，中华基督教会保定临时区会成立，侯克恭为会正，后有房在磐、杨慎修、侯克恭为会正。

1、保定西关堂会：光绪二十六年（公元1900年）八月，保定绅商为基督教捐款在西关购地20亩赠给长老会。在此基础上，路崇德用赔款重建教堂，并扩充110多亩地盘，陆续兴建医院和学校，共有房产411间。光绪三十年（公元1904年），保定长老会西关堂会成



立，由美籍传教士米道杨任主任牧师。后有柯凝翰、花崇实、路崇德、马德、纪力备、李本根、王镜清、谷德恩先后主持教务。

民国 17 年（公元 1928 年），西关堂会改称中华基督教会西关堂会。刘德元任堂会主任。抗日战争爆发后，柯凝翰、马德、花崇实等人撤离回国。太平洋战争爆发后，西关教堂被日军强占。抗日战争胜利后，牧师侯克恭在西关堂会主持教务，后美籍传教士回到保定教会。1957 年西关堂会合并到城中堂会，活动停止。

2、保定城中堂会：保定城中堂会始建于民国 3 年（公元 1914 年）。原是肖洵千长老在城皇庙街建立的外堂布道所。民国 19 年（公元 1930 年），此布道所成立堂会。

1950 年该堂会由钟永芳负责。1958 年有信徒 20 余人。

3、保定永华路堂会：民国 30 年（公元 1941 年）10 月，王维慎女士创立保定市永华路分堂。民国 37 年（公元 1948 年）建立堂会。1950 年，史衡武主持教务。1951 年，加入中华基督教会保定区会，后解散。

4、完县堂会：光绪二十六年（公元 1900 年），美籍墨教士到完县创办教会。光绪三十三年（公元 1907 年）美籍牧师陆于珍主持教务，在城内北街建房十几间，设立教堂。后有孙松启、马德、张怀清、张耀垣、边森林、张晨光等人主持工作。

民国 9 年（公元 1920 年），美籍罗瑞福教士乘完县水灾，以发放赈粮救济的方法，引人入教。同年成立完县堂会，封立长老执事。民国 14 年（公元 1925 年），王希曾等 7 人创办北堂分堂，有信徒 1000 人。

“七七事变”后，北堂被日本侵略军烧毁，罗瑞福撤回保定，教会日渐衰落。1950 年，集会信徒有 70 余人。

5、完县东北蒲堂会：民国 14 年（公元 1925 年），中国传道士王希曾、杨志俭等人创办完县东北蒲堂会。民国 23 年（公元 1934 年），购买一座庙宇，改建为教堂，组织成堂会。建国初期，信徒约有 190 人。

6、满城堂会：光绪十六年（公元 1890 年），美籍牧师路子修、莘格恩到满城传教，发展信徒 20 余人。民国 2 年（公元 1913 年），牧师李本根购买 14 间房产，建立教堂，并在东营、北庄等地设立分堂。民国 9 年（公元 1920 年），满城遭受水灾，教会利用发放粮款，吸引灾民入教，信徒剧增。按立顾文、刘志清等 4 位长老。“七七事变”后，堂会由侯克恭牧师主持。

建国后，顾文等人主持教务。恢复了大马坊、两汉、北庄等教会。

7、易县堂会：光绪三十三年（公元 1907 年），美籍牧师马德、罗瑞福到易县传教。民国 6 年（公元 1917 年），在县城内建造教堂，成立堂会，边森林任堂会主任。并在官座岭设立诊所，信徒数百名。抗战期间，教堂被日军查封，教务活动停顿。

8、易县白堡堂会：民国 9 年（公元 1920 年），长老会保定区会出资建立易县白堡教堂。栗国桐、王禄、庞子林、张耀恒维持教务，有信徒百余名。民国 36 年（公元 1947 年），恢复因日本侵略而消沉的教务，信徒增加 10 余人。先后有刘怀顺、石成林、王庆林主持教务。

9、徐水堂会：宣统三年（公元 1911 年），美籍牧师克拉克和中国籍传道士李福生到徐水创办教会。民国 23 年（公元 1934 年），购地兴建教堂，开办小学，按立陈信甫、孙美

德、霍卜一、张岐山 4 位长老，有信徒 120 余人。民国 28 年（公元 1939 年），美籍牧师梅克尔来徐水堂会传教，并在王马、樊村设立分堂。抗战时期，教堂被日军摧毁。

新中国建立初期，美籍教士罗瑞福、房在磐主持教务。陈信甫、徐有英、陈玉梅组织主日学、青年团契。1951 年统计：徐水教会有信徒 30 余人。

10、涑源堂会：光绪末年，美籍牧师马德到涑源传教。在栗国桐的协助下，在县城购地建立福音堂，并在刘家庄、黄石塘设立分堂。民国 18 年（公元 1929 年），栗国桐加入圣灵会，削弱了长老会组织。抗日战争开始后，马德回国，教会停止活动。

1951 年，信徒史常禄到保定参加三自革新，又与李文瑞长老等人参加三自革新恢复教务，信徒 100 多人。

11、安新堂会：民国 2 年（公元 1913 年），美籍传教士克拉克和中国传道士王禄到安新县传教，并在县城建立教堂。民国 9 年（公元 1920 年）建立教会小学和学道班。民国 26 年（公元 1937 年），安新堂会在西喇喇地设分堂，信徒有 200 余人，分布在涝堤、北边吴、瑞村、三台等村。抗日战争开始后，教务被迫中断。

12、阜平堂会：民国 7 年（公元 1918 年），美籍马德牧师来阜平传教，并设立教堂，由解子益主持教务。据建国初统计，有信徒 19 名。

13、定兴固城堂会：宣统三年（公元 1911 年），一位名锦章的医生到固城县传教。民国 12 年（公元 1923 年），马德牧师来固城建造教堂，兴办教会学校。民国 30 年（公元 1941 年）统计，有信徒 248 名，由虞方祥、美籍传教士顾庄士、马德、莘生史主持教务。民国 31 年（公元 1942 年），日本侵略军查封教堂，取消教会活动。

1949 年，侯克恭和李宗西积极恢复堂会活动，但信徒极少。

14、清苑侯村堂会：民国 19 年（公元 1930 年），吕振帮将自己住房捐献为教堂，成立家庭会。保定区会派传道士到此协助传教，“七七事变”后，均由当地信徒维持教务，有信徒 15 人。

## （二）北京区会

清同治二年（公元 1863 年），美籍传教士丁魁良在北京创办美国北长老会。清同治十二年（公元 1873 年），成立北长老会北京区会，又称“北京老会”。因支会增加，区域扩大，宣统元年（公元 1909 年），将“北京老会”改组为“直隶老会”。民国 17 年（公元 1928 年），改组为中华基督教会北京区会。

咸丰十一年（公元 1861 年），英国传教士洛魏林在北京创办伦敦会。同治十一年（公元 1872 年），组织伦敦差会，民国 21 年（公元 1932 年），将伦敦会改组为中华基督教会华北大会北京区会。

1950 年 12 月，两个区会易名为中华基督教会河北协会北京区会。北京区会下辖 14 个堂会，10 个布道所，其中 7 个堂会分布河北境内。

1、涿县堂会：民国 16 年（公元 1927 年），部分信徒从公理会分裂出来，成立了涿县长老会堂会，次年改组为中华基督教会涿县堂会，有信徒 50 人。民国 26 年（公元 1937 年）以后，因无教牧人员领导而消亡。

2、新城白清河堂会：宣统三年（公元 1911 年），北长老会在白清河建造教堂。民国 19 年（公元 1930 年），堂会开办教会小学，有学生 30 余名。民国 32 年（公元 1943 年），有信

徒40余人，分布在附近4个村庄，后来堂会被日本侵略军查封，教务中断。

3、安次堂会：光绪十八年（公元1892年），英国伦敦会传教士到安次县城（今廊坊市安次区）租房传教。光绪二十一年（公元1895年），购地建房47间，成立堂会。民国21年（公元1932年）加入中华基督教会，受北京中华基督教会领导，由苏浦川主持教务。民国26年（公元1937年）后，日伪机关占用教会房屋，教务中断。

4、落堡堂会：安次县（今廊坊市安次区）公理会信徒孟廉于光绪二十六年（公元1900年）在自己家中建立教会。光绪三十二年（公元1906年），该教会和伦敦会武清皇后店堂合并，建立伦敦会落堡堂会，由王显迁、徐信一主持教务。民国25年（公元1936年），重新建造教堂，有房屋15间。民国26年（公元1937年）后，安次堂会信徒合并到落堡堂会，由高郡主持教务。

5、响口堂会：光绪二十六年（公元1900年），杜瑞在安次县（今廊坊市安次区）响口村集资购地建立教堂，成立堂会组织，发展信徒，但信徒极少，后教务中断。

6、史庄堂会：民国23年（公元1934年），安次县史庄信徒董士奎、李成瑞集资购房，成立堂会，刘启芳负责教务。

7、怀家庄堂会：民国初期，信徒刘焕章在家成立堂会。教会费用均由信徒捐献。民国21年（公元1932年），加入中华基督教会，刘汉清任堂会主任。50年代末，教会解散。

### （三）邢台区会

清光绪二十九年（公元1903年），北长老会派遣怀、回两位美国传教士到邢台传教，陆续修建教堂、医院、学校等十余栋楼房。民国2年（公元1913年），成立直隶顺德长老支会，米道扬任教会会正。

民国16年（公元1927年），北长老会加入中华基督教会，成立顺德区会（后改为邢台区会）。第一任区会会正由华人牧师刘顺道充任，区会下辖6个堂会、27个布道处、1所医院、2所学校（后改为2所学道院）。

民国21年（公元1932年），伯特利环救布道团在邢台召开奋兴布道会，并组成了20余个布道团分赴四乡布道，信徒剧增。至民国29年（公元1940年），增为580人。

民国31年（公元1942年）9月，在日本侵略军的威逼下，教会被迫将所有教产让渡于伪邢台县公署，邢台基督教会成立顺德道基督教团，会长为宋正义、董子璋。民国36年（公元1947年）2月，教会开始恢复教务活动，区会会正由宋正义、陈金儒牧师担任。

1950年冬，邢台基督教会开展革新运动，约300余名信徒在革新宣言上签名。同年，区会改组为中华基督教河北协会邢台区会，王杏春牧师任会正。1954年，中华基督教会加入三自爱国运动委员会，邢台区会成立三自爱国小组，邢台区会始告解散。现将6个堂会记述如下。

1、邢台堂会：清光绪三十三年（公元1907年），邢台基督教礼拜堂落成，由美籍牧师米道扬主持教务。堂会附设福音医院、宏道学院等。民国16年（公元1927年），邢台堂会自立，聘请华人牧师刘顺道主持教会。同年改称中华基督教会邢台堂会，由刘顺道、宋正义为堂会牧师。

民国31年（公元1942年）9月16日，教会被迫签署让渡誓约书，将堂会全部动产和不动产无价让渡于伪邢台县公署。邢台解放后，民国36年（公元1947年）2月，人民政府

将礼拜堂退还教会。邢台堂会曾下设小王村、东静庵、双楼、南盖宗、辛庄、楼下道、王村7个传道处，在花市街设一外堂（对外布道处）。历任外籍传教士有：米道扬、詹森、韩国耘、陆三、柯疑翰、甄乃思、艾德兰、甄开丝、翟芝瑞、恒琪、刘瑞夫、恒者慈、毕可复。中国籍传教士有：刘顺道、董珍生、陈金儒、张子泉等。

1950年，邢台堂会开展革新运动，割断与西方差会的关系。1954年，堂会在邢台基督教三自小组领导下开展教务。1961年，基督教会从西阁外迁至花市街。

2、任县堂会：光绪三十二年（公元1906年），美籍牧师米道扬在任县城内租房设立会堂。宣统二年（公元1910年），在县城购房10间，改为堂会。先后在桥头村、岭南、苏家屯设立布道处。负责人为张品卓、王海山、徐玉亭。1949年，堂会开始恢复活动。

3、辛店堂会：美籍传教士米道扬于清末创办平乡县辛店教会。开始租赁房产。民国21年（公元1932年），堂会实行自立，下设张范、北周章、豆庄村3个布道处。民国34年（公元1945年），辛店堂会被日军抢劫一空，后在信徒家聚会。由张品单牧师主持会务。

4、巨鹿县堂会：民国元年（公元1912年），米道扬到巨鹿赁房传教，建立教会，由田凤鸣主持教务。民国3年（公元1914年），教会购地建造23间房屋，设立教堂。民国17年（公元1928年），成立巨鹿堂会，下设阎疃、王六村、柳茂、野场、寻虎、屯头、孔家寨7个布道处。先后有：田凤鸣、李洪如、赵保太、刘顺道、董缘生、李米尊、郝风深、杨俊杰、李振早、董珍生主持堂会教务。

5、广宗堂会：民国3年（公元1914年），美籍牧师米道扬到广宗传道，建造教堂。民国21年（公元1932年），堂会实现自立，后在县城购买两处房产，设立教会。李翰杰牧师维持会务。1954年后，马秀真、李荣光主持会务，恢复清村、件只、焦家庄、西安庄布道处。1951年，张朝纲任本堂传道员。

6、平乡堂会：民国2年（公元1913年），美籍牧师冉崇真到平乡传教，租房10间成立教会。民国24年（公元1935年），购房14间，成立堂会，下设董家庄、刘家庄、马廷村3处布道处。

#### （四）沧县区会

清咸丰十一年（公元1861年），英国伦敦会传教士理一视、王山达、贝赉臣到沧州、盐山、庆云等地传教。光绪四年（公元1878年），伦敦会传教士借救灾发展教徒，在盐山成立教会。光绪二十五年（公元1899年），传教士牧大卫迁居沧州，在沧州设立布道中心。

义和团运动后，伦敦会传教士利用赔款重建沧州教堂，扩建沧州农业师范和试验农场，称为“乐善园”，使其成为沧州教区的总会。民国20年（公元1931年）9月，华北伦敦会在“乐善园”正式成立“中华基督教会华北大会”，成立沧州区会。康德馨任区会会正，后有史雨三任会正。下设31个堂会、49个支堂，成立了9个堂联。分布在沧县、盐山、庆云、河间、献县等地。

抗日战争开始后，沧州区会的大部分堂会支堂遭到日本侵略军的破坏。民国29年（公元1940年），沧州区会中心“乐善园”被日伪强行霸占，后大部分房产被毁坏殆尽。医院、学校停办。民国35年（公元1946年），沧州区会逐渐修复。医院和学校相继恢复。1951年，沧州区会改组为中华基督教会河北协会的沧州区会，彭占甲牧师任区会会正，后由刘义松负责。

1、沧县堂会：清光绪二十五年（公元1899年），英国传教士牧大卫到沧州赁房建立教会。次年春，兴建博施医院。义和团运动后，英国传教士重修教堂，并在南关强购民地两项，建立“乐善园”。教堂占地20亩，成立沧县堂会。

民国2年（公元1913年），堂会改组为中华基督教会沧县堂会，下设沧县城内堂、钱海花、贾霍东、刘李庄、马落坡、前营、阁上等7处支堂。堂会历任牧师有陈国诏、史雨三、康德馨、戴华亭、彭占甲、刘采臣、刘义松等。

民国29年（公元1940年），“乐善园”被日伪河北省立乙种警察教练学校占用，堂会教务被迫迁到沧州城内堂（即李家花园）。民国35年（公元1946年），堂会对遭破坏的“乐善园”进行修整。1951年，堂会驱逐英国传教士，走上了自办教会的道路。

2、盐山堂会：清咸丰十一年（公元1861年），英国传教士理一视、王山达、贝费臣到盐山传教。光绪四年（公元1878年），理一视利用赈灾建立盐山教会，后有牧大卫主持教务，信徒大量增加。义和团运动期间，教堂被焚烧。之后，传教士重修盐山教堂。中国籍牧师杨翰臣倡导自立，伦敦会将盐山教堂赠给自立会。杨翰臣曾兴办育才中小学，并建造教堂房舍130余间。

盐山堂会另设孙村堂会，下设张官店、杨家寨两个支会。堂会历任负责人有：杨翰臣、隋文正、郭象德、邓景侨、刘采臣。民国26年（公元1937年）后，因战乱，教牧人员撤离，学校和教会因无人主持，到民国34年（公元1945年）解散。

3、河间堂会：基督教传入河间县始于清光绪四年（公元1878年）。王山达到河间传教。民国20年（公元1931年）成立河间堂会，张俊杰牧师任堂会会正。并在来城、小文里、马户生、高王化设立堂会，由樊耀甲、邓兰村牧师负责。下设大管德、高辛庄、张九村、崔九村、杜九村、张南寨、尊祖庄、赵念祖、杜王化、枯树活、郭张名、北司徒12个支堂。民国31年（公元1942年）9月，河间教会被日伪联保所占，教会活动中断。部分信徒到小文里、马户生教会活动。

4、献县前五级堂会：基督教英国伦敦会传入河间县的同时，也传入了献县。先后在献县境内设立10个堂会、7个支堂，由戴华亭、马逢伯主持教务。有信徒70余户，300多人。后自行消失，现该县已无此教。

#### （五）肖张区会

清同治元年（公元1862年），理一视和衡水信徒张永清、张金生等到冀州东乡布道，并在岳家庄（冀州）成立教会。光绪四年（公元1878年）理一视到肖张一带放赈，信徒增加很快。并在肖张购房设立教堂，形成肖张教区。在义和团运动前，肖张教区在岳家庄、朱葛、郝家庄、明师庄等地成立了11处教会。光绪二十五年（公元1899年），肖张教会被义和团焚烧。义和团运动后，外国传教士利用庚子赔款，重修肖张教会，成立中学和医院。到民国20年（公元1931年），肖张教区已发展到80处教会，有信徒2600名。同年肖张教区易名为中华基督教会肖张区会。下设80个堂会、66个分堂、设有7个堂联，分布在冀县、武邑、衡水、南宫、深县、束鹿、晋县、宁晋、新河、故城、景县、阜城、东光、泊头等14个县市。区会会正由朱普华牧师担任，后由刘秀亭牧师、吴德华继任。

民国30—38年（公元1941—1949年），教务工作陷入停顿状态。新中国成立后，肖张区会自行解散。现将7个堂联记述如下：

1、冀县、枣强堂联：堂联由若干堂会组成。由于牧师较少，一牧师负责几个堂会教务，故称堂联。

在冀县有县城、岳家庄、东兴、北岳村、明师寺 5 个堂会及黄家庄、恩关、马头亭、张马仓 4 个支堂。

枣强县有县城和肖张两个堂会。肖张堂会的历任外籍传教士有：理一视、张金生、瑞恩义、梅发林、贝贵臣、安治文、恩教士、鲍瑞轩、王山达，历任中国籍传教士有：张永清、程恩襄、崔繁峰、杨翰臣、李元英、傅连云、朱普华、刘秀亭、董仁深、邢德江、李序文、张其顺、王凤洲、薛盛奎、朱鸿勋、吴德华、王太璞、董深仁、康予青、陈焕文、曹泽洲。

2、武邑、衡水堂联：在武邑县设有县城、崔家口、龙店 3 个堂会及袁小寨王家屯、李石店、周顺子 4 个分堂。

衡水有县城、呼家村、仲景村 3 个堂会及大夏寨、大葛村、巨鹿、魏家庄 4 个分堂。堂联负责人有王聘三、董香圃。

3、南宫堂联：南宫有 14 个堂会，即县城、王道寨、孙村、前王家、大范庄、石辛庄、后双炉、甘郎、曹家庄、北贾村、外庞庄、大午及、南白塔、南马家堂会及 20 个分堂会，分堂会分布在王家村、郎井店、孟家庄、崔家庄、王家庄、独水张庄、大周庄、寻寨、周庄、洼里、崔村、店口、尹家屯等地。堂联负责人有殷玉明、米普华、曹泽洲、李心慈、董香圃、韩庆德。

4、深县、束鹿、晋县堂联：束鹿有辛集、倾井、和睦井、旧城、雷河、北贤邱、支家方碑、月营、圈头 10 个堂会及安国城、吴王村、杜林、理顺井、旧垒头、南张光、小李庄、南李庄 8 个分堂。深县有西安庄、豆王庄 2 个堂会及邵甫、郝家庄、大康庄、元里、张司马、王洛寺、马兰井等 9 个分堂。晋县有平乡、赵家庄、南后滩、北儒林 4 个分堂。堂联负责人有刘秀亭、张镜蓉、王太璞。

5、故城、景县堂联：故城有县城南关、殷家庄、夏家庄、黑王庄、北台营、大月庄、董学、吴梧茂 8 个堂会及刘刘庄 1 个分堂。景县有河渠堂会。堂联传道人有侯佑忱等。

6、新河、宁晋堂联：新河有县城、荆家庄、李家庄、北陈海、郎家屯 5 个堂会。宁晋有西河渠、褚家庄、中孟、东汪、西侯高、铺头、史家嘴、史家台、西官庄、艾辛庄、新立庄、赵家庄、毕家庄、大陆村、韩家庄、清善桥、花盆、高庄窠等 18 个堂会、10 个分堂。堂联传道人有吴德华、张晋江、贾卿宝、曹泽明、孙振甲、李占兴。

7、阜城、东光、交河堂联：阜城有杜家阳、伊家庄、祁家楼 3 个堂会。东光有史四集堂会、火曹庄分堂。交河有千民屯、冯家泊洛、康八里庄、赵官村、东辛阁、冉家庄 6 个堂会。堂联传道人有兰英华、和怡德等人。

#### (六) 天津区会

清咸丰十一年（公元 1861 年），英国伦敦会传教士理一视来天津传教，购地建造教堂、诊疗所和学校。并向附近的武清、永清、安次等县扩展，形成了天津区会。

民国 9 年（公元 1920 年），天津鼓楼西伦敦会改组为中华基督教会，但经济、人事仍由伦敦会拨付控制。民国 20 年（公元 1931 年），伦敦会加入中华基督教会，成立天津区会，天津路大道堂为区会所在地。蒋德安为区会会正，下设 9 个堂会，其中信安、德胜口、徐家民地 3 个堂会在河北境内。

#### 四、基督教圣经公会

圣经公会在1712年由德国男爵康斯泰因在德国创立。以后在英国和法国也建立了类似组织，为圣经发行机构。民国9年（公元1920年）由荷兰人阿牧师与其妻到张家口建立圣经公会，属大英圣经公会。白玉清负责该会的其他事宜。该会设在张家口市桥西区西豁子西头河岸边南瓦盆窑，有楼房一幢、平房20余间，占地4亩多。主要发行《圣经》，供应张家口附近各教会和内蒙教会。

#### 五、圣灵会

民国18年（公元1929年），基督教圣灵会由山西省繁峙县传入河北涞源县，在涞源县城成立总堂。原中华基督教会传道士栗国同加入圣灵会后，自称为牧师。他积极发展信徒，并分化中华基督教会信徒。民国26年（公元1937年），圣灵会信徒达到464名，设有2个分堂。

“七七事变”后，圣灵会教务衰落。1954年，牧师张琢和长老张泉、葛兆祥恢复教务活动，信徒约有100名。

#### 六、真神会

民国19年（公元1930年）左右，中国籍传道士范文荣在涞水县创办真神会。发展信徒15人，分布在涞水城关附近5个村。民国26年（公元1937年）以后，教堂被日本侵略军损毁。传道士范文荣另谋生路，真神会解散。

#### 七、真耶稣教会

真耶稣教会是20世纪初在中国出现的一个新教派别。民国6年（公元1917年），直隶容城人魏恩波在北京创办真耶稣教会。并在北京设有总会，魏自任部监督，后由其子魏以撒继任。该教会吸取安息日会、信心会、神召会等教派的某些教义，强调守安息日，靠赶鬼祷告治病，唱灵歌、跳灵舞等，创立不到10年，几乎传遍全国各地，同时分裂出长子会、天母会等不少派别。

真耶稣教会于民国20年（公元1931年）传入河北，以晋县为中心向四周县乡村发展。据建国初统计，真耶稣会有信徒400余人、长老9人、执事34人，分布在束鹿、赵县、晋县、无极、正定、高邑、赞皇、新乐、藁城等11个县的105个村庄。在辛集、抬头村、赵家庄设立教会，并成为其活动中心。1957年，魏以撒及其所领导的教会的少数骨干人员因以祷告赶鬼治病为名、诈骗钱财、奸淫妇女等罪行，受到国家法律严正制裁。

##### （一）束鹿真耶稣教会

民国20年（公元1931年），晋县信徒李志唯到束鹿试炮营建立教会，发展信徒。同时，赵海深在赵家庄建立教会，到民国33年（公元1944年），束鹿真耶稣教会发展信徒102名。

1955年，吕新亭、王志安、孙建田等人积极恢复教务活动，在抬头村、赵家庄、试炮营、辛集设立聚会点，发展信徒达219名。

1957年，张运春长老响应三自革新号召，在真耶稣教会中实行三自革新。但是，吕新亭、王志安等人坚决反对三自革新，并用赶鬼医病等手段控制信徒。1958年9月，吕新亭等人的诈欺钱财、污辱妇女的罪行被揭露出来，政府严惩了3名违法犯罪分子。

### （二）藁城真耶稣教会

民国33年（公元1944年）左右，真耶稣教会在藁城创立。先后在增村、北堤里、小吴村、后西关等村设立聚会点，发展信徒200名。教会负责人：阎刚子、刘文元、高双城、杨小完、李小盆等。1958年，真耶稣教会5名首要分子因犯罪活动被逮捕，许多信徒弄明真相后纷纷退教。

### （三）正定真耶稣教会

民国29年（公元1940年）左右，正定县中杜村信徒张俊名在磁县接受真耶稣教会信仰后，在中杜村建立教会。到1949年，信徒达120人，分布在中杜、东杜、安丰、白庄、西平乐等村。1958年，有信徒30余人，由张名堂负责。教会历任传道员：李意如、戴记东、李志平、何满河、周九文、王志振、张文耀、张志景、张名堂。

同时，真耶稣教会在肥乡、磁县曾设立2个教会。教会负责人有：肥乡教会张客敬、磁县教会李德仁、王化民，信徒人数不详。

## 八、耶稣家庭

耶稣家庭是20世纪20年代初出现于中国的一基督教社团。民国16年（公元1927年），山东泰安马庄人敬奠瀛创办“耶稣家庭”，并以山东泰安马庄为“老家”，各地耶稣家庭为小家。到民国37年（公元1948年）各地小家增加到127处。

“耶稣家庭”于民国24年（公元1935年）传入河北。在河北先后建立耶稣家庭的小家3个，主要分布在秦皇岛、广宗、定县等地。1952年，河北耶稣家庭计有信徒204人、家长7名。

耶稣家庭内部有普通成员和基本成员两种。普通成员是不离开自己原有的家，基本成员则必须搬家破产，把自己全部财产及人身交给耶稣家庭。他们的首领称“家长”，由泰安马庄家长敬奠瀛长期担任，各地皆尊敬奠瀛为最高首领，称他为“老人”，具有支配耶稣家庭的绝对权力。各地小家皆设立家长，以控制信徒。

1951年底，不少成员揭露敬奠瀛等少数人奢侈的生活，成员们深感义愤。翌年，泰安马庄老家正式分家，该教会从此分崩离析，河北各地小家陆续解散。

### （一）定县耶稣家庭

民国26年（公元1937年），定县清水河村李柏亭到山东马庄加入耶稣家庭。民国33年（公元1944年），李柏亭回原籍传教。1950年，在李杜村、李慈元等传道员的协助下，李柏亭建造教堂，发展信徒21人。1958年该派完全停止活动。

### （二）秦皇岛耶稣家庭

民国32年（公元1943年），中国籍牧师于乐洋到秦皇岛北戴河海滨传教，建立耶稣家庭。隶属山东马庄老家，发展信徒7名。1951年后，消声匿迹。

### （三）广宗耶稣家庭

民国24年（公元1935年），耶稣家庭传入广宗县，在广宗葫芦镇建立教堂。购地7.8



亩，建房 14 间，发展信徒 184 人，其中男信徒 77 人、女信徒 107 人，家长王永琳。1952 年，随着三自爱国运动的深入开展，此教派分崩离析。

### 九、神的教会

神的教会是基督教基督复临派中的一较小教派，19 世纪末产生于美国，该教派强调注重基督复临，宣传世界末日已近。

民国 25 年（公元 1936 年），神的教会在唐山成立。该会设唐山槐树街和马家沟两个分会，1954 年有信徒 230 人、会长 1 人、长老 5 人、执事 15 人。神的教会沿袭圣灵会的作法，跳灵舞、祷告哭闹，抵制党的领导，人民政府予以制止。1958 年，神的教会解散。

#### （一）唐山槐树街教会

民国 25 年（公元 1936 年），原卫理公会信徒马子良将在自己家中的教会改组为神的教会。民国 28 年（公元 1939 年），神的教会购买槐树街平房 13 间，设为教堂。并以此为中心，积极发展信徒，民国 34 年（公元 1945 年）信徒发展到 200 余人，有长老 5 人、执事 15 人。

建国后，牧师李绘轩、传道员蔡文清、王文志积极到农村传教。1954 年，北京传道人刘述真应邀到神的教会讲道，宣传灵恩会的作法，大搞跳灵舞、唱灵歌、祷告大哭大闹，鼓动信徒不接受共产党的领导。1957 年蔡文清等人被法办，次年教务活动中断。

教会历任会长有马子良、张左庭，传道员有朱悦纳、那光绿、李绘轩、蔡文清、王文志。

#### （二）马家沟教会

民国 29 年（公元 1940 年），信徒韩午亭在唐山马家沟创立神的教会。建有福音堂 1 座。到民国 33 年（公元 1944 年），信徒达 20 余人。同年，日伪治安军将教堂捣毁，教务活动开始削弱。

### 十、基督教团契

民国 26 年（公元 1937 年），信徒王家迺、时祖印、陶文辉在秦皇岛吉星里成立秦皇岛基督教团契。该会不属于任何教派，是独立自办的教会。发展信徒 60 多人。

1958 年，秦皇岛基督教各教派实现联合礼拜，原 4 处教堂合并到吉星里教会。教会历任负责人有：李友冬、樊文华、富敬文、邹继钧、李文彬、凌文爱、蔡铸轩。

### 十一、长子会

长子会是真耶稣教会的一个分支，属于基督教灵感会。民国 30 年（公元 1941 年），传教士舒绍端和樊占海、周连举等人在丰润县望马台村创立。

1953 年，舒绍端等人在望马台设立总会，下设东矿区、唐山、马家沟、望马台 4 个支会。长子会曲解基督教教义，发明所谓“三步圣功”，成为一披着基督教外衣的反动流氓集团。以“与基督化合”为名奸淫、轮奸妇女多名。1955 年 9 月，唐山市公安局依法逮捕舒绍端等 31 名罪犯，人民法院依法判处 8 名首犯死刑。长子会被彻底摧毁。

## 十二、基督徒聚会处

基督徒聚会处于民国 11 年（公元 1922 年）由倪柝声等人在福州创办。民国 17 年（公元 1928 年）后，以上海聚会处为全国性的工作中心。该教派主张建立地方教会，各自独立，不设牧师制度。传道者称同工，长老执事负责管理教务，注重每星期日举行一次擘饼等宗教活动。

民国 32 年（公元 1943 年），河北境内的部分基督教信徒开始分化，脱离原来教派，组成聚会处。1955 年统计，聚会处共发展教会 14 个，有信徒 840 名、长老执事 46 名。主要分布在石家庄、栾城、获鹿、张家口、唐山、邯郸、临漳、南和等地。

### （一）唐山聚会处

民国 37 年（公元 1948 年），传道士房爱光、闰加勤到唐山李择之负责的教会传教，设立擘饼聚会。在刘屯东后街购房成立聚会处，有信徒 20 余人，1956 年信徒增至 64 人，并在赵各庄设分会。1958 年，李择之因违法犯罪被依法逮捕，教务活动中断。教会历任传道士有：李择之、孙从三、肖以诺。历任执事：崔玉林、王贵五、戴巨如、王玉斋。

### （二）石家庄聚会处

1950 年，栾城自立教会刘桂森、杨德润从北京聚会处请来赵旭东，在石家庄正东街成立聚会处，后迁至休门龙王庙街。并在塔谈、尖岭、栾城、获鹿、无极设立分会。有信徒 112 人、长老 4 人、执事 3 人。

1955 年，郝光军、赵朴玉等人退出三自革新组织。1956 年，杨同信等人又在石家庄南大街设立教会，但很快停止了聚会。

### （三）栾城聚会处

民国 32 年（公元 1943 年），原神召会传道人杨德润、刘桂森脱离石家庄神召会，在栾城贾村组织自立会，后改称为聚会处。并在东佐设立分会，发展信徒 244 人，有执事 6 人。隶属于石家庄聚会处。教会历任负责人有：邵常庚、杨德润、刘桂森。

### （四）获鹿聚会处

民国 37 年（公元 1948 年）前后，刘桂森等人到获鹿东南高迁一带传教，吸收原获鹿内地会信徒加入获鹿聚会处。在高迁、东营、永壁、南降壁设立聚会所，发展信徒 49 人，负责人有 4 人。

### （五）无极聚会处

1950 年，无极姚家营教会改组为聚会处，有信徒 43 人，分布在无极、新乐、正定、行唐、藁城。刘仁平为负责人。

### （六）曲阳聚会处

民国 36 年（公元 1947 年），经曲阳东邸神召会执事杨凤岐和石家庄聚会处联系，将东邸神召会进行改组，在西羊平设立聚会处。并接受石家庄聚会处领导。有信徒 30 余人。

### （七）张家口聚会处

1951 年，刘化周、孔士鸿、何西门等人在张家口市玉带桥刘化周家成立聚会处，发展信徒 29 人。

#### （八）邯郸聚会处

1952年，邯郸地区部分内地会信徒脱离内地会，组成基督徒聚会处。在邯郸市士西街、肥乡县、前元固、峰峰矿区、彭城、高庄，武安、广平、魏县、北皋集、临漳的习文、西羊羔、马荒、城角等地设立教会，有信徒130余人，先后有孔宪祥、李天桥、江云清、任学道、张朱林、吕景阳、藺光功主持教务活动。

#### （九）乐亭聚会处

1950年，乐亭县成立聚会处，在乐亭汤家河、陈温庄、纪各庄设立3个教会。信徒达100余人。先后有阎玉书、董鹏飞、温岭秋、謁叙九、赵庆文负责教务。

另外，基督徒聚会处在南和县孔村、冀屯村、怀安县城关等地也设有教会。共计有信徒89人、执事11人、长老1人。

### 十三、圣城新教会

民国35年（公元1946年），原公理会信徒卜毅真、陈学如从公理会分裂出来，在涿县成立圣城新教会，直属北京总会领导。圣城新教会发展信徒200余人。新教会传道员有：卜毅真、陈学如、郭论。

### 十四、中华基督教青年会

青年会是基督教界主办的青年社会活动机构之一（非教派）。系1844年，英国人乔治·威廉斯在伦敦创立。清光绪十一年（公元1885年），青年会由美国传入中国，在上海设立总会。光绪三十一年（公元1905年），青年会传入直隶，仅在保定设立一处青年会。

清光绪三十一年（公元1905年），北京青年会派遣美籍牧师魏兰柯到保定创办青年会。会址设在西大街。民国3年（公元1914年），青年会在唐家胡同购宅院，改建一座楼房，占地13.7亩，有房33间，正式成立保定中华基督教青年会。

保定青年会积极开展各项工作，举办演戏、放电影、英文查经班、联欢会、识字班、歌咏队、音乐会、以及其他文体娱乐活动。开办一所业余学校，吸收会员83名，赞助者708名，青年会有干事8人。

民国30年（公元1941年）12月，日本侵略军占据青年会会所，青年会活动中断。抗日战争胜利后，北京青年会派石子山到保定接收保定青年会产权，并恢复青年会工作。

历任青年会总干事有：魏兰柯（1905-1914年）、柯兰客（1914-1920年）、宋玉玺（1920-1923年）、史士达（1923-1937年）、张志明、庞之琨（1937-1941年）、石子山（1945-1947年）、张春和、常玉仑（1947-1951年）。

## 第三章 教会经济

河北省基督教会的经济来源，在解放前主要依赖西方国家基督教各差会的拨付和补贴。中华人民共和国成立后，其经费主要靠教会自筹资金，诸如兴办第三产业、房屋出租、信徒奉献等。

### 第一节 差会补贴

在新中国成立前，河北基督教会的经济主要依赖西方基督教各差会的补贴。西方基督教各差会和西方资本家关系密切，常接受资本家的巨额捐献，甚至接受在华鸦片商的捐献。19世纪末以来，西方垄断资本家为逃税而给教会大量捐赠，各基督教差会的经济实力因此非常雄厚。他们把日益增长的收入直接存入银行，作为传教基金。

光绪二十六年（公元1900年）前的40年，河北基督教由各差会提供经费，兴办教堂、学校、医院。教会免费为学生提供食宿，为贫民施医布药，以博得人民的好感。义和团运动失败使各地教会得到巨额赔款。基督教传教士借机大兴土木，兴建规模宏大的教堂及附属设施。如保定长老会传教士路崇德接受商绅各界人士捐赠的西关20亩菜园，以此为基地逐步扩大，面积扩张到112.6亩，建造400多间房屋，设立思侯、思罗教会医院、烈士田中学、协志女塾、神学院等附属机构，成为河北北长老会的活动中心。圣公会主教鄂方智借英国侵略军的势力，在永清县勒索赔款2.47余万两白银，存入洋行，用本利3万余银两作为存实中学的校金。扩建了永清圣公会教堂，扩大了教会势力。随着基督教宣教事业的迅速发展，中国信徒的捐献不断增加，到民国9年（公元1920年），外国津贴占宣教经费的76%，中国信徒的捐献占宣教经费的24%，城市教会及部分县镇教会扩建教堂等设施仍然依赖差会拨款。但是，大多数乡村教堂多有中国信徒捐献，经济独立者占相当一部分。

30年代，自立运动在河北各地蓬勃开展，中国籍牧师出任各地教堂的主任教师，其生活费均由各堂会信徒捐献维持。但是自立运动很不彻底，教会学校、医院的工作人员及外籍传教士的薪水仍由差会负责，主要费用仍靠差会拨发，教会的经济大权仍掌握在外国传教士的手中。民国26年（公元1937年）抗日战争爆发后，各教会的自养能力削弱，许多传道人员纷纷自谋生路。抗战胜利后，虽然各教会自养有所加强，但是，教会经济仍由差会津贴维持，这种状况一直维持到新中国建国初期。教会的一些特殊开支和赈灾、扩建设施等，由外籍传教士临时募捐或到外国谋得捐助。

基督教的经济支出主要分三大部分：传教经费、教育经费、医药经费。各教派三者间的

比例不一，如保定长老会传教津贴 26694300 元（人民币旧币，下同）、教育经费 7622500 元、医院津贴 50949100 元，医院津贴占津贴总数的 59%，传教经费占 31%。吕黎卫理公会教育经费则占较大比重，传教津贴 8773884 元，教育津贴达 108548275 元，卫生医疗津贴 83137596 元。教育经费占总经费 54.3%，卫生医疗占 41.3%，传教津贴仅占 4.4%。救世军、神召会、循道公会等较小教派，其津贴绝大部分用于传教。虽然各教会津贴分配比重各不相同，但总体上，河北基督教会差会津贴分配给三者的比例大致为，传教 30%，教育 40%，医药 30%。教育经费占的比重略大些。

1952 年，随着三自革新运动在河北各地深入开展，各教会拒绝西方差会津贴，割断了与西方基督教差会的联系。河北省基督教会走上了自治、自养、自传的道路。

1951 年基督教差会、基督教学校及医院津贴数目表

表 5-3-1

单位：元

教 派	教会组织	差 会	经费数目
卫理公会	滦县教区	美 国	193371915
	天津教区	美 国	183752112
	山海关教区	美 国	80991312
	遵化教区	美 国	45920980
	京兆教区	美 国	128645506
公理会	北京区会	美总会	32179300
	天津区会	美总会	20796222
	保定区会	美总会	24181900
	临济区会	美总会	23257560
	青县区会	美总会	22820000
循道公会	唐山联区	英 国	11385920
	林西联区	英 国	8564320
	靖安联区	英 国	4356800
	天津联区	英 国	
	永燕联区	英 国	
救世军	保定队	英 国	6663900
	定县队	英 国	6109850
	石家庄队	英 国	6787300
	通县队		
圣公会	永清牧区	英 国	28381011
	安国牧区	英 国	4970000
	博野牧区	英 国	3304200

续表

教 派	教会组织	差 会	经费数目
中 华 基 督 教 会	保定区会	美 国	27759300
	北京区会	美 国	
	邢台区会	美 国	34922700
	天津区会	英 国	
	沧州区会	英 国	
	肖张区会	英 国	
安 息 日 会	唐山东红窑	美 国	6165880
	石家庄教区	美 国	
教 会 学 校	昌黎汇文中学	美 国	108548275 其他 收入 163118390.73
	滦县汇文中学	美 国	53436000 其他 38111935
	唐山汇文中学	美 国	66145642 其他 收入 132390392
	通县学校	美 国	323810300
	昌黎汇文小学	美 国	31707050
	昌黎妇女识字班	美 国	35700000 2215250
教 会 医 院	福音医院	美 国	69567100
	广济医院	美 国	
	博施医院		186829250
	滦榆公共		83137596
	南皮卫生服务处		11157500

注：货币单位(旧币 10000 元约合人民币 1 元)

## 第二节 信徒捐献

随着河北基督教宣教事业的发展，基督徒捐献额逐年增多。基督徒捐款在宣教经费中占有越来越重要的地位，教会自养能力逐步提高。

基督教传入初期，信徒多为贫民，其中不乏因生活所迫而加入教会的“吃教信徒”，信徒捐献寥寥无几。义和团运动后，基督教在河北颇有势力，吸引不少有财产、有地位的官绅、学者接受基督教信仰。据记载，光绪二年（公元 1876 年），中国信徒的奉献额，每人每年平

均捐献(银元)七角,民国元年(公元1912年)人均捐献银元为1.91元,民国6年(公元1917年)平均数升至2.7元。有的教会增长率极高,远远超过平均数。据统计,民国9年(公元1920年),中国信徒捐献占宣教经费(常年津贴)的24%。一些教会信徒捐献多的则占宣教经费的31%。信徒对教育事业和医药事业的捐助更为显著。教育基金中的46%、医药事业经费的65%为中国人捐助。当然这些捐献不全是信徒捐献,非基督教团体和非基督徒的赞助占有相当比重。如保定长老会福音医院曾得到吴佩孚、冯玉祥等军界要人的大笔捐款,数额达数万银元,福音医院用此资金修建门诊大楼,增设X光室,引进先进技术和设备,使医院医疗水平大大提高。昌黎汇文中学校长徐维廉向社会各界募捐,建筑科学楼、图书馆、教室,购置图书和实验仪器。

30年代,各地堂会纷纷自立,成立自立会。各堂会的信徒捐献由中国籍牧师管理,教牧人员的生活费开始由自立会提供。各差会迫于形势,制定教会自养措施,福音会、循道公会、美以美会等监理宗教会规定,每年增加当地教会负担经费的25%,内地会实行递减资助政策,每年差会减少负担经费的10%,当地教会相应增加10%的责任,十年内完成自养。部分教会提倡信徒奉献收入的十分之一。一些农村教会的信徒自筹资金,购地买料,建造许多简易教堂。民国31年(公元1942年),部分外籍传教士撤离河北,各地教会受到日本侵略军的严重冲击,这都相应促进了教会自养工作的开展。一些热心信徒兴办小型工厂,维持教会日常开支,开办神学院和小学校等。获鹿内地会、藁城、新乐、望都等地的神召会、真耶稣教会等教派纷纷自立,完全依靠信徒捐献。

新中国建立后,三自爱国运动在河北各地教会深入开展,基督教走上了自治、自养、自传的爱国爱教道路。拒绝差会津贴、割断与西方差会的联系,基督教真正成为中国基督教自办的宗教事业。如沧镇堂会1953年经费收支,收信徒奉献859000元、房租693000元、上年结存571800元。支出工作人员生活费670000元、其他费用1345300元。50年代后期,信徒人数减少,捐款渐渐枯竭,教牧人员多数自谋职业,从事生产劳动。兹将1951年河北信徒捐款列表如下。见表5-3-2

中国共产党十一届三中全会以后,各地教会陆续恢复活动。信徒捐献成为河北基督教主要经济收入,尤其是在农村教会。为节约开支,义工成为教牧人员队伍中的骨干分子,信徒自发捐献购置一些教会必需设施。城镇教会陆续落实了教产,教会把剩余房屋出租,增加收入。如保定市教会出赁房屋约200间,每月收入数千元。城市教会的信徒捐献也逐年增加,如邯郸市教会、石家庄市教会每礼拜日奉献款由原来的几十元,增加到几百元。圣诞节、复活节等一些重大节日奉献款高达上千元。各地教会兴建教堂,常常是信徒自己设计,奉献钱物,义务出工,使建堂费用节约30-50%。信徒捐献逐年增加和自养事业的开展奠定了河北基督教会自养的基础,为基督教开展正常的宗教活动提供了基本的物质保证。

但是,河北省基督教的自养事业仍比较薄弱,一些地方甚至刚刚起步。因此,各地基督教两会资金短缺的矛盾仍较突出。

1951年河北省信徒捐款数目表

表 5-3-2

单位:元

教 派	教会组织	供 应 者	捐款数目(旧币)
神 召 会	保定教会	中国信徒	2229000
	望都教会	中国信徒	1095000
	石家庄教会	中国信徒	8204800
	定县教会	中国信徒	2400000
	新乐教会	中国信徒	296930
	武清教会	中国信徒	800000
	曲阳教会	中国信徒	216000
	泊头教会	中国信徒	35000
	藁城教会	中国信徒	35000
	涿县教会	中国信徒	1857500
	通县教会	中国信徒	381950
内地会	获鹿教会	中国信徒	3720500
教 会 学 校	昌黎汇文中学	中 国	163118370.73
	昌黎汇文小学	中 国	971695
	滦县汇文中学	中 国	38111935
	唐山汇文中学	中 国	132390392
教 会 医 院	福音医院	中 国	55404902
	博野医院	中 国	186829250
	滦榆公共卫生处	中 国	4677100
	昌平医院	中 国	8869250
	南皮医院	中 国	3894692
	玉田医院	中 国	6500000

(旧币 10000 元约合人民币 1 元)



## 第四章 基督教堂

基督教传入河北后的百余年里在全省各地陆续建造了许多教堂，其中不少在历次战乱中早已毁坏或自然坍塌。新中国成立前夕，计有大小基督教堂 365 座，1951 年 7 月 20 日教会登记，计有教堂 299 座。

### 第一节 教堂录

基督教传入河北省后，各教派陆续建造了许多基督教堂，其中有规模宏大的著名教堂，有简易的活动场所。教会建造教堂在抗日战争前夕达到高峰。据民国 26 年（公元 1937 年）统计，河北计有基督教堂 750 余处。抗日战争期间许多教堂被日本侵略军毁坏。解放战争期间虽有所恢复，但总数已减少三分之一。据 1951 年 7 月 20 日教会登记，河北基督教堂为 299 座。现将抗日战争结束后，509 座（其中不少在战乱中毁坏或自然坍塌，有的仅存遗迹）大小教堂列表如下（表 5-4-1）：

解放前全省基督教堂统计表

表 5-4-1

地点	教堂名称	所属教派	建堂时间	地点	教堂名称	所属教派	建堂时间
石家庄市	新华路福音堂	神召会	1921 年	井陘县	县城教会	内地会	1930 年
	城角庄教会	神召会	1928 年	无极县	县城教会	公理会	1908 年
	大经路教会	救世军	1933 年		郭庄教堂	救世军	
	新华路安息日会	安息日会	1950 年		北苏教堂		1988 年
	正东路教会	内地会	1951 年	赵县	县城教会	神召会	1934 年
正定县	县城教会	神召会	1931 年	元氏县	南关福音堂	内地会	约 1920 年
	韩家楼教会	神召会	约 1934 年	行唐县	县城福音堂	内地会	1917 年
	北石家庄教会	神召会	约 1935 年	高邑县	南门教会	神召会	1914 年
栾城县	县城教会	神召会	1916 年	新乐县	北垣村教会	神召会	1924 年
	贾村教会	神召会(聚会处)	1928 年	灵寿县	南门里教会	内地会	约 1885 年
	郝马教会		1915 年		陈庄水峪村堂	内地会	1900 年
获鹿县	县城教会	内地会	1929 年	平山县	南寨乡青廉教堂	内地会	1927 年
	西铜冶	内地会	1946 年		城北关教堂	内地会	1914 年

续表

地点	教堂名称	所属教派	建堂时间	地点	教堂名称	所属教派	建堂时间	
赞皇县	城东街礼拜教堂	内地会	1910年	馆陶县	县城教堂	通圣会	1911年	
邯郸市	北关教堂	内地会	约1915年		房寨教堂	通圣会	1911年	
	火磨街教堂	宣圣会	1925年	曲周县	侯村教堂	通圣会		
武安市	县城教堂	加拿大长老会	1906年		县城教堂	福音会		
	武安后街教堂	加拿大长老会	1906年	广平县	城内教堂	南直隶教会		
峰峰矿区	彭城教堂	加拿大长老会	1900年	鸡泽县	县城教堂	宣圣会		
永年县	临关西院教堂	内地会	1906年	丘县	县城教会	公理会	1905年	
	广府西街教堂	福音会	1906年	威安县	县城教堂	宣圣会		
	广府南街教堂	宣圣会	1920年		北徐教堂	加拿大长老会	1906年	
	李庄教堂	福音会	1924年	临漳县	临漳教堂	加拿大长老会	1906年	
	北河庄教堂	宣圣会	1925年		柳园教堂	加拿大长老会	约1905年	
	临漳关东教堂	内地会	1926年		秤钩教堂	加拿大长老会	约1905年	
	磁县	正西教会	宣圣会	1935年	磁县	贾壁教堂	加拿大长老会	
		刘固教会	内地会	1938年		县城教堂	加拿大长老会	1898年
		永合会教堂	福音会	1990年	肥乡县	南关教堂	福音会	
	尚古教堂	福音会	1990年	涉县	县城教堂	加拿大长老会	1908年	
大名县	东老堤教堂	福音会	1890年	邢台市	南关礼拜堂	美国北长老会	1907年	
	县城西门里路北教会	福音会	1890年		西门里教堂	内地会	1908年	
	金滩镇金中村教堂	宣圣会	1919年		花市街外堂	美国北长老会	约1910年	
	镇北关西教堂	宣圣会	1920年	任县	任县堂会	美国北长老会	1910年	
	南大街路西教堂	清洁会	1923年	平乡县	辛店教会	美国北长老会	1932年	
	黄金堤二村教堂	宣圣会	1924年	巨鹿县	县城教堂	美国北长老会	1911年	
	黄小街教堂	宣圣会	1925年	广宗县	县城教堂	美国北长老会	1932年	
	南大街教堂	清洁会	1926年		县城公理会	美公理会	1905年	
	南关三铺教堂	清洁会	1928年		南辛庄教会	福音会		
	龙王庙教堂	清洁会	1930年		葫芦集教会	公理会	1929年	
	苑骈教堂	清洁会	1930年	威县	县城教堂	福音会	1905年	
	邵庄教堂	清洁会	1930年		西柏悦教堂	公理会	1910年	
	双井集教堂	清洁会	1930年		贺钊丁字街	公理会	1920年	
			邵固教堂		公理会	1920年		

续表

地点	教堂名称	所属教派	建堂时间	地点	教堂名称	所属教派	建堂时间
威 县	辛虎村教堂	公理会	1925年	定 县	救世总堂(高蓬堂)	救世军	
	匡献教会	公理会			七级村堂	公理会	
	小辛集教堂	福音会		唐 县	东关教堂	公理会	
	郭草楼教堂	福音会			圣保罗堂	圣公会	
	刘家庄支堂	福音会			留九庄堂	神召会	
	七级堡支堂	福音会			牛眼沟堂	圣公会	1922年
沙河市	沙河县城教堂	内地会		望 都 县	小辛庄教堂	公理会	
临城县	县城教堂	内地会			南关教堂	长老会	
清河县	油坊教堂	公理会			北关教堂	公理会	
柏乡县	东街教会	神召会	房35间	博 野 县	圣雅各堂	圣公会	
内邱县	张麻教会	神召会	房5间		南街教堂	公理会	
南和县	县城教堂	内地会	房33间	完 县	南堂会(北街)	长老会	1915年
保 定 市	西关教堂	长老会	1900年		东北蒲北堂	长老会	1925年
	南关礼拜堂	公理会	1901年	定 兴 县	县城教会	神召会	1931年
	纸坊头东街教堂	公理会	1901年		固城教会	长老会	1902年
	天坛街自立会	公理会	1906年	安 国 县	安国教会	圣公会	
	城中教堂	长老会	1914年		孙庄堂	圣公会	
	唐家胡同教会	青年会	1916年		谢庄堂	圣公会	
	西大街教堂	救世军	1920年		辛安堂	圣公会	
	永华路教会	长老会	1941年		流昌堂	圣公会	
南大街教堂	神召会	1947年	崔辛堂		圣公会		
满城县	县城教堂	长老会	1913年	河 间 县	南关教堂	圣公会	
清 苑 县	侯村教堂	长老会	1930年		留古寺堂	圣公会	
	拉拉地教堂	长老会			张长营堂	圣公会	
	邓村教堂	公理会			城北堂	公理会	
	北邓教堂	公理会		易 县	县城教会	长老会	
定 县	明月店堂	神召会			安 新 县	端村堂	救世军
	南街教会	公理会		圈头村		救世军	
	西门教会	公理会		安 平 县	圣司提	圣公会	
	城内救世堂(留早堂东亭堂)	救世军			容城县	白沟镇堂	长老会

续表

地点	教堂名称	所属教派	建堂时间	地点	教堂名称	所属教派	建堂时间		
新城	高碑店堂	远东宣教会		廊坊市	响口堂	中华基督教会			
蠡县	县城教会	公理会			葛渔城堂	中华基督教会			
	白堡教堂	长老会		永清县	别古庄堂	卫理公会			
	白庄教堂	公理会			韩村堂	卫理公会			
徐水县	南大街堂	长老会	1915年		未迦勒总堂	圣公会			
	孤庄福音音堂	长老会			西新民庄堂	圣公会			
曲阳县	东关堂	神召会	1922年		北大王庄堂	圣公会			
	宋庄堂	圣公会			后奕堂	圣公会			
涿县	城关堂	神召会	1940年		三圣口堂	圣公会			
	松林店堂	公理会			李家口堂	圣公会			
	马头镇堂	公理会			四道封堂	圣公会			
	涿县堂	救世军			吴家坊堂	圣公会			
	琉璃河堂	公理会	1931年	霸县	东大街堂	卫理公会			
新安县	新安教会	长老会			辛章堂	卫理公会			
高阳县	赵官佐堂	公理会			南孟堂	公理会			
	县城教会	救世军			胜芳堂	公理会			
涞水县	东关教堂	神召会			煎茶铺堂	公理会			
固安县	城西大街堂	卫理公会			香河县	胜芳堂	救世军		
	东后街堂	卫理公会				板家窝堂	救世军		
	柳泉南街堂	卫理公会				陶管管堂	公理会		
	渠沟堂	卫理公会				三河县	北大街堂	公理会	
	马庄堂	公理会					渠口堂	公理会	
廊坊市	牛坨堂	卫理公会		牛堡屯堂	公理会				
	东大街堂	卫理公会		文安县	燕郊堂	公理会			
	北大街堂	卫理公会			新集堂	长老会			
	旧州堂	卫理公会			新镇堂	公理会			
	大北尹堂	卫理公会			史各庄堂	公理会			
	码头堂	中华基督教会			鼓楼西堂	公理会			
	落堡堂	中华基督教会			赵村堂	公理会			
	安次老城堂	中华基督教会		樊庄堂	公理会				
史庄堂	中华基督教会		杨官营堂	公理会					

续表

地点	教堂名称	所属教派	建堂时间	地点	教堂名称	所属教派	建堂时间	
文安县	左各庄堂	公理会		赤城县	城内十字街堂	协力公会		
	韩村堂	公理会			刁鄂堂	协力公会		
大城县	南门里堂	公理会		阳原县	化稍营堂	卫理公会		
	里坦堂	公理会			青坨塔堂	卫理公会	1899年	
	大广安堂	公理会			县城北街堂	卫理公会	1922年	
张家口市	西豁子教堂	卫理公会	1875年	蔚县	西合营堂	卫理公会	1920年	
	东关街外堂	卫理公会	1914年		县城西南角堂	神召会	1925年	
	明德北街教堂	协力公会	1917年		下利台堂	卫理公会	1925年	
	明德南街救世军堂	救世军	1926年		桃花堡堂	神召会	1936年	
	汉桥街教堂	神召会	1920年		莲花池堂	卫理公会	1940年	
	汉桥街警世堂	安息日会	1920年		北水泉堂	卫理公会	1940年	
	瓦盆窑圣书会	圣经公会	1920年		添河间堂	卫理公会	1940年	
	下东营堂	神召会	1927年		暖泉堂	神召会		
	铁路斜街堂	神召会	1927年		涿鹿县	仓南街堂	协力公会	1917年
	东安街堂	神召会	1937年			东相村堂	协力公会	1921年
	土尔沟教会	神召会	1948年	县城三官庙堂		协力公会	1924年	
宣化县	按院街堂	卫理公会	1900年	张北县	城南街堂	协力公会	1924年	
	深井堂	卫理公会			城内南街教堂	神召会	1919年	
	赵川堂	协力公会	1925年	土木路堂	神召会	1926年		
	皇城大桥西堂	神召会	1927年	康保县	县城东街堂	神召会自立	1923年	
	崞村堂	神召会	1932年		北关教会	圣城新教会	1944年	
	城大西街外堂	神召会	1936年	万全县	北沙城堂	卫理公会	1918年	
怀安县	柴沟堡堂	卫理公会	1919年		三里庄堂	卫理公会	1919年	
	左卫堂	卫理公会			安家堡堂	卫理公会		
	县城教会	协力公会	1930年		洗马林堂	卫理公会	1920年	
怀来县	新保安堂	神召会			膳南山福音堂	卫理公会	1920年	
	西八里堂	神召会			县城堂	救世军	1925年	
	东街福音堂	卫理公会		贾贤庄堂	卫理公会			
	沙城堡堂	神召会		唐山市	卑家店教会	卫理公会	1890年	
赤城县	龙关教会	协力公会	1912年		新华路教会	循道公会	1901年	
	龙关东门外堂	协力公会	1932年		赵各庄教会	卫理公会	1921年	

续表

地点	教堂名称	所属教派	建堂时间	地点	教堂名称	所属教派	建堂时间	
唐山市	林西教堂	循道公会	1929年	乐亭县	马头营堂	卫理公会		
	槐树街教会	神召会	1934年		县城西街堂	神召会		
	吉祥教堂	神召会	1947年	迁安县	县城堂	卫理公会		
	刘屯东后街堂	聚合处	1948年		毛家洼堂	卫理公会		
	唐家庄教会	卫理公会	1948年		建昌营堂	卫理公会		
	路北区堂	卫理公会	1948年		沙河驿堂	卫理公会		
滦县	榛子镇堂	卫理公会			玉田县	新集镇堂	卫理公会	
	台道子堂	卫理公会				兴城堂	卫理公会	
	王后子堂	卫理公会		鸦鸿桥堂		卫理公会		
	糯米庄堂	卫理公会		杨王官屯堂	卫理公会			
	县城堂	卫理公会		县城教会	卫理公会			
	新家庄堂	卫理公会		遵化县	县城教会	卫理公会		
	造北店堂	卫理公会			平安城堂	卫理公会		
	公案桥堂	卫理公会			梁子河堂	卫理公会		
	县城教堂	卫理公会			铁厂堂	卫理公会		
	长凝镇堂	卫理公会			大党峪教会	卫理公会		
	安各庄堂	卫理公会			新庄子教会	卫理公会		
	宜安教会	卫理公会			鲁家峪堂	卫理公会		
	殷各庄堂	循道公会		秦皇岛市	吉星里堂	基督教团契		
	茨榆峯堂	循道公会			红砖路堂	安息日会		
九百户支堂	卫理公会		山海关堂		卫理公会			
王官营堂	卫理公会		海滨福音堂		卫理公会			
丰润县	老庄子教会	卫理公会		昌黎县	石峪会堂			
	县城教堂	卫理公会			会里堂	卫理公会		
	沙流河堂	卫理公会			东街教堂	卫理公会		
	小稻地堂	循道公会			蛤泊镇堂	卫理公会		
	乐亭县	汀流河堂	卫理公会			刘台庄福音堂	卫理公会	
县城南街堂		卫理公会			东关教堂(东院)	卫理公会		
阎各庄堂		卫理公会		东关西院教堂	卫理公会			
汤家河堂		卫理公会		靖安教会	卫理公会			
新开口堂		卫理公会		卢龙县	县城永平堂	卫理公会		

续表

地点	教堂名称	所属教派	建堂时间	地点	教堂名称	所属教派	建堂时间
卢龙县	刘家营堂	卫理公会		抚宁县	留守营堂	卫理公会	
	燕河营堂	卫理公会			白玉庄堂	卫理公会	
抚宁县	海阳堂	卫理公会			深河堂	卫理公会	
	石门寨堂	卫理公会			县城堂	卫理公会	
	驻操营堂	卫理公会			台头教堂	卫理公会	
	黄土营堂	卫理公会		沧县	沧州福音堂	伦敦会	1896年
			李家花园堂		伦敦会		
备注	1. 沧州地市共有教堂 17 座, 不详。 2. 伦敦会肖张教区共有 147 处教堂。 3. 表中所列教堂为 345 座。加上沧州地市和肖张教区教堂数, 共 509 座。						

## 第二节 重点教堂

### 一、保定西关志烈堂

保定西关志烈堂为保定长老会(后改为中华基督教会)区会中心堂会。该堂结构合理、壮观宏伟,是保定市保存最完整的西式教堂。

志烈堂于清光绪二十八年(公元 1902 年)建造,美国传教士路崇德为纪念在义和团运动中被杀的长老会传教士及信徒,故名志烈堂。志烈堂面东向西,长宽约为 25 米,建筑面积约 600 平方米,可容纳 1200 余人礼拜。该堂呈八角形,为尖顶式教堂,铅棱瓦顶。正门左侧建一高耸钟楼,高约 25 米,门窗呈圆拱型,各窗口装饰了色彩斑斓的花玻璃,给教堂增添了肃穆神秘感。

教堂正面讲台呈半圆形,用楷书书写“惟耶和華在他的圣殿中,全地的人都当肃敬静默”。中央悬挂“志烈堂”匾额,并刻有被杀中外基督徒姓名,周围四壁上悬挂圣经全句条幅。教堂附有一小堂,用隔板分开,互成一体;大型聚会活动时则挪去隔板,融为一体。另外该堂附设教牧预备室,建有教牧宿舍楼、办公室,房屋约百余间,占地 10 亩。

1982 年,保定市人民政府落实了花园街 12 号小红楼教产。1984 年,投资 4.5 万元,兴建新教堂。该堂为中西式教堂,尖顶门楼,长约 20 米,宽 9 米,建筑面积 200 平方米,容纳 400 余人。该堂现为保定市基督教两会中心堂会。

教堂历任牧师有:路崇德、米道扬、柯凝翰、花崇实、马德(美国牧师)、李本根、王镜清、谷德恩、侯克恭、房在磐、景常和、曹光华。

### 二、邢台礼拜堂

清光绪三十三年(公元 1907 年),美国北长老会牧师米道扬主持建造邢台礼拜堂。礼拜

堂座落在邢台旧城南关西阁外（今邢台市新西街78号）。邢台礼拜堂座西朝东，呈正方形，西南角凸出一配房，是牧师上台讲道的预备室，东北角凹进设为礼拜堂正门口，上建钟楼。礼拜堂长约16米、宽约15.5米，建筑面积约为250平方米，能容纳500信徒。教堂钟楼高20米，呈方形，上置十字架，教堂高约15米，为起脊瓦房格式，上铺精致的镀锌板，砖木结构，门窗呈圆拱形，典雅庄严。

礼拜堂的讲台位于西南角，半圆型，周围上书“惟耶和华在他的殿中，全地的人都当在他面前肃敬静默”23个大字，中间置一巨幅十字架。附设讲桌、风琴等设施。礼拜堂下建有地下室，面积约210平方米，分设为小礼拜堂、宿舍、仓库等。礼拜堂另有牧师住宅、办公楼，原占地3.4亩。

民国16年（公元1927年），邢台礼拜堂归属自立会，同年加入中华基督教会，为邢台堂会。民国35年（公元1946年）12月，反奸清算运动时，礼拜堂被封闭。第二年2月，礼拜堂归还教会，开始恢复宗教活动。1961年邢台市基督教会迁至花市街。

1982年，人民政府落实宗教房产，礼拜堂归还教会，并修葺一新。在钟楼外还建一配房，作接待室，改修正门口，上书“礼拜堂”。另建住房、办公室、门房等16间，占地1.9亩。本堂历任牧师：米道扬（公元1907-1926年）、刘道顺（公元1927--1930年）、宋正义（公元1930-1961年）、王友勤（公元1982年至今）。

### 三、石家庄市福音堂

石家庄市基督教福音堂位于市新华路176号，座南朝北。民国10年（公元1921年），由神召会丹麦传教士冉彼得主持建造，共耗资3万美元。

原福音堂为起脊瓦房式建筑格式，砖木结构，宽9米、长20米，建筑面积200平方米，可容纳400人。福音堂面高17米，建有一大尖顶和对称两个尖顶。大尖顶上擎一十字架，中部用一白玉石雕刻一横幅，上书“归耶和华为圣”六个大字。大门两侧用白玉石雕有两竖联，文曰“尽心尽性尽力尽意”、“一主一信一洗一神”，后设13米高钟楼。教堂附建一小礼拜堂，为平房5间，约80平方米，外有办公室、地下室、宿舍等附设房屋60余间，占地7.5亩，建筑面积636.63平方米。

1958年，石家庄原5个教派联合礼拜，福音堂为联合礼拜堂。“文化大革命”期间，福音堂被改做家属宿舍。1982年，石家庄市人民政府拨款7.5万元，重新翻修礼拜堂，1983年12月，新福音堂正式落成。

新福音堂是在原基础上重修，为砖瓦结构。楼房宽9米、长21米，建筑面积200平方米。附有二楼，约80平方米，可容纳500人。新福音堂面高10米，为长方形，中间镶嵌一圆形十字架，仍选用原有石刻条石。堂内设有钢琴、讲经台等设施，附设一小礼拜堂，为瓦房4间，约有70平方米。另有办公室、宿舍等附属平房100余间。

本堂历任牧师有：冉彼德牧师（丹麦）（公元1921-1943年）、宋金义长老（公元1943-1949年）、张殿勤牧师（1949-1983年）、戴海山牧师（1983年至今）。

### 四、定州礼拜堂

民国10年（公元1921年），公理会中国籍牧师孙子祥主持建造定州礼拜堂。该堂座落



在定县（今定州市）南大街路西。

定州礼拜堂座南朝北，呈长方形，长约25米、宽13米，建筑面积约400平方米。该堂为起脊式瓦房，可容纳600人礼拜。另建平房30间，设为办公室、牧师住宅等，占地2.5亩，共耗资7600银元。

1987年11月，定州市人民政府拨款8万元，重新翻修公理会礼拜堂。新建礼拜堂长25米、宽13米，高达15米，后部建有二层楼房，可容千余人，建筑面积430平方米。建筑格式为中西结合，正面建有三个尖拱，中间尖拱顶置十字架，上书“基督教会”。中部装饰瓷砖壁画，下为正门，门窗均为圆拱型。堂内设施有讲台、长椅、扩音设备等。新落成的礼拜堂朴实宏伟。

本堂历任牧师有：孙子祥（公元1916—1934年）、李彦林（公元1934—1937年）、孙子祥（公元1937—1941年）、张哲生（公元1942—1945年）、陈清霄（公元1946—1947年）、陈九兰（1949—1955年）、赵选民（1987至今）。

### 五、临洛关会堂

民国15年（公元1926年），美国福音会女传教士汤美勤、任保罗主持永年临洛关教务，购地4亩，建造了临洛关会堂。

临洛关会堂座东朝西，东西长30米、南北宽18米，建筑面积540平方米，可容纳1200名信徒。会堂主体高15米，为砖木结构，附设钟楼、预备室。另建有附属房屋50余间，为办公室、接待室、教牧人员住宅。

民国20年（公元1931年），临洛关会堂转交邢台内地会，民国31年（公元1942年）日本侵略军占领会堂，教务停止。民国34年（公元1945年）教会接管会堂，恢复活动。民国37年（公元1948年）关闭会堂，教会房产改做他用。“文化大革命”期间，会堂被拆毁。1988年县人民政府归还原址，1992年临洛关会堂重新建造落成。

现临洛关会堂座东朝西，东西长25米，南北宽15米，主体高8米，为起脊瓦房格式，建筑面积375平方米，可容纳1000名信徒聚会。正面为三个尖拱，中间尖拱高13米，上擎4米高的巨型十字架。采取瓷砖贴面，中间书“基督教会”四字，大门两侧书一竖联。堂内讲台挂有巨幅绛红色圣殿幔子，上书写“归耶和華為圣”，中置十字架。设有讲台、扩音设备、长椅等设施，除会堂外有配房30间。营建该堂共耗资十多万元，均为信徒义务出工兴建。临洛关会堂规模宏大，富丽雅致，为河北省县城教堂中最漂亮的会堂之一。

本堂历任负责人有：任保罗（公元1926—1931年）、贾勤庄（公元1931—1948年）、李灵恩（1992年至今）。

### 六、大名公会堂

大名公会堂为南大街路东区清洁会大教堂。民国16年（公元1927年）由美国传教士北福德主持建造。

大名公会堂为西式礼拜堂，长20余米，宽20米，建筑面积约650平方米。教堂高15米，下面建有地下室，被称为地楼，上有转楼、阶梯型楼。内部结构为六角支撑的中空格式，该堂可容纳1000名信徒。附设建筑楼房数栋，平房15间，为办公室、附堂等，成为清

洁会教牧人员的活动中心。

民国 30 年（公元 1941 年）12 月，美国传教士傲离大名县，中国籍传教士孙更新升为牧师，主持教务。建国后，大名基督徒大多不再进堂礼拜，该堂教务活动停止；现为大名县的“青年之家”。

本堂历任负责人有：北福德（公元 1926—1936 年）、葛维德（公元 1937—1941 年）、孙更新、郭兰田（公元 1941—1949 年）。

## 七、唐山基督教堂

1988 年 11 月 20 日，唐山市基督教堂正式落成。该堂位于唐山市路北区小窑马路，由唐山市人民政府拨款 20 万元修建。

教堂座东朝西，正面中间为一钟楼，两侧为对称两门厅。钟楼呈方形，高约 15 米，顶部为锥体形，上擎一个 1.8 米高的十字架。教堂长 40.1 米，宽 13.1 米，建筑面积 527.8 平方米，主体高 7.56 米。后附设配房 3 间，高 4.15 米，为教牧人员上台讲道的预备室，门窗呈圆拱型。教堂讲台宽 7 米、长 6.6 米，上书“归耶和華為圣”六个大字，设置有祭坛、讲台等设施。教堂有 60 条长椅，可容纳 800 人礼拜，拥有扩音、风琴、电子琴等配套设备。另建有配房 8 间，面积 144.85 平方米，为会议室、办公室、宿舍、仓库等，占地面积 3.2 亩。

清光绪四年（公元 1878 年），美以美会传入唐山，在卑家店、唐家庄设立会堂。循道公会、神召会、神的教会、基督复临安息日会纷纷在唐山传教设堂，在唐山市先后建有 11 座教堂。1958 年，教会联合礼拜，均合并到新华路教堂和唐家庄教堂。1976 年的唐山大地震将所有教堂毁坏。1985 年，唐山市人民政府拨款在华岩北路建一简易活动场所，1987 年，市政府出巨资在路北区兴建正式的基督教堂，次年竣工。这是全省基督教堂最漂亮的教堂之一。

本堂负责人有：王若钊牧师（1988—1989 年）、项书亭长老（1989 年至今）。

## 第五章 神学教育

基督教神学教育是对基督教信仰内容作系统的研究和进行理论化说明的宗教学科。一般都是根据信仰的启示,包括圣经和教会传统,借用哲学推理对信仰以及各种事物的态度和看法作出论证。

神学院一般根据神学要求设立课程,神学教育课程一般分为四类:即圣经神学、教义神学,历史神学和实用神学。神学教育的形式主要有两种:开办神学院和举办培训班。

### 第一节 院 校

清同治三年(公元1864年),基督教英国伦敦会传教士理一视在天津建立直隶第一所圣经学校,命名为“养正书院”,专门培养传教人员。此后直隶基督教各差会陆续举办或联合举办圣经学校,到民国9年(公元1920年),直隶境内共兴办8所基督教神学院校,主要设在北京、天津两地。在河北境内仅有3所,即保定妇女圣经学校、昌黎妇女圣经学校、北戴河职员会及传习所,其规模相当小,且教学水平较差。

基督教会创办神学院的目的,是为了培养教牧人员适应传教需要。但各基层教会宁愿聘用训练不足的传教士,也不愿付高薪聘用文化水平较高的神学毕业生,因此这些措施抑制了神学院校的发展。

随着二三十年代教会自立运动与本色运动的开展,教会改变以往的作法,逐渐使用受过高等神学教育的中国教牧人员。在这种情况下,基督教会各差会在原圣经学校的基础上扩建增建神学院校,到民国26年(公元1937年),河北基督教神学院校达到17所。主要分布在北京、天津、邢台、保定、张家口、唐山等地,学员人数达到1020人。同时各教会还选送许多信徒到其他省神学院深造。

抗日战争爆发后,河北绝大多数神学院校停办。第三次国内革命战争期间,神学教育略有回复势头。1953年,河北省最后一所神学院——石家庄圣经工读学院停办。此后培养教牧人员的工作主要向其他省神学院选送。

#### 一、保定妇女圣经学校

民国3年(公元1914年),美国北长老会在保定市西关成立妇女圣经学校,后和慕真学道院合并,改称为福音女子学道院,是保定北长老会造就女信徒的一所学道院。该校招收初小文化程度的女信徒,学制3年。校长由美籍女教士罗福瑞担任。民国30年(公元1941

年)太平洋战争期间停办。

## 二、真理妇女学道院

真理妇女学道院位于邢台市,该院的前身是陶淑女校。创办于民国9年(公元1920年),为美籍女传教士陆三大夫与美籍艾教士二人合办,女校学制为六年制,一至三年级为男女合班;四至六年级专收女生。教员除两个美籍教师外全是中国老师。民国16年(公元1927)蒋介石背叛革命,上海战乱,外国人纷纷回国,两位美籍女传教士返美,陶淑女校交给宏道中学管理,王和斋重任校长,李挚忱任副校长。当时陶淑女校属正规学校,为政府教育局所承认。民国17年(公元1928年)秋,美籍传教士甄乃思、甄开思夫妇由美来华,分别担任宏道中学、陶淑女校校长之职。责令陶淑女校不许参加社会上的活动。民国18年(公元1929年)甄开思拒不向国民政府教育部立案,将陶淑女校改为真理女校,从此不再收男生。原有男生合到宏道学院学习。

约在民国9年(公元1920年),美籍女传教士翟芝瑞在邢台花市街创办妇女学道院。招收邢台区会的女信徒,以圣经为主课,讲授千字文、教义问答等初级课程,学生约10余人。教师有翟芝瑞(美籍)、刘兰秀。

民国21年(公元1932年)秋,妇女学道院合并到真理女校,易名为“真理妇女学道院”,校址迁至新西街真理女校。课程以学习圣经为主,副课为基督教模范家庭实习,培养女传道人员和合格牧师师母,协助教会工作。改组后的学道院学制为6年。院长由美籍甄开思担任,教员有下列人员:刘兰秀、庞文英、李淑贵、张庭芝、牛元芹、杨德汉、李美景。

民国30年(公元1941年)12月妇女学道院停办。

## 三、宏道学道院

民国19年(公元1930年),邢台中华基督教会为了抗拒国民政府河北省教育厅要求宏道中学向政府立案的有关事宜,决定将宏道中学易名,成立宏道学道院。

宏道学道院成立后,取消原有的数学、地理、历史、国语等文化课程,以教授圣经为主,培养邢台区会各堂会的传教骨干。美籍牧师甄乃思担任院长,董珍生任副院长,靳天申、陈金儒、董丛生等任教师。

宏道学道院主要招收高级小学以上的毕业生,学制3年。分设一、二、三年级3个班,每班约有20余名学生,到民国30年(公元1941年)共毕业五届毕业生,学生达百余人。

“七七事变”后,宏道学道院停课,教师学生参加救济难民工作。民国29年(公元1940年)学道院复课,到民国30年(公元1941年)12月,因太平洋战争爆发,宏道院停办。

## 四、长城神道学院

民国22年(公元1933年),美国传教士魏好仁接受美国一家石油公司经理卜歌德的捐款,在张家口西裕子卫理公会的北院创办神学院,命名为“卜歌德神道班”。后因卜歌德破产,经费由美普会总会拨付,易名为长城神道学院,民国26年(公元1937年)停办。

长城神道学院招收初中以上文化程度的基督徒,学制一年。院长为魏好仁,教员有张成宪、姚钟声、姚树德。学生人数约30人,先后毕业4期,共100余人。张家口卫理公会的

传教人员多数是该院毕业生，如傅立辛、王仲龙、冀德泰、陈俊德、王献瑞、任贵、李满、李天信、高举民、李荃等人毕业后均成为该地区的传教骨干。

### 五、烈士田学道院

民国 25 年（公元 1936 年），保定中华基督教会兴办的烈士田中学搬迁。中国籍牧师谷德恩在保定西关教会西院创建学道院，命名为“烈士田学道院”。教会为纪念被义和团杀死的外国传教士和信徒，故将学道院冠以此名。该院专门培养男信徒。民国 26 年（公元 1937 年），谷德恩离任，由刘卓生牧师接任院长，民国 30 年（公元 1941 年）12 月停办。

### 六、圣经工读学院

圣经工读学院前身是基督徒工读学院，由石家庄市神召会创办。民国 32 年（公元 1943 年），神召会信徒姚大柱在石家庄市正东路购置房舍、土地，创办基督徒工读学院。姚大柱任校长，聘请张殿勤、刘虔、谷怀空、董兆瑞等为教员，每学期还专门从外地聘请讲员，如北京的王镇牧师。

基督徒工读学院招收学生 30 余人，另还有 20 名旁听生。课程主要为圣经，如圣经分卷研究，新旧约概论，另有音乐、家政课。学院的经费来源为校办木匠铺，该铺为姚大柱开办，规模较庞大，雇用木匠 100 余人，多时达 300 余人。学生每天参加校办木匠铺劳动 2—4 小时，男生学木工，女生学编织毛衣等，收入归木匠铺，学生食宿实行免费。该学院附设一小，招收贫苦孩子免费读书，学生约 30 余人。

基督徒工读学院占地约 10 亩，房屋 40 余间。民国 36 年（公元 1947 年），木匠铺倒闭，石家庄神召会接办学院，改称“圣经工读学院”，经费由神召会教会资助。为补充经费不足，教会曾兴办复新药房、木工加工厂等。

改成圣经工读学院后，学生仍保持 30 余人，张殿勤牧师担任校长。该学院学制三年，以培养基层传道人员为宗旨，先后毕业三届学生，共约 30 余人，不少学员后来成为教会的传道骨干。如石家庄市教会的马秀梅、王美芝、刘敬虔、张尚勤。1952 年底，由于经费紧张，圣经工读学院停办。

### 七、其他神学院

明德妇女学校：清光绪二十七年（公元 1901 年）至民国 30 年（公元 1941 年），由保定公理会创办。

神召会学道院：民国 23 年（公元 1934 年）至民国 26 年（公元 1937 年），系张家口神召会创办，院长为白约翰。

扬道学院：民国 26 年（公元 1937 年）至民国 35 年（公元 1946 年），由获鹿内地会创办。

昌黎妇女圣经学校：创建于清光绪三十三年（公元 1907 年），美以美会创办。

北戴河建有职员会及传习所一所。

另有 6 所神学院设在北京、天津两市。

## 第二节 培 训

基督教会为了提高信徒和教牧人员的信仰素质,采取各种形式,对教会成员进行培训。一般分三种形式:一、举办慕道班、主日学、查经聚会,培训主要对象是初信信徒和一般信徒;二、举办学道班、培训班,主要目的是培训教会的传道骨干;三、举办教牧人员培训班、培灵会等,对教牧人员实行深造或跟踪教育。培训的时间长短不一,主日学、查经聚会常年定期举行,其他培训则采取集中一定时间进行,短则一周或一个月长则半年或一年。

基督教传入直隶后,便开始着手开展培训工作。每逢星期三、五举行查经聚会,星期日举行主日学,开办小型的学道班。如大名县的福音会开办男女学道院,每年宣讲一月或两月,内部加紧训练教友,俾深明圣道、履行教义、作基督忠实信徒。培训工作在20世纪二三十年代最为盛行,名目繁多的布道团到处布道,主日学发展极为迅速。据民国9年(公元1920年)统计,主日学校的学生达到13432人,略少于直隶受餐信徒数。

抗日战争爆发后,培训工作日渐消沉。有些教会虽组织勉励会、执事会以激发信徒,但终归昙花一现,没有什么建树。

新中国成立后,基督教培训工作逐渐走向正轨,但因历次政治运动和“左”的干扰,使培训工作时断时续。1980年以来,党的宗教政策逐步得到落实,河北省基督教的培训工作重新焕发出新的生机。针对基督徒人数不断增加,教牧人员普遍缺乏的情况,省基督教两会于1984年开始举办义工培训班,先后举办了五期。计培训学员达350多人,培养了大批教会传教骨干,许多学员成了各地区教会主要负责人。各地、市、县基督教会因地制宜,采取不同形式,举办初级义工培训班,以加强对信徒骨干的培训。据统计:1980年至1990年,全省各地教会举办培训班有300余次,培训人数达30000人次。全方位地进行不同层次的神学培训,成为80年代河北省基督教会开展神学教育的一大特色。

### 一、保定学道班

清光绪二十七年(公元1901年),保定北长老会重建原有的教堂等设施。传教士马德在西关教会开办季节性短期学道班,对教会信徒进行培训。民国初期,学道班改为专对女信徒进行建立基督化家庭培训,由女传教士司淑和主持。主要课程是圣经及有关家庭的教义,学员人数不等。

### 二、石家庄市慕道班

1984年,石家庄市基督教协会在市新华路教堂内举办慕道友培训班,命名为慕道班。为了提高要求受洗的信徒的信仰素质,避免只求数量忽略质量的偏差,市协会组织由教牧人员主讲,集中学习《要道问答》、《基本要道》、《宗教政策》等课程,时间三个月,参加信徒达100余人。自1984年至1990年,每年举办慕道班,使所有要求加入教会的信徒得到基本要道的培训。

### 三、河北省义工培训班

1984年8-9月,河北省基督教两会在石家庄市教会举办第一期义工培训班。招收义工学员60名,邀请南京、北京、天津及河北教会中的老牧师10人担任教师,讲授圣经知识、牧养工作、三自爱国等12门课程。

省基督教两会在有关部门的大力支持下,从1986年至1991年连续在邢台、永年县举办了4期义工培训班。并向金陵、燕京两神学院输送22名学员深造,50余名学员被按立教牧人员,为河北省基督教会培养了一大批教牧人员。

### 四、邯郸市义工培训班

邯郸市基督教两会针对信徒多,义工自传素质差的现状,决定每年冬季举办为期一个月的义工进修培训班。1986年11月15日至12月15日,举办首期培训班,至今已举办6期,培训义工达300多人。封立执事、传道员等圣职10余人,选立各教会负责人20余名。这些措施为抵制擅自传道和国外宗教敌对势力的渗透,为正常的宗教活动纳入宪法、法律、法规、政策的轨道创造了条件,奠定了良好基础。

## 第三节 教育内容

神学教育课程主要分四类:圣经神学、教义神学,历史神学和实用神学。

一、圣经神学:圣经是基督教的正式经典,被奉为教义和神学的根本依据。它上分为《旧约》和《新约》,计有66卷,内容包括历史、传奇、律法、诗歌、论述、书函。围绕圣经,神学院校设置许多课程,内容可分为初级和高级两个层次。初级课程有:新约概要、旧约概要、耶稣生平、圣经分卷释义,如:罗马书释义、哥林多书释义、四福音释义、摩西五经等。高级课程有:新约考证,旧约考证,新约神学,旧约神学,新约圣经导论等研究圣经的科目。

二、教义神学:教义神学是基督教神学的主体。内容包括对基督教各项基本教义所作的理论性阐述,经过历代神学家的积累整理,已逐步形成由各项基本课题组成的体系,故又称“系统神学”。教义神学的各项课题主要包括上帝论(对上帝存在及其属性的阐述)、基督论(上帝如何通过基督道成肉身向世人启示其本性和成全救赎世人的旨意)、救赎论、圣灵论、人性论、教会论、圣事论、恩宠论、终极论(末日论)九个课题。各教派在内容上往往各不相同,有不同的侧重面。神学院校除了教义神学外,另设有专题神学介绍课,如中国神学家介绍、解放神学、辩证神学,希望神学以及著名神学家介绍等。

三、历史神学:历史神学是研究近2000年来基督教神学的发展过程,以及基督教在近2000年来发生的重大事件,各教派史略。内容包括基督教会史、中国教会史、基督教神学思想史、教父学、希伯来民族史、新约教会史等。另外还有著名人物传记课、近代史国情教育、三自爱国运动等课。

四、实用神学:实用神学又称为实践神学,为基督教神学的应用学科。内容包括:教牧

学——教牧人员应有的品质以及牧养工作的范围性质等。崇拜学——如何组织安排基督教宗教活动，以及各种圣事的礼仪组织等。还有宣道学等。

除以上宗教课程外，神学院还设有 30% 左右的文化课程。内容包括：哲学（西方哲学史，中国哲学史等）、外语（英语——圣经英语、神学英语、希腊文、希伯来文等），历史、语文、政治、音乐、圣歌等，旨在开阔学生的视野。

神学院是以培养教牧人员为目的，不但宗教课为必修课，而且学生参加宗教活动也是必须的。每天早晚，学生个人有祷告，读经的灵修生活，并且有集体的宗教活动，早晚祷（早礼拜，晚礼拜）。星期日主日崇拜为学生必须参加的活动。建国前，学生要排队集体到教堂作礼拜，现今虽不集体行动，但学生多参加礼拜，并且承担教会的一些工作，如主领聚会、讲道、招待、领唱诗等。神学院还特别安排学生到教会实习，有的安排一年或一学期到本地教会参加工作，有的在寒暑假期间担任教会各种工作。在学习期间，学生常被安排主领学校的早晚祷，组织查经会、青年聚会、祷告会、交通会，使学生置身于宗教活动的氛围中，更好地实施宗教神学教育。



## 第六章 教案与赔款

鸦片战争爆发后，基督教西方传教士，纷纷涉足中华大地，他们以不平等的条约为护符，恃炮舰为后盾，顿时凶横、跋扈起来。这些传教士包庇教民，侵吞财产、霸占土地，干预地方行政，甚至有的从事间谍特务活动等等。这一切激起直隶人民的强烈愤怒和反抗，在鸦片战争至光绪二十六年（公元1900年）前后酿成基督教教案数十起，最终导致义和团反帝爱国运动的爆发（义和团运动参见第五编第六章教案与赔款）。庚子巨额赔款给直隶人民造成沉重负担和巨大痛苦。本章仅将其中四起教案和赔款作了扼要记述。

### 第一节 著名教案

#### 一、蔚州教案

清同治十年十月二十一日（公元1871年12月3日）中午，蔚州（今蔚县）基督教美国公理会传教士贝以撒，在该县城西门外讲道后，带其教民安贵等一起回寓所，行至西大街，群众将其包围，纷纷指责他诱骗儿童入教（时高喜仅12岁），贝以撒多方辩解，更引起了周围群众的不满，于是群起而攻之。教民安贵见贝以撒无力招架，便趁乱扭住一名群众前往州署衙门告状。贝以撒见势不妙，乘机躲入一家店铺。这时群情激愤，遂将贝以撒从店铺拖出，施以拳脚。

事件发生后，贝以撒即派人前往州署告状，该州牧因对教会素日怂恿教民干预政事、包揽词讼、藐视长官深为不满，遂对安贵严加训斥，放走乡民。第二天，贝以撒又向州署投递呈词，而州牧以“城里人数太多，焉知谁犯此罪”为由，多方推脱。贝以撒见交涉无效，乃上书美国驻京公使。同年十一月十四日（12月25日），美国公使照会清总理衙门大臣奕訢，称“现今衅端虽小，如不迅为办结，恐酿成大患。”对清廷施加压力，在美国公使的胁迫下，奕訢急派员前往蔚州查办。

#### 二、清苑教案

光绪二十六年五月初八（公元1900年6月4日）下午，五仙祠义和团将北关基督教长老会教堂焚毁，美国传教士辜格斯和美籍医生罗著志、侯德祥等，及中国教民30余人被焚毙。次日上午，南城七圣庵义和团冒雨赴南关，攻打美国公理会和纸筋头以东的英国内地会，夺去教堂的财产，并将教堂焚毁，逮捕传教士和教徒200余人。经审讯，将声明退教者放走，将誓死顽抗者及反动传教士予以处决。另有6名美英传教士逃到清军兵营求救，营官

王占魁害怕义和团的威力，将其送交义和团。在七圣庵审讯时，他们都承认充当本国侵华情报人员，危害中国利益的事实。为请求活命，一穆姓女传教士临刑前说：“吾所为皆有益华人之事，为诸君称许。今遭奇祸，受惠者仍不救我耶！”见无人来救，又说：“吾有银万两存银行，孰救我者当以为报，我且嫁之”<sup>①</sup>。这位以传教和行医为名的美国传教士，最后被义和团处决。

### 三、固安教案

英国教会华人牧师尤得海，平时依恃教会势力，凭借传教之名，横行乡里，欺压良善。每有提及，固安城乡无不有切齿之恨，纷纷表示得而诛之。光绪二十六年五月（公元1900年6月）义和团在固安兴起，“各村大半设立拳场”，“无一不设坛”。尤得海自知罪大恶极，首先逃避。京城沦陷，慈禧逃往西安未归，于是尤得海“即回固（安）办理教案，他借仇教为名，肆意讹索，全境富民几乎无人能逃其指摘（责）”。固安知县王继武“多方解释，保全不少”。而尤得海仍借英人之势，继续做恶。“强占三佛寺为教堂，强租房契，强纳税金，并勾结匪徒，逼令回乡富户，为其缴粮纳税”。尤得海的所作所为引起固安绅民的强烈不满，一致要求英公使惩办尤得海，归还三佛寺。由于知县王继武从中斡旋，据理力争，致使英国公使欲怒难为，只好答应办理此案。“遂于辛丑春间撤去尤得海牧师职务，归还三佛寺教堂另购民房设立教会，此案遂结”。

### 四、永清教案

永清县是基督教传入较早的地区，西方传教士到永清后，专门勾结土匪、恶霸，欺压平民百姓。因此永清人民对教会大为不满。光绪二十六年七月十一日（公元1900年8月5日），永清县武家营义和团首领李振帮，会同城内团首刘昆山、岳锡龄等邀集各地义和团冲入县城，焚毁并拆毁了安立甘教堂。英籍会长孙嘉乐、孟鹤龄仓惶逃遁，被义和团在县署北侧抓获，孙嘉乐在北门城楼下被杀死，孟鹤龄被带到武家营村，于次日被杀。

## 第二节 教案赔款

丧权辱国的《辛丑条约》签订后，地方“教案赔款”提上议事日程，据不完全统计，直隶省基督教教案赔款为：白银181626两、京钱1459706吊、津钱82302吊。兹将直隶各州县基督教教案赔款名细如下（表5-6-1）：

<sup>①</sup>见《义和团史料》上册第10页。

直隶各州县教案赔款明细表

表 5-6 1

县名	赔款币制类别			说明	县名	赔款币制类别			说明
	白银 (两)	京钱 (吊)	津钱 (吊)			白银 (两)	京钱 (吊)	津钱 (吊)	
固安	2000				河间		14328	3000	
永清	4346				献县			4000	
三河	3000				交河			310	今泊头
霸州	2964			今霸县	宁津			9970	今山东宁津县
大城	3900				景州	8000	280000		今景县
遵化	26978				故城	7500	750000		
玉田					青县		14200		
清苑	55000	6000		归大赔款 48000两	沧州	634		2680	今沧县
迁安		190000			南皮	250		1100	
通州	20000			今北京通县	宁晋		1600		
盐山	280		7610		深州	1000	3000		今深县
庆云			53632	今山东庆云县	饶阳	1107			
冀州		34278		今冀县	宣化				
南宮	10000	20000			西宁				今阳原县
新河		4000			蔚州				今蔚县
枣强		58000			万全				
武邑		21900			延庆州	4500			今北京延庆县
衡水		48000		今衡水市	怀来	5200			

## 第七章 社会事业

基督教的社会事业，伴随基督教的传入、发展而产生，主要包括教育、医疗、救济等。这些事业的举办，无疑是出于传播“福音”的需要，但对社会也有一定的积极作用。据 1950 年统计，较大的中小学校计有 8 所、医院 5 所。

### 第一节 教会学校

基督教传入直隶后，开办洋学堂的人物当首推美国公理会传教士柏亨利。他于清咸丰十年（公元 1860 年）进入天津，不久设立了一所小书房，后经不断改造扩建，易名为求真中学和仰山女中。这两所教会学校成为基督教传入直隶后，开办各类教会学校之始。此后各国基督教差会如美国的美以美会、长老会和英国的伦敦会等教派便纷纷争先效法，开始兴办社会教育事业。

到清光绪二十六年（公元 1900 年），基督教在直隶兴办的教会学校近 100 所，其中大多数为初级小学程度，只在北京、天津设有二三所规模较小的中学。因当时人们对洋教反感，虽然教会对学生采取免收学费、膳宿生活费，但入教会学校的学生人数仍寥寥无几。不少学校学生人数仅 10 来人。为达到“传播福音”的目的，教会学校课程设置主要是学习圣经，并采取强制措施，要求学生参加礼拜等宗教活动。

进入 20 世纪后，直隶传教士更加注重教会教育事业，除对原有学校不断扩大规模外，又凭借不平等条约得到的巨额庚子赔款在各地增设了许多教会学校。据民国 9 年（公元 1920 年）统计，直隶教会学校增至 428 所，学生总数为 13695 人。见表 5-7-1。

1920 年全省基督教教会学校统计表

表 5-7-1

学校类别	学校总数	学生总数	男生人数	女生人数	男生所占%	在校生长学率
初级小学校	360	8554	5418	3136	63%	37%
高级小学校	44	3188	2480	708		
中学校	24	1953	1660	293	85%	
合计	428	13695	9558	4137		

教会学校和非教会学校相比较,在校生比为:初级小学学生比例为1:55,高级小学学生比例为1:10,中学学生比例为1:3.7,约有四分之一的中学生是在教会学校学习的。约一半多的中学为教会所办,基督教教会学校在直隶教育事业中占据了相当大的比重。此外,基督教还兴办许多幼稚园、师范学校、医学院、护士学校、聋哑学校等多种教育。教会学校为吸引更多的人入学,在课程设置上作了变动,除仍以圣经宗教课为主外,如数学、理化、历史、地理等学科已占相当比重。学制一般由教会自定,后采用民国初年的“壬子·癸丑学制”。即初小四年、高小三年、中学四年。

“五四”运动后,中国社会发生了深刻变化,广大人民特别是青年学生对帝国主义利用基督教对中国进行文化侵略的本质,有了清醒和深刻的认识。对基督教以举办学校为名行传播“福音”之实有了切身感受。民国11年(公元1922年)3月9日,针对世界基督教同盟十一届大会在北京召开之际,北京各学校爱国学生发表了《非基督教学生同盟宣言》,掀起了声势浩大的非基督教运动。许多教会学校的爱国学生纷纷退学,直隶教会学校受到沉重打击。随后轰轰烈烈的收回教育权运动席卷全省。民国15年(公元1926年),中国政府制定了《私立学校规程》,民国16年(公元1927年)又颁布了《私立中等学校及小学立案条例》、《私立大学校及专门学校立案条例》。要求教会学校向中国政府立案,规定不准在校中传播宗教和强迫学生举行宗教仪式,对师生不论是否信徒,应一律平等对待。条例公布后,有的对抗,有的阳奉阴违。直隶教会学校坚持不向中国政府立案而停办改组者甚多。加之民国18年(公元1929年)世界经济大危机的冲击,教会经济来源失去了保障,为此直隶教会学校不得不采取紧缩措施。但由于国民党政府懦弱无能,教会学校的实权还是掌握在外国人手里,仍在差会的控制之下。

面对来自各方面的危机和压力,教会学校采取了对应措施。他们改变策略,决定把中国人推到第一线,充任各级教会学校的校长。尽量实行国民党政府的教育体制,适当调整宗教课,并向国民党政府立案。尽管如此,教会学校仍受到严重冲击,许多学校合并或停办。如大名宣圣会的教会学校,在民国17年(公元1928年)以前,曾设立初中1所、神道学院1处、高级小学5所、初级小学40余所、女子高级小学2所、女子初级小学8所。民国17年(公元1928年)后因时局的变化,外国差会拒不向国民党政府立案和经济困难学校被迫停办。

收回教育权之后,接受立案的河北基督教教会学校在国民党政府支持下,从民国21年(公元1932年)开始复苏发展,到民国26年(公元1937年)的5年间,有了较快的发展。据民国23年(公元1934年)统计:民国21年(公元1932年)至民国23年(公元1934年)3年间,中学由19所增至25所,学生数由6849人增至7478人,为民国9年(公元1920年)学生数1953人的3.8倍。许多中学经过多年扩建已成为河北省有名的中学。这一阶段成为基督教在河北兴办教育事业最发达的时期。

“七七事变”后,乡村教会小学相继停办,城市教会学校勉强维持。太平洋战争爆发后,日本侵略军接管了所有教会学校,许多校舍被毁坏殆尽,被迫停办。民国35年(公元1946年),有些教会学校在西方差会的资助下有所恢复,但已失去昔日的红火景象。据1949年统计,河北基督教兴办的教会学校仅存10所。全国解放后,1950年政务院决定将接收外国津贴的高等学校、中等学校、初等学校,规定期限,进行了登记。1951年底,河北省各级人

民政府从外国教会中夺回了教育主权，正式全面接收了教会学校。从而结束了基督教百年来在河北兴办教育的历史。

教会主要八所学校简介：

### 一、培植学校

清光绪元年（公元 1875 年），美国公理会在张家口西豁子教会内设立小学校。宣统元年（公元 1909 年），美普会接管张家口公理会，学校名称改为培植学校。民国 8 年（公元 1919 年），卫理公会拨款扩建培植学校，占地达到 32 亩，建有 3 栋楼房，28 间配房。有礼堂、阅览室、阅报馆、餐厅等设施，校园开阔宽大，设备比较完善。学校增设初中班，分设男部和女部，男部有学生 40 余人，女部有学生 70 余名，有教员 11 名。成为张家口有名的学校。

民国 30 年（公元 1941 年），太平洋战争爆发，培植学校被迫停办。民国 35 年（公元 1946 年），高进贵主持恢复培植学校工作，修整被日军、国民党军队破坏的校舍，恢复招生，学生人数达到 200 名。新中国成立后，1950 年春外国教会停止了经济资助，学校难以维持，培植学校由张家口市人民政府接办。

该校历任校长有：马维廉（公元 1875—1908 年）、刘尊仁（男部）（公元 1909—1934 年）、林学肯（女部）（公元 1909—1936 年）、魏好仁（公元 1934—1936 年）、魏林德（公元 1936—1941 年）、高进贵（公元 1946—1948 年）、芦子夺（公元 1948—1951 年）、刘贵义等。

教师有：美籍海尼斯、付爱丽、乐森；中国籍冯锦成、罗书堂、冯克谐、罗众、岳璇、王真如、郝登蟾、崔华、周占元、田庆年、东光宇等。

### 二、唐山汇文中学

唐山汇文中学是基督教美以美会兴办的教会中学。它的前身是遵化蒙学馆、成美馆、遵化汇文中学。

清光绪十三年（公元 1887 年），美以美会在遵化县南关兴办教会初级小学，名为遵化蒙学馆，后逐渐发展成高级小学成美馆。民国 15 年（公元 1926 年），美以美会改组遵化教会学校，增设初中班，改称为遵化汇文中学。该校先后筹集巨资，购买土地，扩建校址，增设大礼堂、图书馆、篮球、足球等体育场地。有办公住房 80 余间，宿舍 150 余间，教室增至 20 个。另设办公室、厨房、饭厅、仪器室等配套设施 80 余间。学校占地约百亩，学生 1000 余人。学校还聘请了许多有名的教员，最多时达 40 余人，他们不仅学识水平较高，而且教学认真，治学严谨，培养出不少才学出众的毕业生。

民国 22 年（公元 1933 年），遵化汇文中学向国民党政府立案，正式成立校董事会，教会的直接领导改由校董事会管理。董事会设 16 名董事，其中教会占 8 人、校友 3 人、热心社会教育人士 4 人。校长为当然董事但无表决权。（组织系统见表 5-7-2）。校董事会每 3 年改选一次。学校经费主要由美国差会供给，同时也搞些募捐，收点学费等。民国 31 年（公元 1942 年），日伪当局强占汇文中学。民国 34 年（公元 1945 年），因受战争影响，校舍被毁坏殆尽，遵化汇文中学停办。民国 37 年（公元 1948 年）春，美国人边耐替（Benet）捐 3450 美金恢复汇文中学，校址迁至唐山和平路德庆里 56 号，购地 74 亩，建校舍 219 间，当年开始招收学生，正式改称唐山汇文中学。据 1950 年统计，全校设有 10 个班，学生人数

为 538 人，有教职员工 20 人，其中教员 13 人，由蒋秀峰担任校长。1952 年 11 月，唐山市人民政府接办唐山汇文中学。

1933 年唐山汇文中学组织系统表

表 5-7-2

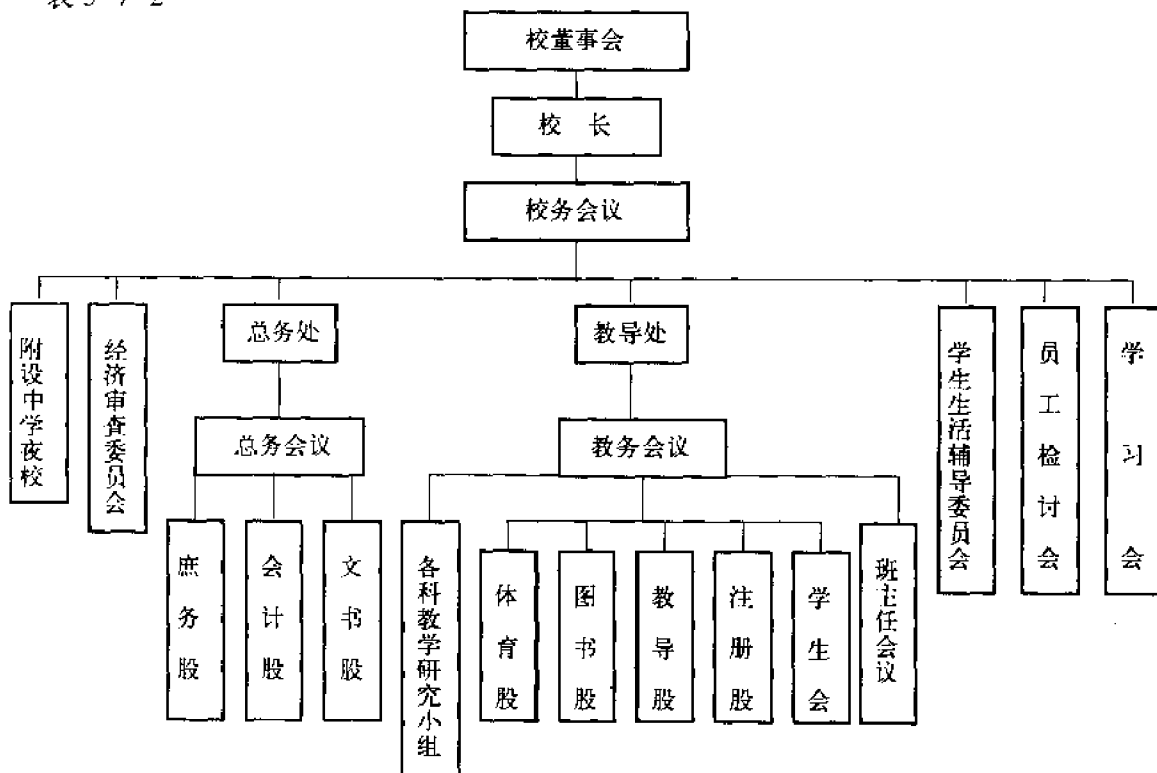

主要教员有：美国籍贺庆、韦勒斯、白雅阁、厚巴德。中国籍刘继伦、刘俊卿、杨振刚、王文祥、杨荣茂、张茂林、杨荣森、王义享、王永绪、蒋秀峰、陈远闻、刘国杨、王俊武。

### 三、昌黎汇文中学

清光绪十四年（公元 1888 年），美国美以美会在昌黎县城关购地兴办小学，命名为蒙学馆。该馆经不断扩建，用庚子赔款建造校舍，设立昌黎幼稚班，慕德妇女学院和初级小学，后合并改为昌黎汇文小学。

民国 2 年（公元 1913 年），美以美会改组昌黎的教会学校，增设中学班，易名为昌黎汇文中学。由美国传教士罗恒义任中学第一任校长。

本世纪 20 年代，昌黎汇文中学接受美国差会的巨额津贴，并向社会各界募捐，购置 142.81 亩土地辟为校址。建造了图书馆、科学楼、实验室、体育场所，并购置 6000 余件先进的实验仪器和 1.1 万册图书。另外购地 212.35 亩设为农科园，购置农机、牲畜，种植果树，使学生掌握果树、农作物栽培、培育新品种、家畜饲养等项技术，同时也可增加收入补充学校经费。学校还设立了工读学生奖学金，用以资助家贫学优的学生。汇文中学聘请许多有才学的教员，成立中学董事会。建立了一套组织严谨的行政系统。见表 5-7-3。

20年代昌黎汇文中学行政系统表

表 5-7-3

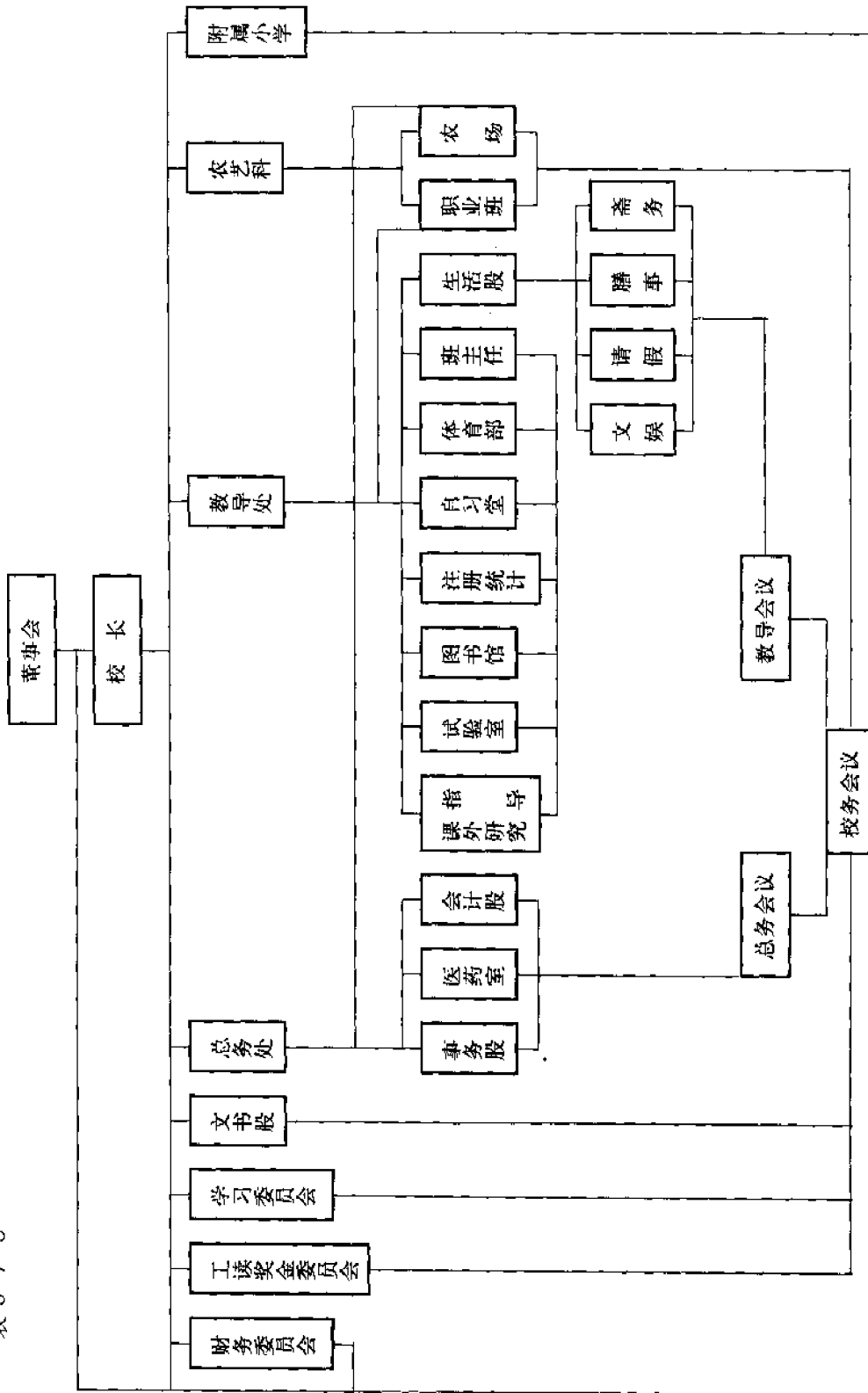



民国19年(公元1930年),昌黎汇文中学正式向国民党政府立案。并将课程设置作了调整,如将圣经课改为选修课,设有数学、理化、历史、地理、农艺、英文等课程。到民国26年(公元1937年),汇文中学达到鼎盛时期,教职员工增至40余人,学生约有1000人,设有20个班。并附设汇文小学、农艺科,成为昌黎一带有名的中学。

日本侵占昌黎后,汇文中学日渐衰落。民国30年(公元1941年),日伪当局强制接管汇文中学,并改组为昌黎县立中学。抗日战争胜利后,卫理公会重新恢复汇文中学,并增设保健班和农艺班。1950年统计,昌黎汇文中学设有高中班3个、初中班10个、农艺班1个,有学生595名。附属小学有学生239人。共有教员48人、工作人员26人。当时接受美国卫理公会常年津贴为108548275元(旧币)。该年校董事会有成员8名,由石志仁任主席。1952年11月,人民政府正式接管汇文中学。

该校历任校长:1888-1908年校长姓名不详。塔夫德(公元1908-1910年)、费克礼(公元1910-1913年)、罗恒义(公元1913-1917年)、系治国(公元1917-1918年)、郝德安(公元1918-1926年)、徐维廉(公元1926-1941年,1945-1952年)。

#### 四、同仁中学

清光绪二十七年(公元1901年),保定基督教美国公理会为本会人员及教徒子女的教育,在保定南关教会内成立学道班,招收学生30人。民国元年(公元1912年),学道班增置校舍,改称同仁学堂,学制6年,分甲、乙、丙、丁、戊、己6个班级,学生增至70人。民国13年(公元1924年),同仁学堂与培基女子中学合校,成为华北地区第一所男女合校的中学,定名同仁初级中学。全校学生总数为400人,校长由杨绳武担任。

民国17年(公元1928年),同仁中学向国民党政府河北省教育厅正式立案改称“保定私立同仁中学”,但学校产权仍属教会。由于立案,教会切断了对学校的经济援助,使学校面临严重的经费困难。为此,校方成立校董事会,筹措资金、扩建校舍,增设图书馆、理化实验室、生物室、博物馆、医务室等。该校实验室规模宏大、设备齐全。同仁中学拥有一支精干的高水平教师队伍,多数教员是燕京大学的毕业生,还聘请许多有名望的老师任教,一时间人才济济,教职员工多达70人。

同仁中学立案后,增设了高中班,学生人数逐年增多。民国26年(公元1937年),同仁中学占地面积近200亩,共有初、高中25个班级,学生人数达1800人。同仁中学历来注重教学质量,增设了学校化工厂、农业实验场,使学生学用结合。为开阔学生视野,学校购置汽车、电影放映机、劳动工具,鼓励学生走出课堂、走向社会,参加平民教育活动,博得社会各界的好评。学校还有体育、文艺、美术、书法、医护等业余小组,吸引学生参加。同仁中学以其教学有方,成为保定中等学校中影响最大的一所中学。

“七七事变”后,同仁中学的多数教师被迫逃离学校,学校暂时停办。日伪当局强占校址,改为“兴亚中学”。民国34年(公元1945年)8月,国民党政府接收“兴亚中学”。次年夏,同仁中学复课,设置小学、初中。在公理会及各方人士的赞助下,同仁中学修复校舍,招聘20余位教师,有学生约500人。民国37年(公元1948年)12月,保定解放。人民政府接收同仁中学,改名为“河北省保定第一中学”。

该校历任校长:刘耀文(1912-1913年)、崔岳(1913-1914年)、苏捷晨(1914-1916

年)、任寿彭(1916-1923)、杨绳武(1923-1937年)、王泽黎(1937-1945年,兴亚校长)、张春和(1946-1948年)。主要教员有:杨伟民、李伯康、李子元、张少亭、李锡梦、田文卿、刘茂村、张钦斋、梁鹤铨、赵芳亭、高苏垣等。

### 五、烈士田小学

光绪二十六年(公元1900年)义和团运动失败后,美国长老会传教士路崇德利用巨额庚子赔款在保定西关重建长老会的教会、医院和学校。清光绪二十八年(公元1902年),学校开始招收学生约百人,学校男部命名为烈士田小学、女部命名为协志女塾。

烈士田小学实行清政府的“癸卯学制”,学制四年,属于高级小学程度。课程以教授圣经为主,附设读经讲经、算术、历史等8科。由于学生多数是贫苦教民的子女,长老会出资帮助约十分之七的学生,经费由美国差会拨发。

民国6年(公元1917年),烈士田小学设置初中班。改称为烈士田中学,学生约百人。民国16年(公元1927年),中国政府要求长老会烈士田学校立案,遭到学校的反对。烈士田学校教员任树勋等人与国民党政府教育部妥协,改称为景仁中学。从此,美国长老会断绝了学校的经济供给。次年,景仁中学迁址,烈士田小学从此停办。

该校历任校长有:路崇德(公元1902-1911年)、柯凝翰(公元1911-1916年)、花崇实(公元1916-1927年)。教员有:王古芳、任树勋、丁心齐、于裕如、卢蕊、焦绍媛。

### 六、存实中学

存实中学是基督教英国圣公会兴办的一所教会中学,它的前身是启智学堂、存实学堂。

清光绪三十一年(公元1905年),永清县上绅朱玖聘在县城内租房创建启智学堂。光绪三十四年(公元1908年),英国圣公会主教用庚子赔款3.09万两白银做为校金,和朱玖聘筹办“存实学堂”,用7500两白银在县城东门外购地建造校舍。同年招收首届学生入学,学校分为6个班,甲、乙、丙三个班为初中班,丁、戊、己为高中班。民国5年(公元1916年)至10年(公元1921年)学校曾一度取消初中班,仅存高中班,后又恢复。学校设置汉文、英文、历史、地理、数学、科学、图画、圣经等课程。

该学校比较注重教学质量,聘请具有大学学历和旧功名的人士作教员,还任用不少本校毕业并到外地深造过的高才生,教员任课每周多达26课时。教学质量与南开中学、北京师大附中不相上下,不合格学生不准升班,不发毕业文凭,故毕业生和入学学生比例悬殊。以民国16年(公元1927年)为例,毕业生8名,入学学生72名,仅占九分之一。学校各科采用英文读本,学生英语水平均为一流。数学、物理的水平也较好。因此,毕业生被大学录取的比例很高,有的甚至可免试而直接升入大学。

存实中学学生多来源于永清县,也有周围邻近县及少量外省学生。从宣统二年(公元1910年)起,学生须交学费,每年初中15元、高中20元,外加住宿费5元、学杂费2元。学业优良,而家境贫寒的教徒子女,其学费可由圣公会负担。

民国23年(公元1934年),存实中学向国民党政府立案,称为“河北存实中学校”,仍属教会私立,学校大权实际上仍在英国差会控制之下。学校免去圣经课,采用国家统一教

材。抗日战争爆发后，存实中学师生多次投入反帝救国的战斗行列，极大地鼓舞了永清各界的抗日热情。日伪当局非常仇视存实中学，多次封锁学校。民国30年（公元1941年）夏，明令取缔存实中学建制，改组为永清县中学。

该校历任校长有：甘华德（英）（公元1908-1914年）、马百熙（英）（公元1914-1918年）、艾显舟（公元1918-1920年）、朱志清（公元1920-1922年）、史经华（公元1922-1928年）、王润藻（公元1928-1930年）、王履谦（公元1930-1933年）、史经华（公元1933-1934年）、宣印潭（公元1934-1941年）。教员有：史鸿章、朱幼园、麦克密克、谷均清、朱其炜、王守铭、常叙、魏恭燮、朱致唐、常整。

### 七、柳园学堂

民国元年（公元1912年），加拿大长老会在临漳县柳园设立堂会，并成立学校，招收信徒子女入校学习，主要以讲授圣经课为主。

民国12年（公元1923年），学校命名为柳园学堂。由于柳园学堂教学质量高，学生成绩较好，颇得社会各界赞助。柳园学堂属于高级小学程度。学生总数约50人，有教员4-5名。

学堂的经费来源主要由加拿大长老会提供和社会各界赞助。各界不少热心教育的人员，捐钱捐物以资助学校解决生活用煤、用水等具体困难。民国37年（公元1948年）临漳县解放，柳园学堂停办，学校交临漳县人民政府管理。教员有：张时文、魏步堂等。

### 八、文华小学校

民国12年（公元1923年），美国清洁会北福德夫妇在大名城内南街路西购买一块房产，开办了一所初等小学，命名为“文华小学校”。

文华小学校实行中华国民教育部制定的四年新学制——“壬子·癸丑学制”。设置语文、数学、自然、地理和常识五门课，另增设了圣经和音乐两门课。在校学生50-60人，每四年毕业一届，先后毕业了四届学生，共180余人。校长由北德福牧师担任，还聘请了几名中国籍教员。

约在民国22年（公元1933年），文华小学向国民党政府立案。抗日战争爆发后，清洁会的牧师大多数回国，经济来源萎缩，文华小学校停办。

## 第二节 医院诊所

清光绪二年（公元1876年），美国基督教公理会传教士在保定唐家胡同设立医院，名为“公理会医院”，成为保定西医的开端。随后基督教各差会相继开设医院诊所，利用开办的医疗机构，扩大教会影响，引人入教，为广传“福音”铺平道路。到光绪二十六年（公元1900年），直隶基督教会共设立保定公理会医院、同仁医院、戴德生纪念医院、张家口养病医院等十几所医院和诊所。

进入20世纪后，基督教传教士更加注重利用医疗事业作为传教的重要手段。他们把庚

子赔款和西方差会的津贴用来恢复原有医疗设施，并不断扩大规模，增加科室设备。据民国 9 年（公元 1920 年）统计：直隶全省基督教开设医院 24 所，床位总数达 1168 张，有医务人员 260 人，其中医生 55 人、护士 205 人，年均就医人数达到 9548 人。另开设药房 6 所。有的医院在设备、技术、医疗水平方面，成为直隶的一流医院。

1920 年直隶省基督教教会医务表

表 5-7-4

医务分类	医院	药房（不包括医院内药房）	男病床	女病床	年均住院人数	护士学校	肄业护士	每一外国医生所负责病床之比较平均数	每一外国护士所负责病床之比较平均数
总数	24	6	634	534	9548	10	161	21	53

在直隶占主导地位的美英系统的基督教差会，其医疗事业在 20 世纪 20 年代后又有较大发展。美国差会又新增设 4 所医院，英国新增 5 所医院，许多医院进行了数次扩建和改建。增设护士学校、卫生服务处，设备不断更新，医疗技术相应提高。到民国 26 年（公元 1937 年）“七七事变”爆发前，河北的基督教会医院有 40 所、诊所 80 处、病床增加一倍，医护人员达 500 多人。抗日战争爆发后，许多乡村、县城的诊所、医院因战乱而停办，城市医疗事业的发展受到抑制。太平洋战争爆发后，日本侵略军接管了所有医院，一些医院被毁坏殆尽。在解放战争期间，基督教在西方差会和国民党政府的扶持下，河北的基督教医院有所恢复，但已失去昔日的盛况。建国前夕，教会只剩下 4 所医院（不包括京津）、5 个卫生服务处。1951 年，西方差会冻结教会津贴，医院陷入困境。人民政府于 1952 年 11 月全部接管了教会医院。基督教会主要医院简介如下：

### 一、惠济医院

清光绪元年（公元 1875 年），美国卫理公会传教士马维廉在张家口西豁子教会创办养病院。光绪二十七年（公元 1901 年），英亨利、韩以卿两位大夫重新恢复被义和团毁坏的养病院，在深沟成立医院。民国元年（公元 1912 年），范蔚芝大夫将医院迁至张家口新华街肉房巷 8 号，改称为惠济医院。

惠济医院占地 0.6 亩，建房 11 间，由美国基督教外洋布道会拨付经费，隶属张家口卫理公会年议会。每日就诊人数约 10 人，设有男女两部，分设内科和外科。

民国 30 年（公元 1941 年），医院被日军接管，更名为惠济医社。民国 35 年（公元 1946 年），卫理公会重新接办，由崔育田主持院务，后迁至东关教堂院内，1952 年 10 月医院停办。

医院主要大夫有：特佛兰、恩惠华、英亨利、韩明卫、华美庭、费德荣、崔育田等。

### 二、保定福音医院

清光绪十一年（公元 1885 年），美国北长老会传教士罗著志、侯得启在保定北关张庄设

立医院。在义和团运动中罗著志、侯得启大夫被杀，美国北长老会为纪念这两位传教士，于光绪二十七年（公元1901年），特在保定西关设立两所医院。一所男医院命名为思罗医院，一所女医院命名为思侯医院。

民国5年（公元1916年），思罗医院扩建1栋3层大楼，病床增至100余张，招聘一些有名望的大夫，并和思侯医院合办一护士学校和肺病疗养院。为了协调医院医务，民国23年（公元1934年），思罗医院和思侯医院合并，改名“福音医院”。为了适应社会对医疗设施的需要，福音医院用吴佩孚、冯玉祥等当地军政要人、绅士的捐款再次进行扩建，更新设备，引进X光放射机等先进的技术设备，增加化验室、放射室等科室，扩充门诊楼、手术室、住院部，使福音医院成为当时远近闻名的综合医院。由于就医人数不断增加，医务人员及工作人员增加到80余人，有主治大夫10人。

抗日战争爆发后，福音医院的周之望、袁国兴、顾连生、王子锡大夫先后投奔解放区，参加抗日医疗工作。从此肺病疗养院停办，福音医院规模缩小。民国31年（公元1942年）日伪政权接管医院，民国35年（公元1946年）福音医院重新恢复改组院务会，组成新的董事会。医院规模恢复到战前的水平。1952年8月，保定市人民政府正式接收福音医院，改称为保定第一人民医院至今。

该院历任院长有：罗著志（公元1885-1900年）、路长乐（公元1901-1934年）、慕××（公元1901-1934年）、王子明（公元1934-1937年）、柯维廉（公元1937-1941年）（公元1945-1950年）、王子明（公元1950-1952年）。

该医院大夫：美国籍有罗著志、侯得启、路长乐、慕××、未以来、柯维廉、罗丝顿、威特沫尔。

中国籍有王子明、赵学义、周之望、姚寻源、李伯衡、李伯然、尹良培、王占奎、王作新、戴爱贞、孙淑明、张庭瑞、李汝霖、杜文彩、郝立本、孙玉峰、马万云。

### 三、博施医院

清光绪十六年春（公元1890年），伦敦会传教士路大夫在沧州教会始建博施医院。义和团运动中，医院遭受损坏。义和团运动失败后，英国伦敦会传教士利用庚子赔款，重修博施医院，并不断增加设施，引进先进医疗设备，床位增至100张，年就诊人数达万人，并在医院开展布道工作。

民国26年（公元1937年），博施医院停办，医院教堂等设施被日军毁坏殆尽。民国35年（公元1946年），医院重新开办，由刘义松负责。1952年11月，沧县人民政府接管博施医院。

该医院大夫有：张仲兰、安德玉、孙柴馨、张恩承、刘义松、胡荣卿、墨春华、雷爱光、吴杰。

### 四、邢台福音医院

清光绪三十二年（公元1906年），美国长老会传教士韩国耘、陆三在邢台创建两所医院：一所为男部称为福音医院，一所为女部称为德泽医院。民国16年（公元1927年），男女医院合并，统称为“邢台福音医院”，由美籍大夫恒琪、刘瑞夫担任正副院长。

邢台福音医院规模宏大，占地面积 13 万平方米，建筑面积 4000 多平方米，有楼房 3 栋。分别为门诊、病房、生活楼。设有内科、外科、妇产科、小儿科、口腔科、结核病科，拥有手术室、化验室、X 光室等。有床位 100 张，设备齐全先进，医院附设一所护士学校，由恒者慈任校长。医院医务人员和工作人员近百人，是一所能和保定福音医院相媲美的综合性医院。

民国 26 年（公元 1937 年）10 月日本侵略军进攻邢台，邢台居民蜂涌教会避难，福音医院开展救济难民工作，免费为贫苦难民治疗。民国 30 年（公元 1941 年）12 月，驻邢台日军扣押所有邢台教会的美国人，福音医院被日军接管。次年 9 月，医院被日伪当局改名为“联合医院”，院务由留学日本的安柏村主持。民国 34 年（公元 1945 年）抗战胜利后，邢台伪军军官高德林将医院贵重药品、器械掠夺一空，福音医院从此解散。

该医院院长有：韩国耘（美）（公元 1906—1927 年）、陆三（女）（公元 1906—1927 年任女部德泽医院院长）、恒琪（美）（公元 1927—1941 年）、安柏村（公元 1942—1945 年）。医院大夫有：张瑞夫、张子泉、陈宪章、张玖、薛受益等。

### 五、圣巴拿巴医院

民国 6 年（公元 1917 年）中华圣公会在安国东关信徒许老喜捐献的 3 亩地上创建医疗诊所，分设药房、病房等。民国 16 年（公元 1927 年），该诊所用英国一信徒捐款进行扩建，始建成一所医院，命名为“圣巴拿巴医院”，又称“博爱医院”。内设男女病房，由博士刘汝明大夫任院长。

圣巴拿巴医院曾多次扩建，先后购地 15 亩辟为院址，增设科室，招聘医护人员。主治大夫先后有刘汝明、洪连天、冯王州、杜大夫、何明清等担任。医务人员有 50 余人，病床达 60 多张，并在曲阳县宋家庄、唐县牛眼沟等地开设有诊疗所。抗日战争爆发后，医院院长杜大夫率领何明清等 12 名医生、护士参加了白求恩大夫组织的医疗抗战医院的救护工作。他们积极支援抗日救国，大力抢救八路军伤病员，其中褚惠慈、列光耀等护士为抗战献出了宝贵的生命。何明清（凯瑟琳·霍尔，新西兰籍）女士，就是其中突出的一位，她是基督教圣公会派到中国的传教士。民国 16 年（公元 1927 年）任安国县圣公会“圣巴拿巴医院（博爱医院）”护士长，民国 26 年（公元 1937 年）抗日战争爆发后，她积极参加抗战，先后在曲阳县宋家庄、唐县牛眼沟一带同白求恩大夫并肩工作，大力抢救八路军伤病员，运送医药卫生设备。对此，聂荣臻元帅题词“救死扶伤，忘我献身，支援抗战，青史永存。”对何明清女士作了高度评价。<sup>①</sup>

民国 30 年（公元 1941 年）12 月太平洋战争爆发后，日本侵略军侵占安国圣公会教会，吞并了圣巴拿巴医院，医院从此停办。

<sup>①</sup>见汤姆·牛纳姆著《凯瑟琳·霍尔传》。

### 第三节 慈善救济

基督教传教士举办慈善事业的根本目的是出于传教的需要。外国传教士常把自然灾害作为传播基督教的有利时机，利用赈灾吸引灾民入教，不断扩大教会影响。在义和团运动之前，外国传教士主要用差会津贴和临时募捐的钱及食品，对灾民发放。进入 20 世纪后，基督教举办的慈善事业，在措施上更加灵活多样。主要作法有：一、以工代赈，教会出资，组织灾民修筑一些工程；二、开办难民收容所、育人学校等；三、开展基督教农村运动，如同饲养牲畜、改良品种、注重平民教育。

直隶基督教各教派为了协调救济工作，常常联合成立一些救济机构，如“中国赈灾基金委员会”、“天津基督教水灾赈济会”、“华北基督教水灾赈济会”、“中华平民教育促进会”等。抗日战争爆发后，曾成立“中华基督教协进会救灾会”、“国际救济会”等组织。

新中国建立后，河北省基督教坚持三自爱国的道路，与祖国人民同呼吸共命运，曾多次募捐钱物。特别是 1978 年中国共产党十一届三中全会以来，各地基督教会自发组织信徒，为残疾人基金会、非洲灾民、云南地震、江苏安徽水灾、亚运会等捐款，仅亚运会一项，合计约人民币 28807.78 元、粮票 10020 斤、衣服 902 件，许多信徒在单位、居民区、教会连续捐献数次，多次受到有关部门的称赞。现将主要慈善团体活动简介如下。

#### 一、中国赈灾基金委员会

清光绪二至五年（公元 1876-1879 年），华北直隶、山东等五省发生历史上罕见的特大旱灾。光绪四年（公元 1878 年）一月二十六日，由传教士、外交官和商人在上海组成“中国赈灾基金委员会”，这是外国传教士第一次在华有计划有组织地兴办救济事业。直隶的伦敦会、公理会、圣道堂等教派参加了在直隶的该委员会的救济工作。

传教士郝魁廉、理一视、王山达等人接受驻天津、北京各国领事和公使的委托，负责具体的救济工作。他们先后深入到沧州、衡水、肖张、庆云、盐山等重灾区，开展发放赈灾的食品、衣物和赈款等活动，并搜集灾区情况及时向“赈灾基金委员会”汇报。传教士利用救济灾民的机会，吸引灾民入教。如伦敦会借机建立沧州、肖张两个教区，设立了 10 处教会，发展数百名信徒。圣道堂的传教士郝魁廉是赈灾工作的活跃人物，先后在庆云及山东等地活动，扩建了乐陵和唐山 2 个支会。这次赈灾活动成为基督教大发展的时期，也奠定了基督教在直隶的传教基础。

#### 二、天津基督教水灾赈济会

民国 6 年（公元 1917 年），直隶连降暴雨，由于政治腐败、政局混乱，直隶的河防常年失修，永定河、南运河、大清河、滹沱河等河流堤坝多处决口，造成数十年未有的特大水灾。全省受灾面积达 4650 万亩，涉及 105 个县。基督教的伦敦会、公理会、美以美会、圣道堂、青年会于同年 10 月 1 日联合成立天津基督教水灾赈济会。下设卫生、居食、工程、教育、经济、事务 6 个部，具体实施救济工作。

教会水灾赈济会卫生部，到灾区运送食品、医疗药品，掩埋淹死的人畜尸首；居食部组织贫民缝制棉衣共计 16650 件，分发直隶县区灾民 9150 件，搭造难民窝铺 1950 间；工程部的成员孙丙炎、潘德森、欧恩悌等传教士都是水利专家，他们赴灾区勘测河道，设计河防工程；经济部募集捐款 100622.74 元、粮食 90 万斤、柴禾 30 万斤。

同年十月上旬，赈济会在天津建造一灾民收容村，占地 80 余亩，搭造窝铺 1950 间。另设医院、工厂、学舍、米店、磨坊、煤库、柴场、浴所等设施。雇用工人 780 人，收容直隶灾民 7091 人，每日分发米面 6000 余斤，直到次年四五月，才陆续遣散。直隶督办京畿水灾善后处来函嘉奖赈济会，代总统冯国璋特颁一书有“一视同仁”的匾额。

### 三、华北基督教水灾赈济会

民国 6 年（公元 1917 年）12 月，由北京、保定、天津 3 处基督教会组成华北基督教水灾赈济会。推选英国公使朱尔典为会长、京汉铁路局长王兆熙、圣公会主教鄂方智为副会长。赈济会执行委员共有 23 人。

针对文安、霸县、定县、安国等水灾重灾区，华北赈济会实行特别赈济。仅文安县就发放赈款 11.9 万元，帮助修筑河堤 40 余里，迁移数千户灾民到吉林，设立灾民留养所 30 余处。在公理会保定区会领导下，定县公理会传教士设立两处留养所，以工代赈修筑沙河堤坝 20 里。圣公会从东北购进大批红高粱，救济安国县灾民，并兴修许多水利工程。据统计，华北水灾赈济会向直隶各县共发放赈灾款 201542 元，组织救济人员上千人。

次年春天，文安县当地乡绅自发组织起来，为基督教会在苏桥建立感德牌坊。各地乡绅纷纷效仿，北洋政府也为华北水灾赈济会颁发嘉奖勋章。

### 四、华北基督教农村服务联合会

民国 10 年（公元 1921 年），美国公理会传教士亨德主持在通县创办乡村服务部。由美国公理会提供资金，后长老会、美以美会、伦敦会也先后加入这一行列，联合成立了华北基督教农村服务联合会。其宗旨是以农村教会为中心，开展一系列的农村改良活动，为乡村建设服务，扩大教会在农村的影响。

华北农村服务联合会在直隶设有 5 个分会，主要分布在保定樊家庄、滦县、昌黎、遵化、清河 4 县和北京昌平潞河。保定公理会牧师胡本德和同仁学校校长杨绳武，在樊家庄（樊庄）开展乡村建设工作，分为教育、生计、卫生、娱乐、家事等项。开办平民学校的 9 年间民国 14 至 23 年（公元 1925—1934 年），招收学生计达 37257 人。组织同仁学生开设园艺（农场），繁育家畜，培育农作物优良品种，为农民提供无偿服务。学生常深入农村开办平民学校，巡回进行图书阅览，办壁报，卫生医疗，放电影等。美以美会在滦东三县（滦县、昌黎、遵化）以服务妇女、建设新家庭为宗旨，开展平民教育、宗教教育、识字教育等工作，兴办了 3 所新光妇女识字班。据民国 23 年（公元 1934 年）统计，仅 4 年的平民教育就招收了 693 个班，学员达到 8983 人。清河县农村试验区是燕京大学社会系主办的，目的是给专修社会学的学生提供一块实地练习服务的园地，在试验区里他们开展了提倡合作社，兴办卫生、平民教育，从事工艺劳动等社会性服务工作。

河北基督教的农村建设在抗日战争期间受挫。民国 35 年（公元 1946 年）重新恢复工



作。次年，友爱会和伦敦会加入联合会，扩大了组织。1952年人民政府正式接办该联合会。该联合会在普及农村教育、推动农副业生产中起到了促进作用。

该会历任总干事有：亨德（1912—1937年）、胡本德（1945—1947年）、班淑珍（1948—1949年）、杨绳武（1950—1951年）。

### 五、定县的平民教育

民国12年（公元1923年），基督教“中华平民教育促进会”在北京成立，晏阳初任总干事，汤茂如任秘书长。该团体简称平教会，倡导平民教育，认为只要在中国普及平民教育，国家才能得救。民国18年（公元1929年），平教会在河北省政府的协助下，把定县作为平民教育的乡村建设实验区，民国22年（公元1933年），定县成为基督教平民教育实验县。

平教会的口号是：“除文盲、做新民”。主张“各尽所能、全体一致、人人读书、人人识字”。其工作内容是“文艺、生计、卫生、公民四大教育”和“学校式、社会式、家庭式”三大方式。其四大教育的目的主要针对他们眼中农民的“愚、贫、弱、私”四大病源；三大方式是用来推行四大教育的具体措施。因此，下设学校教育部、社会式教育部、家庭式教育部3个部。

平教会设平民文学部，推行文艺教育，编辑《千字课》、《贫民读物》、《农民宗教课文》等普及教育小册子，用以治“愚”。生计教育被称为重点教育，用以治“贫”，具体工作是推广农作物和家畜、家禽优良品种，改造猪圈，建立鸡舍等。为此，还设立了示范性的农场。卫生教育是从事普及卫生宣传，防病治病，用以治“弱”，目标是摘掉“东亚病夫”的帽子。公民教育是提倡“国族精神”，提出“团结就是力量、知识就是力量”等口号。还编写《公民读物》和以“救国图存”反对日本帝国主义侵略的500种《国难丛书》的平民教育读物，用以治“私”。学校教育部兴办了3所学校：平民教育专科学校、儿童实验学校、幼稚园。平民教育专科学校是重点，校长汤茂如。招收有志平教会的青年，学制一年，设有平民教育的历史、理论根据、心理学、教育学等课程。社会教育部在各区各村广泛开办平民学校、家庭妇女识字班，深入家庭中教妇女学文化。此外还有社会调查部，以科学方式对定县全县472个村进行了颇为详尽的调查，由李果汉主持编纂成包括两大卷达200万字的《定县社会情况调查》报告，至今为中外社会学者所重视。另外还有许多诸如“定县社会各个方面”等具有学术价值的报告。

平教会还开设了农业合作社合作金库，举办巡回展览，组织7000多农民参加抗日大游行活动。保定同仁中学的学生定期到定县参加平教会活动，一时间带动了城市的文化人下乡，此举成为时髦风尚。由于定县平民教育颇负盛名，引起了国民党政府某些要人的兴趣，还吸引了国内外各方面人士的注意，到定县参观的人连续六、七年络绎不绝。晏阳初先后将定县平民教育的经验推广到亚洲、非洲、拉丁美洲等地的40多个国家和地区。

民国26年（公元1937年）春，定县平教会人员陆续南下，到湖南、四川等地推广平民教育。平教会在定县多年的活动是基督教在“教育救国”的思想指导下的实验活动，它在推广普及教育方面做出了一定的努力。民国27年（公元1938年），毛泽东在延安闻知晏阳初搞的平民教育后，称赞道：“以宗教家的精神努力平教运动，深致敬佩”。民国32年（公元1943年），在美国纽约“哥白尼逝世四百周年纪念”大会上，晏阳初被国际学术界选为与爱因

斯坦等并列的“世界上为社会贡献最大，影响最广”的十大名人之一。

## 六、其他救济活动

### (一) 华洋义赈会

民国9年(公元1920年)，直隶发生特大旱灾，“一粒不收”的县份达97个，灾民近900万人。加上部分县发生霍乱和直皖战争的爆发，给直隶人民的生活雪上加霜，死亡人员不计其数。直隶基督教于同年11月在北京成立“华北华洋义赈救灾会”(简称华洋义赈会)，次年正式成立全国性“中国华洋义赈救灾总会”。该会决定以各地传教士为骨干，参与实际的组织和分配救济物资。并采取以工代赈、发放贷款给灾民的办法，从事修筑堤防、道路、水利等项工程。

武安的英国牧师贝瑞恩、贾振邦倡议修筑邯武马路(邯郸至武安)，并成立邯武公路工赈会，以工代赈修路48华里，邯郸武安两县借修路以渡荒者约5万多人。安国、永清、河间等地的中华圣公会发放赈粮，并为农民打井，兴修水利，改造农田。灵寿、正定、完县、博野、易县、清苑、定县、束鹿、威县等地传教士利用华洋义赈会的捐款，购买粮食，放赈达一年之久。这些救济工作，吸引了许多灾民加入教会，教会借机扩大了组织。

### (二) 华北基督教协进救灾会

民国26年(公元1937年)“七七事变”爆发，日本侵略军到处烧、杀、抢、掠、淫，无恶不作，河北人民携儿带女，四处逃难。英、美中的一些传教士以怜悯、同情的姿态出现，联合成立了华北基督教协进救灾会，同时各地教会也建立分会。他们募捐赈款，并把教会辟为难民留养所。天津救灾会募捐赈款54万元，向河北17个县发放4.1万元。邢台基督教把学校医院都腾出来作为难民收容所，设立粥厂，免费就医。保定、张家口、石家庄等地的基督教会收留逃难者，持续到民国27年(公元1938年)秋，才陆续遣散难民。

### (三) 国际救济会河北各支会

民国34年(公元1945年)日本无条件投降，但战争使河北大地疮痍累累。基督教直接向国际救济委员会申请到一定数量的救济金，其中包括教牧人员救济费、灾民、平民救济费和医药救济费。并接受该委员会的委托，成立国际救济委员会的分会，向当地居民发放救济物资。石家庄、保定、张家口、唐山等教会借机恢复教会原有设施，发展教会势力。这是河北基督教最后一次有组织的救济活动。但国际救济金有相当一部分在救灾活动中装入某些传教士个人的腰包。

## 第八章 革新运动

基督教的革新运动分为两个阶段：旧中国时期的自立运动和新中国成立后开展的三自爱国运动。

在解放前，基督教由于受帝国主义的控制和利用，自立根本无法实现。中华人民共和国成立后，基督教会才真正变为中国信徒自办的宗教事业，走上了“三自”爱国的道路。河北省于1982年正式成立了基督教三自爱国运动委员会和基督教协会。

### 第一节 自立运动

基督教在第二次鸦片战争期间，随着帝国主义武装入侵大批传入并得以发展，激起直隶人民的强烈反抗，各地教案频频发生。传教事业为帝国主义所利用，西方差会以母会自居而泯灭各地教会的特色，所有这些引起一些具有强烈民族意识的基督徒的极大不满。从19世纪下半叶起，基督教内部出现了反对外国差会控制的自立运动。中国基督徒陈梦南、俞国桢、刘寿山、诚静怡等倡议成立独立自办的中国教会并为此作出了努力。

光绪二十五年(公元1899年)，直隶基督教伦敦会信徒杨凤霄反对英国传教士理一视，在天津创立“华北自立会中国福音堂”。中国籍基督徒凌景泉、仲子凤、左敬之等筹备自立，遭到差会及传教士的阻挠而夭折。

伟大的义和团爱国运动被中外反动势力联合绞杀后，八国联军在直隶横冲直撞，无恶不作。由于清政府的腐败无能，外国传教士借机肆意勒索赔款，扩大教会势力，激发了一些爱国基督徒的民族觉悟。保定公理会中国籍牧师孟继曾倡导教会独立自办，不依恃外国差会势力，以免遭受信洋教和“二毛子”之讥。光绪二十八年(公元1902年)，孟继曾牧师多次与保定公理会和美国传教士反复交涉，取得初步胜利，得到公理会一块地基，正式与保定公理会脱离，成立“保定中华基督教公理会自立会”。光绪三十二年(公元1906年)，孟牧师号召自立会信徒捐款集资，自己动手兴建自立会大教堂，由中国人主理教会一切事务，为当时自立运动的一大创举。该自立会陆续发展，设立了4所教堂，开设了自立会分会。伦敦会信徒张芝庭、张英芳、陈浩然、许静斋、凌景泉等人倡导自立，并于光绪三十四年(公元1908年)在天津南门外设立一自立会福音堂。张伯苓、徐江川、凌景泉等社会名流倡导自立，拟定自立章程，在宣统二年(公元1910年)创立天津仓门口自立会，定名为“天津中国基督教会”，受到了爱国基督徒的热烈拥护和欢迎。自立会迅速发展，民国4年(公元1915年)，直隶、山东等地的自立会联合成立“华北基督教会联合会”，推进了直隶等地教会的自立事业。各地

信徒纷纷脱离外国基督教差会，成立自立基督教会。

民国8年(公元1919年)爆发的“五四”运动和以后的非基督教运动，以及北伐革命的节日胜利，促进了直隶基督教自立运动的健康发展。外国传教士为了摆脱洋教丑号，应付日益高涨的民族觉醒，基督教各西方差会被迫采取相应措施。一方面，推进各差会的基督教本色运动，推选中国教牧人员担任教会各机构主要负责人，外籍传教士退居幕后，差会名称改加“中华”二字，以示教会本色化。另一方面，鼓励中国教牧人员成立中国自立会、中国基督教会等自立教会，以装璜门面。民国16年(公元1927年)，保定、邢台、北京等地的北长老会加入中华基督教会，积极筹备自立具体事务。邢台堂会及所属广宗、平乡、巨鹿等堂会，保定堂会及所属完县、定县等堂会开展自立活动，至民国22年(公元1933年)，基本完成自立工作，教牧人员生活费由自立会筹措供给。民国17年(公元1928年)，内地会发表《内地会政策宣言》，倡导自立、自养、自传的三自原则。中国籍基督徒组织中华董事会，准备接管教会事业，传道人的生活费逐渐由当地教会负担起来。获鹿、邢台两内地会区会积极开展自立活动，伦敦会、福音会、卫理公会、圣公会等教派的爱国基督徒积极起来响应，推进了直隶教会的本色运动和自立运动。

由于旧中国基督教会是在帝国主义与反动势力的控制之下，直隶基督教的爱国行动未能在直隶教会中成为主流，更未能改变直隶基督教会完全由西方差会控制的局面。纵观这一自立运动的影响，基督教会可分为3种类型的自立教会：一、真正实行自立、自养、自传的自立会。民国25年(公元1936年)统计，河北仅存6处自立会。即河间念祖桥、中华基督教会沧县堂会，和天津北京的4处自立会。二、中国基督徒创办的教派，自誉为自立会。如真耶稣教会、基督徒聚会处、耶稣家庭等教会。不依恃外国差会，虽然组织形式脱离西方差会，但是其神学观点、自传内容仍为西方差会的模式。三、有名无实的自立会。中国籍教牧人员虽然成为这些教会及所属机构的负责人，但是整个教会、学校、医院及附属机构的经费仍由原差会供给，外籍传教士仍然牢牢地控制着教会的实权。如改名为自立会的中华基督教的河北大会和华北大会，其实质仍为原来的美国北长老会和英国伦敦会。中华圣公会、中华基督教卫理公会、中华公理会等教会仅仅冠以“中华”二字，中国教牧人员在第一线只是装点门面而已。

本世纪30年代，基督教的自立运动遭到很大挫折。在帝国主义和反动势力的控制下，完全按照独立自主的道路发展已成为不可能，许多自立会被迫放弃当初要求自立的爱国立场，但是河北基督教自立运动的出现，标志着爱国基督徒的觉醒。广大基督徒的爱国精神，是不可磨灭的。

## 第二节 三自爱国运动

中华人民共和国成立后，基督教才真正摆脱了帝国主义控制，获得新生，走上光明的道路。在吴耀宗先生倡导下，中国基督徒发表了《中国基督教在新中国建设中努力的途径》的革新宣言(简称三自宣言)。1950年9月23日，《人民日报》将宣言及全部签名名单刊载并发表社论予以支持。《三自宣言》指出在基督教传入中国后的130余年间，基督教同帝国主义

“在有意无意、有形无形之中发生了关系”。号召基督徒“清楚地认识帝国主义在中国所造成的罪恶，认识过去帝国主义利用基督教的事实，肃清基督教内部的帝国主义影响”，拥护《中国人民政治协商会议共同纲领》，为建设“一个独立、民主、和平、统一和富强的新中国而奋斗”。宣言还要求基督教各教会及团体“应拟定具体计划，在最短期内实行自立更生的目标”，建立一个实行自治、自养、自传的中国基督教会。

《三自宣言》发表后，得到河北省广大基督徒的热烈响应。保定、石家庄、唐山、张家口等地教会纷纷组织学习。在学习中，大多数教牧人员和信徒认为“自办教会，爱国爱教”反映了他们“长期以来的共同心声和愿望”。在马星格、叶保罗等牧师的带领下，3000多名基督徒在《三自宣言》上签名，表示坚决拥护三自爱国运动。从此揭开了河北省基督教为摆脱帝国主义影响实现自治、自养、自传，团结全省基督徒在爱国主义旗帜下，积极参加祖国社会主义建设的爱国爱教运动的序幕。到1954年，全省在《三自宣言》上签名的基督徒达到3万多人，约占全省基督徒总数的三分之二。

1950年美国侵略朝鲜战争爆发后，中国很快掀起了轰轰烈烈的抗美援朝运动，美国政府悍然宣布冻结我国在美的全部资产。形势的发展变化大大加速了河北省基督教界思想转变的过程。美帝国主义的侵略暴行激怒了全省人民，教会学校的师生员工、教会医院内的医务人员，以及广大具有爱国心的基督徒都积极行动起来，投身这场反帝爱国、保家卫国的伟大斗争中，纷纷表明自己鲜明的爱国政治立场和态度。同时由于教会外来津贴的断绝，依靠西方差会的基督教团体面临着经济困难的局面，因此，原定三五年内实现基督教会自养的计划，不得不立即付诸实行。1951年4月，马星格、霍培修等河北教牧人员在北京，参加了由政务院文教委员会宗教事务处召开的“处理接受美国津贴的基督教团体会议”。会上，爱国的基督教界人士通过大量事实揭发了帝国主义利用基督教进行文化侵略的罪行，宣布成立“中国基督教抗美援朝三自革新运动委员会筹备委员会”，还通过了联合宣言，表示要“最后地、彻底地、永远地、全部地切断与美国差会及其他差会的一切关系，实现中国基督教的自治、自养、自传”。会后，河北各地教会发动信徒，开展对帝国主义的控诉运动，用亲身经历揭露帝国主义迫害中国人民的罪恶行径，检举隐藏在教会内部的帝国主义分子。在这场反帝爱国运动期间，河北境内的基督教外籍传教士全部被驱逐或自愿回国。保定、石家庄、张家口、唐山相继成立市级的基督教三自革新委员会。救世军、卫理公会、中华基督教会等一些教派陆续成立本教派系统的革新组织。河北省人民政府坚决支持和鼓励基督教的三自爱国运动，对实行自养的教会直接使用的房屋，免征房地产税，帮助基督教渡过了经济难关，使河北基督教在反帝爱国的道路上跨出了决定性的一步。

各地三自革新委员会在有关部门的支持下，陆续举办了一系列的学习班，向教会的教牧人员进行深入细致的爱国主义教育。通过新旧社会对比，帮助他们认清旧社会的苦难是因为三座大山的压迫，从而培养了教牧人员热爱社会主义祖国的深厚感情。用大量史实，揭露了帝国主义利用宗教侵略中国的罪行，巩固和发展了控诉运动的成果。并采用报告、演讲、现身说法、参观等形式，开阔了视野。用新中国建立后翻天覆地的巨大变化，进一步提高了教牧人员的爱国主义觉悟。所有这些活动都有力地推动了河北基督教界政治思想、政治立场的转化。拥护三自革新，坚持爱国立场，积极参加祖国建设，成为基督教会的主流。

河北基督教会割断与外国差会的关系以后，混在教会内部披着宗教外衣的少数非法分子

继续进行违法犯罪活动。他们利用传道之机，迷惑群众，诈骗钱财，奸淫妇女，危害社会安定。有的控制了教会或个别教派，围攻、谩骂、污辱参加三自革新的信徒，污蔑爱国教牧人员为犹太等等，企图扭转河北基督教会的爱国方向。这一小撮人的活动在1955-1956年达到高潮。1955年，在全国范围内开展肃反运动，河北各级公安机关依法逮捕了少数披着基督教外衣的违法犯罪分子，取缔了长子会、青年团契等违法教派，揭发了耶稣家庭、聚会处、真耶稣教会内个别犯罪分子的罪行。广大基督徒纷纷表示要明辨是非，与违法犯罪分子划清界限，从而基本上肃清了混迹于基督教内的反动势力，使宗教活动进一步走上正常轨道。

1956年6月18日，保定市基督教三自爱国运动委员会在保定南关教会正式成立。推选马星格为主席，房在磐、叶保罗为副主席，通过了教会的简章和决议。石家庄、唐山、张家口、秦皇岛、邯郸相继建立了市级三自爱国运动委员会。各地三自爱国组织的建立，标志着基督教已成为河北基督徒自办的宗教事业，使基督教在爱国爱教的道路上得到健康发展。但在1966年至1976年“文化大革命”期间，基督教正常的宗教活动被迫停止，不少教牧人员受到迫害。中国共产党十一届三中全会后，恢复了党的宗教政策，1982年在石家庄市召开了河北省基督教第一届代表会议。会议总结了30年来三自爱国运动取得的成绩。指出今后“三自”的任务还很艰巨，应当进一步加强对三自认识的再教育，努力从自办教会发展到办好教会。会上成立了河北省基督教三自爱国运动委员会和河北省基督教协会，简称省基督教两会。各地、市也陆续恢复和成立了基督教三自爱国会和教务机构。到1990年，全省已陆续建立了61个基督教爱国组织和教务机构。

河北省各地的三自爱国运动委员会坚持独立自主、自办教会的方针，不断推动三自爱国运动深入发展，教牧人员全部由中国人担任，中国信徒实行对教会行政事务的管理，教会经济由中国信徒自己通过自办企业、事业统筹解决。基督教三自爱国运动主张在信仰上互相尊重，实行联合礼拜，从而结束了宗派林立、互不隶属、各自为政、互相纷争的局面；出现了彼此联合、相互尊重、团结协作、办好教会、健康发展的喜人景象。

三自爱国运动是河北基督教界广大信徒顺应历史潮流，使基督教与社会主义社会相协调所作的努力和尝试，也是广大爱国教牧人员和信徒作出的历史性选择，是一条充满光明的正确道路。它纯洁了教会、缩短了基督教和广大人民之间的距离，得到了党和政府的关怀与支持，赢得了社会各界的理解和尊重。

### 第三节 教会组织

#### 一、省级教会组织

##### (一)、河北省基督教第一届代表会议

1982年11月4日-11日，河北省基督教首届代表会议在省会石家庄召开。本届代表会议应出席代表72名，实出席代表66名，其中牧师13人、长老4人、传道人11人、信徒代表38人。代表总数中妇女代表13人，占总数18.1%，这些代表具有广泛的代表性。

会议的主要议程：审议李友冬牧师所作的《河北省基督教第一届代表会议筹备工作报

告》，讨论并通过《河北省基督教三自爱国运动委员会章程》、《河北省基督教协会章程》和教牧传道人员爱国公约，与会代表认真学习了中共十二大文件，听取了省委统战部、省宗教局领导关于统战、宗教政策的报告。

会议全面总结了河北省基督教 30 多年来，三自爱国运动所取得的成绩，进一步明确了基督教会走三自爱国道路的必要性和重要性。会议指出要全面正确地领会和贯彻执行党的宗教信仰自由政策，同心同德办好河北基督教会。按照章程，经过民主协商，选举产生了河北省基督教两会，推选主席、会长各一名，副主席、副会长各三名。并由省基督教协会主持，按立了八位牧师。

河北省基督教两会通过决议，号召全省基督徒，要认真学习贯彻党的十二大精神，与全省人民一道为祖国四化建设作出贡献。并要求各地教会协助党和政府贯彻落实党的宗教政策，坚持爱国守法，警惕国内外极少数披着基督教外衣的人进行非法违法活动。把已经走上三自道路的河北教会治好、养好、传好，为建设具有中国特色的基督教会而努力。

### 河北省基督教三自爱国运动委员会第一届常务委员会名单

主席：李友冬

副主席：赵福东 赵兰波（女）

常务委员（按姓氏笔划为序）

王少贵 王友勤 王振民 王德俊 李友冬

李德仁 杨德泽（女） 张永奎 张惠生 尚求成

屈绍成 赵兰波（女） 赵福栋 唐月婷（女） 彭少文

秘书长：杨德泽（女）（兼）

### 河北省基督教协会第一届常务委员会名单

名誉会长：房在磐

会长：尚求成

副会长：张文藻 杨德泽（女） 景常和

常务委员（按姓氏笔划为序）

王少贵 王德俊 许有信 李友冬 杨德泽（女）

沈德雄 张文藻 张殿勤 尚求成 屈绍成

赵兰波（女） 姚沛 曹振华 景常和 戴海山

总干事：杨德泽（女）（兼）

附一：

### 河北省基督教教牧传道人员爱国公约

为了全面、正确地贯彻党的宗教信仰自由政策，坚持基督教的三自方针，办好具有中国特色

的基督教会，以更好地为全面开创社会主义现代化建设的新局面贡献力量，特制定此公约：

一、拥护共产党的领导，坚持走社会主义道路。带领信徒积极贯彻执行党的十二大会议所制定的路线、方针、政策。努力为全面开创社会主义现代化建设新局面贡献力量。

二、认真执行党和政府的各项政策法令，拥护新宪法，按宪法规定要求办事。不利用宗教进行破坏社会秩序，损害公民身体健康，妨碍国家教育制度的活动。

三、全面贯彻执行宗教信仰自由政策。对不信教的群众，应同样予以尊重，不得强制公民信仰宗教或不信仰宗教，不得强制青少年儿童施洗入教。不在宗教活动场所之外讲经传道。

四、坚持自治、自养、自传，独立自主自办教会的方针。抵制国外反动宗教势力的渗透，拒绝海外人士利用探亲、访友、旅游之机在我省进行传教活动，不传播翻印海外宗教书刊。

五、接受省基督教“两会”的领导，执行“两会”章程和大会决议，努力完成所分配的工作任务。

六、加强教务管理，在指定的场所和活动点进行正常的宗教活动，避免宗教活动妨碍社会秩序、生产秩序、工作秩序。“凡事都要规规矩矩接着顺序行”。

七、凡得到有关部门同意，已举行宗教活动的场所或活动点，圣职人员要实行三定，即定人（传道人员）、定点（活动场所）、定活动范围（传道人员行使圣事的区域）。

设有圣职人员的堂点，牧师可以根据实际情况，取得有关部门的同意，委派信仰纯正、遵纪守法、有宗教学识的长老、执事和信徒主持宗教活动。

八、克服教派偏见，增强主内团契。凡主内弟兄姐妹都要在圣灵的引导下，同心合意地敬拜神、侍奉神、荣耀神。杜绝散布流言蜚语，挑拨离间，进行人身攻击等行为。

九、维护教会的纯洁，对个别人违犯教义、羞辱主名，利用宗教造谣惑众，医病驱鬼，敲诈勒索，及唱灵歌、跳灵舞等非法违法活动，坚持进行斗争，积极协助政府揭露和打击披着宗教外衣的反革命分子和刑事犯罪分子。

十、全面传播基督的福音，让圣灵指引我们办好主的教会，造就好主的肢体，作出对外的见证。

一九八二年十一月十一日

## （二）河北省基督教第二届代表会议

1987年10月6日至11日，河北省基督教第二届代表会议在省会石家庄召开。应出席会议代表92名，实到81人，请假11人。

与会代表听取了杨德泽牧师作的《河北省基督教两会常务委员会工作报告》，张文藻牧师作的《关于修改河北省基督教两会章程的说明》，审议通过了《关于教会按立圣职、洗礼、经济管理的三个条例》（暂行）。大会总结了河北省基督教两会五年来在三自爱国运动中所取得的成绩，指出全省教会今后应该继续坚持三自，坚持团结，在“爱国、爱教、团结、和平”的旗帜下同心合意，建设好与我们伟大的新时代相称的教会。

经过民主协商，选举产生了省基督教两会新的一届领导机构，推选主席、会长各一名，副主席、副会长各4名。省基督教协会主持圣典按立五位牧师、四位长老，宣立五位传道员。



中共河北省委、省人大常委会、省政府、省政协、省委统战部、省宗教局领导同志接见了会议的全体代表。省委、省委统战部、省宗教局领导同志在会上作了重要讲话。省委副书记吕传赞在讲话中指出：党和政府保护基督徒正常的宗教活动，希望基督教的朋友们继续坚定“三自爱国”的正义立场，不受任何国外的宗教势力的支配，走独立自主、自办教会的道路。为巩固和发展河北省安定团结的大好形势和两个文明建设作出新的贡献。

### 河北省基督教三自爱国运动委员会第二届常务委员会名单

主 席：李友冬

副 主 席：张文藻 赵兰波(女) 马秀梅(女) 曹光华

常务委员(按姓氏笔划为序)

王少贵 王振民 马秀梅(女) 刘奉伟(女) 李友冬

吕文成 张文藻 张永魁 张朝纲 赵兰波(女)

赵选民 尚求成 杨德泽(女) 耿光民 曹光华

秘 书 长：张文藻(兼)

副秘书长：马秀梅

### 河北省基督教协会第二届常务委员会名单

会 长：尚求成

副 会 长：杨德泽(女) 王友勤 戴海山 许有信

常务委员(按姓氏笔划为序)

王有勤 王若钊 田广卿 许有信 刘振华

李友冬 尚求成 张文藻 张惠生 孟鹏飞

杨德泽(女) 隗文华 彭少文 蔚海 戴海山

总 干 事：杨德泽(兼)

副总干事：蔚海

附一：

### 河北省基督教三自爱国运动委员会章程

第一条 本会定名为河北省基督教三自爱国运动委员会。

第二条 本会为河北省基督教徒的爱国爱教组织，其宗旨与任务是：在中国共产党和人民政府的领导下，团结全省的基督徒，热爱祖国，遵守国家宪法和法令，坚持自治、自养、自传，独立自主、自办教会的方针，保卫和发展三自爱国运动成果；协助政府贯彻宗教信仰自由政策，并为把我国建设成为高度民主、高度文明的社会主义现代化强国，实现祖国统一，维护世界和平而贡献力量。

第三条 河北省基督教全省会议是本会最高机构，本会与河北省基督教协会的关系是分工合作的关系，在规定期内与该会联合召开河北省基督教全省会议，必要时得与河北省基督教协会召

开其它联席会议。

第四条 本会委员会由河北省基督教全省会议选举产生，委员任期到下一届全省会议，连选得连任。

第五条 本会设主席一人、副主席若干人、秘书长一人、常务委员若干人，均由委员会选举产生，本会聘请顾问若干人。

第六条 本会主席、副主席、秘书长、常务委员组成常务委员会。全体委员会闭会期间，由常务委员会处理会务。必要时，常务委员会可向全体委员会提名增补或罢免委员。

第七条 本会设副秘书长若干人，由秘书长提名，经常务委员会通过委任。

第八条 本会得按工作需要，设立工作机构及各种专门委员会。

第九条 河北省基督教全省会议每五年召开一次，必要时得提前或延期召开，代表名额和产生办法由本会常务委员会与河北省基督教协会常务委员会共同研究决定。

本会常务委员会议，每年举行一次，必要时得提前或延期召开。

第十条 本会经费由常务委员会负责筹措。

第十一条 本会地址设在石家庄市。

第十二条 本章程经河北省基督教全省会议通过施行，修改时同。

一九八七年十月十日通过

附二：

河北省基督教协会章程

第一条 本会定名为河北省基督教协会。

第二条 本会是河北省基督教的全省性教务组织。其宗旨是：团结全省所有信奉天父，承认耶稣基督为主的基督徒，在圣灵的引导下，遵照圣经同心协力，办好我省独立自主，自治、自养、自传的教会。

第三条 本会高举基督和他的十字架，联合全省所有教会共同发扬基督肢体的作用，建立基督的身体，为基督的福音作美好的见证，为全省所有教会在圣工上提供服务，并主张在信仰上互相尊重，在众肢体的关系上“用爱心互相宽容，用和平彼此联络，竭力保守圣灵所赐合而为一的心。”

第四条 河北省基督教全省会议是本会最高机构。本会与河北省基督教三自爱国运动委员会的关系是分工合作的关系，在规定的期限内与该会联合召开河北省基督教全省会议，必要时本会得与河北省基督教三自爱国运动委员会召开其他联席会议。

第五条 本会全体委员会由河北省基督教全省会议选举产生，委员任期到下一届全省会议，连选得连任。

第六条 本会设会长一人、副会长若干人、总干事一人、常务委员若干人，均由全体委员会选举产生。本会得聘请顾问若干人。

第七条 本会由会长、副会长、总干事、常务委员组成常务委员会，于全体委员会闭会期间处理会务，必要时，常务委员会可以向全体委员会提名增补或罢免委员。

第八条 河北省基督教全省会议每五年举行一次，必要时得提前或延期举行。代表名额及产生办法由本会常务委员会和河北省基督教三自爱国运动委员会常务委员会共同研究决定。

本会全体委员会议每两年举行一次，必要时得提前或延期举行。

本会常务委员会会议每年举行一次，必要时得提前或延期举行。

第九条 本会议副总书记若干人，由总书记提名，经常务委员会通过委任。

第十条 本会得按工作需要，设立工作机构和各种专门委员会。

第十一条 本会经费由常务委员会负责筹措。

第十二条 本会会址设在石家庄市。

第十三条 本章程经河北省基督教全省会议通过施行，修改时同。

一九八七年十月十日通过

## 二、地、市、县教会组织

中华人民共和国成立后，基督教界开展了三自爱国运动，河北省从1956年开始，全省计有29个地、市、县陆续建立起基督教三自爱国运动委员会和基督教协会组织。见表5-8-1。

各地基督教组织简表

表 5-8-1

地点	组织名称	成立时间	历届代表会	主席或会长	副主席 副会长
石家庄	基督教三自爱国运动委员会(原名为市三自革新运动委员会,1980后更名)	1956	第一届	赵福东	唐月亭 张殿勤 戴海山
		1984年12月	第二届	赵福东	戴海山 何同仁 唐月亭 后补充:马秀梅
	基督教协会	1984年12月	第一届	戴海山	丁培元 唐月亭 田广卿
正定	基督教三自爱国运动委员会	1954年	第一届	薛仰臣	
		1987年5月	第二届	刘玉书	韩水贵 梁恩惠 刘升福
栾城	基督教协会		第一届	郭靖堂	赵乱子 焦芝秀
		1991年	第二届	骆义群	
获鹿	基督教三自爱国运动委员会	1991年	第一届	芦荣恩	

续表

地点	组织名称	成立时间	历届代表会	主席或会长	副主席 副会长
石家庄地区	基督教三自爱国运动委员会	1989年8月	第一届	耿光民	王少贵 秘书长:侯改珍
	基督教协会	1989年8月	第一届	耿光民	孙殿杰 总干事:侯改珍
无极	基督教三自爱国运动委员会	1990年12月	第一届	耿光民	侯改珍 乔新元
	基督教协会	1990年12月	第一届	耿光民	侯改珍 侯荣中
行唐	基督教三自爱国运动委员会	1991年9月26日	第一届	王解闷	李连香 李国平
	基督教协会	1991年9月	第一届	王解闷	傅蒙恩 郭惠恩 甄翠华
赵县	基督教三自爱国运动委员会	1988年3月	第一届	薛荣真	宋俊英 赵春海
	基督教协会	1988年3月	第一届	孙广胜	赵春海
保定	基督教三自爱国运动委员会	1956年6月	第一届	马星格	叶保罗 房在磐
		1959年	第二届	叶保罗	秘书长:史衡武
		1984年8月	第三届	景常和	
		1988年11月	第四届	曹光华	彭绍文
	基督教协会	1984年12月	第一届	景常和	
		1988年11月	第二届	曹光华	彭绍文
保定地区	基督教三自爱国运动委员会	1987年3月	第一届	王振民	赵选民
	基督教协会	1987年3月	第一届	赵宣民	张闯尔 王振民
望都	基督教三自爱国运动委员会	1991年3月	第一届	薛振川	黄书林 薛红柱
	基督教协会	1991年3月	第一届	黄书林	薛振川
张家口	基督教三自爱国运动委员会	1956年	第一届	武得胜	王 彬
		1963年7月	第二届	武得胜	姚 沛
		1982年1月	第三届	姚 沛	张惠生 张永奎 张文藻
		1987年9月	第四届	张文藻	张惠生 张永奎 刘保田
	基督教协会	1982年1月	第一届	姚 沛	张文藻 王献瑞
		1987年9月	第二届	张文藻	王献瑞 李效春

续表

地点	组织名称	成立时间	历届代表会	主席或会长	副主席 副会长
秦皇岛	基督教三自爱国运动委员会	1956年	第一届	李彦林 1980年6月 李友冬任主任	蔡铸轩 雋文化
		1983年6月	第二届	李友冬	雋文化
		1988年10月	第三届	李友科	雋文化 朱长清
	基督教协会	1988年10月	第一届	李友冬	傅敬文 邹继钧
唐山	基督教三自爱国运动委员会	1955年7月	第一届	傅振民	王德俊 吴希贤 李绘轩
		1986年1月	第二届	王若钊	马重恩 刘奉伟
	基督教协会	1968年1月	第一届	项书亭	项书田 丁 准
廊坊	基督教三自爱国运动委员会	1987年12月	第一届	胡锦涛 名誉主席会 长:尚求成	陈宝勤 孙玉强
	基督教协会	1987年12月	第一届	石宝贵 名誉会长: 尚求成	刘靖臣 吴边英
邢台	基督教三自爱国运动委员会	1984年4月	第一届	曲桂枝	
		1987年5月	第二届	曲桂枝 名誉主席: 孟鹏飞	刘美文
	基督教协会	1984年4月	第一届	孟鹏飞	邓德义
		1987年5月	第二届	张尚勤	邓德义
邢台地区	基督教三自爱国运动委员会	1984年1月	第一届	王友勤	张朝钢
	基督教协会	1984年1月	第一届	张朝钢	王友勤
威县	基督教三自爱国运动委员会	1986年	第一届	杨纯纲	
		1992年	第二届	杨纯纲	张春清 周国恩
	基督教协会	1986年	第一届	尚元志	
		1992年	第二届	尚元志	刘丙申 马金甲
邯郸	基督教三自爱国运动委员会	1956年	第一届	赵兰波	王耀清
		1985年3月	第二届	赵兰波	赵荣德 蔚 海
	基督教协会	1985年3月	第一届	杨清芳	贾巧荣 蔚 海

续表

地点	组织名称	成立时间	历届代表会	主席或会长	副主席 副会长
邯郸地区	基督教三自爱国运动委员会	1986年9月	第一届	许杏信	吕文成
	基督教协会	1986年9月	第一届	刘振华	
鸡泽	基督教三自爱国运动委员会	1991年12月	第一届	韩锁得	李殿亭 张万义 王兰成
	基督教协会	1991年12月	第一届	李殿亭	段明信 张和梅 李瑞昌
磁县	基督教三自爱国运动委员会	1988年6月	第一届	陈生堂	陈元
	基督教协会	1988年6月	第一届	冀保罗	张翠芳
大名	基督教三自爱国运动委员会	1986年12月	第一届	郭兰田	李北辰 刘法成 李玉和
		1990年	第二届	张万祥	郭洪海 刘法成 刘玉文
	基督教协会	1986年12月	第一届	李北辰	张万祥 郭洪海 阎富
		1990年	第二届	李北辰	阎富 么传林 李平米
成安	基督教三自爱国运动委员会	1986年12月	第一届	王爱玉	张益民 王恩召 秘书长:李有信
		1991年12月	第二届	王爱玉 名誉主席: 尚志荣	尹维明 苏好贤 李有信 杨明有
	基督教协会	1986年12月	第一届	秦希增 名誉会长: 杨孟才	杨孟才 张义恩 尹维明
		1991年12月	第二届	秦希增 秦德然	王恩召 赵延景
曲周	基督教三自爱国运动委员会	1986年8月	第一届	李殿臣	李金秀 张华堂
		1990年9月	第二届	张荣美	郭民忠 李殿杰 李国文
	基督教协会	1986年8月	第一届	李金秀	李殿臣 张华堂
		1990年9月	第二届	郭民忠	张荣美 张华堂 郭明莲

续表

地点	组织名称	成立时间	历届代表会	主席或会长	副主席 副会长
永年	基督教三自爱国运动委员会	1985年11月	第一届	卢万修	李灵恩 任信德 王玉善
		1990年12月	第二届	李灵恩	任信德 吴海河 黄得灵
	基督教协会	1985年11月	第一届	吕文成	任义恩 李爱德
		1990年12月	第二届	吕文成	卢万修 卢庆寿 马俊英 李爱德
广平	基督教三自爱国运动委员会	1985年12月	第一届	刘振华	杨岐山 阎香山
	基督教协会	1985年12月	第一届	阎香山	李建良 白景春
临漳	基督教三自爱国运动委员会	1990年5月	第一届	左天民	张日新 韩志国
	基督教协会	1990年5月	第一届	段 铨	王文会 马兰芳
魏县	基督教三自爱国运动委员会	1990年4月	第一届	陈清河	秘书长、总干事： 徐书坤
	基督教协会	1990年4月	第一届	高秀贞	秘书长、总干事： 徐书坤





## 第六编 宗教工作



## 第一章 机构设置

中华人民共和国成立后，河北省各级党和政府为了加强对宗教事务的管理，更好地贯彻宗教信仰自由政策，从省到各地、市宗教工作重点县人民政府都陆续设立了宗教工作机构，配备了专职宗教工作干部。据统计，1983年全省宗教工作干部总计169人，1990年增加到420人。

### 第一节 省级机构

中华人民共和国成立之前，河北省无宗教事务机构。

新中国建立后，1952年4月，河北省人民政府根据政务院1951年1月9日发出的“设立各省市宗教事务处的规定”及“关于宗教事务处组织机构问题的指示”精神，在文化教育委员会正式设立了宗教事务处。办公地点在省会保定市。设处长1人，人员编制4人，无科室设置。1955年2月，河北省人民委员会成立宗教事务局。机构由处级升为正厅级。设局长1人、副局长1人。下设二处一室：即天主教工作处，基督教、佛教、道教工作处，办公室。人员编制19人。

1958年4月，省会迁天津市。河北省人民委员会宗教事务局与省民族事务委员会合署办公。设局长、副局长各1人，处室设置仍为二处一室，人员编制19人。1963年8月，河北省宗教事务局与河北省民族事务委员会分开单设，为正厅级。局长、副局长、人员编制和处室设置不变。

1967年，河北省会由天津迁回保定市，河北省宗教事务局与河北省民族事务委员会合署办公。设局长、副局长各1人，处室人员编制不变。“文化大革命”中，党的宗教政策受“极左”的干扰和破坏，省宗教事务局机关停止办公，全体人员下放到邢台省“五七”干校劳动。

1971年11月，河北省革命委员会民政局设民（族）宗（教）侨（务）组。设组长、副组长各1人，编制15人。办公地点在省会石家庄市。1973年5月，中共河北省委统战部成立民宗侨领导小组，设组长、副组长，编制15人。1978年5月，侨务组分出单设机构后，改称民族宗教组。设组长、副组长各1人，编制10人。

1979年10月，河北省革命委员会恢复宗教事务局建制，机构为正厅级。设局长1人、副局长3人，编制25人。设二处一室，即一处、二处、办公室。1980年改为河北省人民政府宗教事务局，编制增至30人。

1983年3月，机构改革，河北省宗教事务局改为处级局划归省民政厅。设处级副局长2

人。人员编制为 19 人。实际只有 15 人，缺编 4 人。

1984 年 9 月，河北省宗教事务局从河北省民政厅分出，改为厅级局与省民族事务委员会合署办公。设局长 1 人、副局长 3 人。1988 年后，编制增为 29 人，下设三处一室：即办公室、一处(天主教工作处)、二处(佛教、道教、基督教工作处)、三处(宣传教育处)。河北省宗教事务局历任负责人见表 6—1—1。

河北省宗教事务局 1952—1991 年历任正副局长名录

表 6—1—1

局(处)	职务	姓名	任职年月	籍贯	备注
河北省人民政府文化教育委员会宗教事务处(1952.4—1955.2)	处长	李子寿(兼)	1952—1953	安平县	交际处长兼
	处长	许萍	1953—1955.2	深泽县	
河北省人民委员会宗教事务局(1955.2—1968.11)	局长	吴庆诚(兼)	1955.2—1956.4	深县	
	局长	赵河洲	1956.4—1971.11	河间县	
	副局长	许萍	1955.2—1971.11	深泽县	
	副局长	郝淑斋	1956.10—1960.7	安新县	
河北省革命委员会民政局民宗侨组(1971.11—1979.7)	组长	王元	—1976.3	天津市	
	组长	哈福惠	1978.3—1979.7	肃宁县	
	副组长	王荣德		山西省	支左军人
	副组长	马英才		辛集市	
	副组长	哈福惠	1976.12—1978.3	肃宁县	
	副组长	石金仲	1976.12—1979.7	保定市	
河北省革命委员会(1980年后为省人民政府)宗教事务局(1979.3—1983.3)	局长	许萍	1980.4—1983.3	深泽县	
	副局长	郝淑斋	1980.5—1983.3	安新县	
	副局长	齐振美	1979.7—1983.3	蠡县	
	副局长	王奎贞	1980.4—1983.3	隆尧县	
河北省民政厅宗教事务局(1983.3—1984.9)	副局长	李永来	1983.7—	平山县	处级
	副局长	李全有	1983.7—	任邱市	处级
河北省宗教事务局(1984.9—)	局长	鞠志强	1988.8—	易县	
	副局长	李永来	1986.11—	平山县	
	副局长	李建民	1988.11—	威县	
	副局长	才利民	1991.1—	宽城县	

## 第二节 地市机构

河北省的宗教工作，在全国以汉族为主要人口的省份中是信教人数较多的宗教大省，任务繁重。尤其是天主教，其神职人员和教徒数量均占全国该教数量的四分之一强。教堂遍布全省城乡各地，各教人数相加总计约在 180 万左右，占全省人口的 2.9%。

从建国初期到 1966 年“文化大革命”开始前，沧州专署、石家庄专署、邢台专署、保定专署、张家口专署、唐山专署、邯郸专署、天津专署和石家庄、秦皇岛、保定、唐山、张家口、宣化、邯郸市均设立了宗教工作机构。但在“文化大革命”中，宗教工作机构和人员均被撤销。

中国共产党十一届三中全会以后到 1983 年 3 月，河北省各地陆续恢复了宗教工作机构，在 10 个地区中单设宗教局（处）的有：张家口、保定、唐山、沧州、邯郸 5 个地区。民族宗教联合办公的有：石家庄、邢台、廊坊、衡水、承德 5 个地区。在全省 9 个省辖市中有石家庄、张家口、邢台、保定 4 个市单设宗教工作机构，唐山、邯郸、沧州、承德、秦皇岛 5 个市设民族、宗教联合工作机构。

1983 年 3 月，河北省机构改革，全省除张家口地区改为民族宗教侨务委员会外，其他地区的宗教工作机构均合并于民政局。到 1987 年 8 月，保定、沧州两地区单设了民族、宗教工作机构。

为了加强日益繁重的宗教工作，1989 年 4 月 16 日，中共河北省委常委会在听取全省宗教工作情况汇报后，在（1989）49 号常委会纪要中指出：“全省各地、市、民族宗教工作已单设的，根据工作需要，要进一步充实力量，石家庄、邢台、邯郸、衡水地区和廊坊市民族宗教机构要从民政局分出单设。”

到 1990 年底，石家庄、邢台、邯郸、衡水四个地区和廊坊市的民族、宗教工作机构已从民政局分出单设。

1990 年底以前，全省 18 个地市宗教工作机构沿革情况见表 6-1-2。

河北省各地、市宗教工作机构简表(1949.10-1990.12)

表 6-1-2

地市名称	机构名称	起止年月	备注
承德市	承德市民族事务委员会	1956.7-1963.2	兼负责宗教工作无专职干部
	承德市民族宗教事务处	1963.2-1968.2	处级，1968 年 2 月机构撤销
	承德市民族事务委员会宗教处	1979.6-1983.7	两块牌子一套人马
	承德市民族宗教事务委员会	1983.7-1990.12	处级
承德地区	承德专署民委	1956.8-1960.4	兼负责宗教工作，无专职干部，编制 10 人，处级
	承德市人委代管	1960.4-1961.5	编制 8 人，处级
	承德专署民委	1961.5-1965.1	编制 12 人，处级

续表

地市名称	机构名称	起止年月	备注
承德地区	承德专署民族宗教处	1965.1—1967.6	两个牌子一套人马合署办公编制12人,处级
	地革委群工处负责民族宗教工作	1967.6—1979.7	原机构撤销
	承德行署民委宗教处	1979.7—1983.12	两个牌子一套人马合署办公编制12人,处级
	承德地区行署民政局(民委宗教处)	1983.12—1985.4	与民政局合署办公内设民族宗教科,对外称民委宗教处
	承德地区行署民委宗教处	1985.4—1990.12	两个牌子一套人马合署办公
张家口市	张家口市政府宗教科	1953.8—1953冬	科级
	张家口市民政局宗教科	1953冬—1954.4	科级
	张家口市人民委员会宗教科	1954.4—1955.7	科级
	张家口市人民委员会宗教处	1955.6—1966.5	处级,1966年5月机构撤销
	张家口市宗教事务处	1979.8—1983.8	编制4人,处级
	张家口市民族宗教事务委员会	1983.8—1990.12	处级
张家口地区	张家口专署宗教事务处	1955.10—1958.6	编制4人,处级
	张家口市宗教事务处	1958.7—1962.6	地市合并地市宗教工作机构合并
	张家口市民政局	1962.6—1963.3	宗教工作由民政局代管
	张家口专署民委宗教处	1963.3—1964.12	处级
	张家口专署民委宗教局民政局	1964.12—1967.12	处级,1967年12月机构撤销
	张家口地区民委宗教局	1979.6—1983.9	处级
	张家口地区行署民宗侨委员会	1983.10—1990.12	科级
唐山市	唐山市民政局宗教事务科	1953.9—1954.6	科级
	唐山市文教局宗教事务科	1954.6—1956.6	编制4人,科级
	唐山专署宗教事务科	1953—1959.6	当时专署、市尚未合并,编制2人,科级
	唐山市人民委员会宗教事务处	1956.6—1960.8	编制6人,处级,1966年8月机构撤销
	唐山市宗教事务处	1979.11—1990.12	1979年机构恢复后,民族宗教一起办公,1983年始分科室。
沧州地区	沧县专署宗教事务科	1953.5—1958.6	科级
	天津专署宗教事务科	1958.6—1958.12	科级
	天津市人民委员会宗教事务处	1958.12—1961.6	处级

续表

地市名称	机构名称	起止年月	备注
沧州市地区	沧州专署宗教事务处	1961.6—1961.7	处级
	沧州专署民族宗教事务处	1961.7—1966.8	处级
	沧州地区民政局民族宗教侨联科	1973.3—1977	科级
	沧州地区民政局民宗侨组	1977—1979.8	科级
	沧州地区行署宗教事务局	1979.8—1984.2	处级
	沧州地区行署民政局宗教科	1984.2—1989.1	科级
	沧州地区行署民族宗教事务委员会	1989.1—1990.12	编制 25 人,处级
沧州市	沧州市宗教事务局	1986.5—1990.12	1986 年沧州市成为省辖市编制 4 人,处级
秦皇岛市	秦皇岛市宗教事务处	1953.1—1962.12	科级
	秦皇岛市民政局	1963.1—1978.12	市民政局下设宗教处
	秦皇岛市宗教事务处	1979.1—1982.2	处级
	秦皇岛市民政局	1982.2—1983.10	市民政局下设宗教处
	秦皇岛市宗教事务局	1983.10—1990.12	处级
保定地区	保定公署公安处一科	1950—1954	由公安处一科负责宗教工作
	保定专署教育科	1954—1956	由教育科负责宗教工作
	保定专署宗教事务科	1956—1957	科级
	保定专署民族宗教事务科	1957—1959	处级
	保定市人民委员会宗教事务处	1960—1961	专署市在此间合并
	保定专署民政局	1966—1978	此间宗教工作由民政局负责
	保定地区民族宗教事务处	1978—1980	处级
	保定地区宗教事务处	1981—1983	处级
	保定地区民政局民宗科	1983—1987	科级
保定地区民族宗教事务委员会	1988—1992	处级	
保定市	保定市人民政府宗教事务处	1952.10—1968.4	处级,1968 年 4 月机构撤销
	保定市民政局民宗侨科	1972.8—1979.10	
	保定市人民政府宗教事务处	1979.10—1984	
	保定市宗教事务委员会	1984—1991.1	
廊坊市	天津专署民政宗教处	1962.10—1966.10	1966 年 10 月机构撤销
	廊坊地区民政局	1976.10—1979.6	廊坊地区民政局下设民宗侨组

续表

地市名称	机构名称	起止年月	备注
廊坊市	廊坊地区宗教处	1979.6-1983.9	
	廊坊地区民政局	1983.9-1989.6	与地区民政局合并
	廊坊市宗教处	1989.6-1991.8	
衡水地区	衡水地区民族宗教事务处	1979.12-1983.12	编制3人,处级
	衡水地区民政局	1983.8-1990.12	归地区民政局管理编制1989年10月7人。
石家庄地区	石家庄专署宗教事务科	1953-1957	
	石家庄专署宗教事务处	1958-1960	
	石家庄市宗教事务处	1960-1961.5	地市合并
	石家庄地区宗教事务处	1961.5-1969	1969年机构撤销
	石家庄地区宗教事务处	1980-1983.9	
	石家庄地区民政局	1983.9-1989.10	与民政局合并局内设民族宗教科
	石家庄地区宗教事务处	1989.10-1990.12	编制14人,处级
石家庄市	石家庄市人民委员会宗教事务处	1954.6-1961.4	编制3人,处级
	石家庄市民族宗教委员会	1961.6-1963.7	编制5人,处级
	石家庄市人民委员会宗教事务处	1963.7-1967.12	编制3人,处级,1967年12月机构撤销
	石家庄市人民政府宗教事务处	1979.6-1983.9	编制5人,处级
	石家庄市民族事务委员会	1983.9-1990.10	编制15人
邢台地区	邢台专署宗教科	1955-1958	编制5人,处级
	邯郸专署宗教处	1958-1961	编制10人,处级
	邢台专署宗教处	1961-1976	编制10人,处级
	邢台地区革委会民宗侨外组	1976-1978	
	邢台行署宗教处	1978-1984	编制10人,处级
	邢台地区行署民政局	1984-1989	合并到民政局下设宗教科
	邢台行署宗教局	1989-1990	编制12人,处级
邢台市	邢台市民政局	1949-1979	无宗教工作机构
	邢台市宗教处	1979.10-1983.11	编制3人,处级
	邢台市民宗委	1983.11-1990	其中民族3人,宗教3人,处级
邯郸市	邯郸市人民委员会宗教科	1954-1960.5	编制2人,其中1959年编制减为1人,1960年又增至2人科级
	邯郸市宗教处	1960.5-1961.5	此时邯郸邢台合并编制4人科级



续表

地市名称	机构名称	起止年月	备注
邯郸市	邯郸市民族宗教事务委员会	1961.5-1966	编制3人,科级,1966年机构撤销
	邯郸市民族事务委员会	1974-1979	
	邯郸市宗教事务管理处	1979-1991	科级,编制2人,1987年至1991年编制为4人
邯郸地区	邯郸地区专员公署宗教事务科	1953.12-1959.6	
	邯郸专署宗教事务处	1959.6-1959.12	
	邯郸专署民族宗教事务处	1959.12-1960.5	
	邯郸市宗教事务处	1960.5-1961.5	北回邯郸专署,市合并为邯郸市
	邯郸专署民族宗教事务处	1961.5-1967.1	1967年1月机构撤销
	邯郸地区宗教事务处	1979.12-1983.12	编制5人,处级
	邯郸地区宗教事务处	1983.12-1989.9	宗教事务处并入民政局对外仍称宗教事务处
	邯郸地区民族事务委员会宗教事务处	1989.9-1990.12	民族、宗教合署办公,业务分开编制16人,处级

### 第三节 宗教工作重点县

新中国成立初期到1966年前,在宗教工作任务大的县建立了宗教事务科,如献县、宁晋、安国、清苑等县,宗教工作任务相对小一些的也在县政府办公室中设立专职秘书。

中国共产党十一届三中全会以后到1983年3月前,在全省单设宗教工作的县有12个,民族宗教合署办公的县有26个。

1983年3月,河北省机构改革,全省只有宁晋一个县保留了宗教科,有9个县设民委宗教科,另有28个县的宗教工作机构合并于民政局。

1989年4月,经省委、省政府研究,张北等40个宗教工作重点县(市),可单设民族、宗教工作机构。

到1990年3月,全省63个宗教工作重点县(市)有58个设立了宗教工作机构,其中有7个县(市)宗教机构是单设的,其余均与民族机构合在一起。1989年确定机构的县名单如下:

一、张家口地区:有张北、蔚县、涿鹿、沽源4县。原建机构的县有崇礼、尚义。自建机构的县有怀来。

二、张家口市:宣化县。

三、邢台地区:有威县、沙河市、南宫市、柏乡、隆尧5县市。原有机结构的县为宁晋。

四、邯郸地区:有永年、魏县、广平、曲周、临漳、肥乡、成安7县。原有机结构的县为

大名。

五、邯郸市：邯郸县。自建机构的为武安市。

六、廊坊市：有大城县、文安县、霸州市。

七、唐山市：丰润县。

八、石家庄地区：有赵县、辛集市、藁城市、晋州市、平山、无极县（市）。自建机构的县为新乐。

九、石家庄市：有栾城、正定、获鹿3县。

十、保定地区：有博野、安国、完县、蠡县4县。原有机构的县有定州市、易县、涿州市、徐水县。

十一、保定市：原有机构的县为清苑。自建机构的县为满城。

十二、衡水地区：有深县、故城、景县、阜城4县。

十三、沧州地区：盐山县。原有机构的县有河间、献县、泊头市、任丘市、海兴县。

十四、承德地区：原有机构的县有滦平、平泉、围场。

十五、承德市：原有机构的县为承德县。

十六、邢台市：原有机构的县为邢台县。

十七、秦皇岛市：无

十八、沧州市：无

河北省总计：1989年确定机构的县有40个，原有机构的县有19个，自建机构的县有4个。合计全省宗教工作重点县63个（均包括县级市）。这些重点县教徒一般在3000人以上。宗教工作机构大部分从民政部门分出单设。

### 附：重点村镇

天主教传入河北后，已遍布全省18个地市148个县（区、市）的7000多个村镇。其中形成不少纯教徒村或天主教徒聚居村。在这些村镇，大都设立了宗教工作领导小组（有的叫宗教工作管理小组），在党委、党支部领导下开展宗教工作。现按地区、市、县排列；将1990年统计的天主教徒占全村人口三分之一以上的教徒村（121县691村）名单排列于后：

#### 一、石家庄市：5县13村

郊区：本笃庄、东焦村、西里村

正定县：东柏棠村、西庄村、东塔子口村

栾城县：殷家庄、油通村、孟董庄、北赵台村

获鹿县：西德村、田村

井陘县：三合村

#### 二、石家庄地区：13县66村

藁城县：北桥宅、小长安、北营、东宽亭、北尚庄、兴安、表灵、小半

新乐县：十三里、闵镇、东岳村、栗田、邯邵

灵寿县：孙家庄、冯家庄、龙田沟、西城南

平山县：楼子涧、纪家沟、梁家窰、讲里、西王坡、下卸甲河、尚家湾、黄岸

晋州市：前屯、孙家庄、武邱、周家庄、屯尚、周头、赵位

元氏县：褚固、因村

无极县：庄里、西东店、黄召、石家庄

行唐县：习村

赞皇县：榆底

赵 县：轮城庄、中冯、北南冯、河西寨、杨户北门、西阳村、西纪毫、秀才营、大琉璃

高邑县：北蒲底、里村、破塔、东头

辛集市：东刘庄、骆家营、赵家庄、西吕村、北营、新兴路、木邱、东小汗

深泽县：大梨园、南赵八、石桥头、小梨园、秀武

### 三、保定地市：20 县 122 村

保定郊区：小边坨、沈庄

清苑县：东阎、谢庄、李庄、小望亭、唐庄、黄坨、田各庄、卫各庄、南宋、全琨、北邓姜庄、北辛力、蒋庄、北王力、西王力、温仁、良寨、罗家营、北河庄、吕家屯、王盘、南邓村、南段庄、大李庄、大侯村

满城县：大贾村、南宋村、曹庄

徐水县：安庄、椿木峪、李庄、师庄、南胡渠、梁庄、谢房营、北胡渠、吴庄、李家迪城、沙口、大辛庄

安新县：圈头、大岩、坨上、赵北口、高楼、沈家坏

定兴县：庞各庄、仓巨、石柱

望都县：太和庄

新城县：东桑上、小青凌、东马营、南柳庄

完 县：邵庄、慈头、贾西庄、斋子村、西赵杨

唐 县：白沙村、白塔

雄 县：东蛮子营

易 县：康庄

涿源县：东关

安国市：小南流、西长仕、东堤、刘庄、南王买、南马、东崔章

博野县：程六市、宋村、程什伍、鲜营、周于庄

蠡 县：南宋、南白楼、张村、化庄、东河村、太恒庄、大百尺

高阳县：徐果庄、赵口村、宋家格、三岔口

定州市：王会同、北车寄、阜头庄、大堡自町、寨西店、小章、小召、中左屯、西建阳、西杨村、邵村

曲阳县：宿家庄

涿州市：上胡良、中胡良、西仙坡、东仙坡、西鹿头、张庄、茂林庄、泗各庄、东城坊、东关、西庄村、北石家务、大庄、保安庄、西里池、白塔、杨坟、中任、北任、古庄、西泉庄

### 四、沧州地区：12 县 99 村

献 县：小万村、杨庄、陵上寺、尹召、大过西、察家庄、西韦庄、倪村、西阁上、大

梅庄、马庄、齐庄、周庄、大陈庄、大张庄、大郭家庄、赵林庵、大郭庄、小郭庄、东双坝、西双坝、东留村、河街、百姓庄、卜淀、东留路、八里庄  
任邱市：段家坞、史村、高君、刘村、陈庄、东八坊、赵家坞、石家营、东代河、张庄、西大坞、正洛、大姜村、东郝村、南小征、天宫、尹村、南马庄

肃宁县：王庄、尚村、万庄

河间市：范家圪塔、路德庄、冯王化、许马营、杨户生、刘九村、崔九村、范九村、后翟村、木庄、前羊庄、大皮屯、常召庄、田行石、张兴屯、留标、后榆杭、北司徒、王家营、大超市、高辛庄、东王村、南留路、小章、北小店、高头、东部、黄村、龙华庄

交河县：黄铁店、西郝、小姜庄、西辛庄、万寨、肖留信

吴桥县：庞桥、丁门楼

孟村回族自治县：大高河

海兴县：吕吴褚村、张会庭、北齐

青 县：陈铁屯

东光县：张彦恒

盐山县：夜珠高、和里高、圣佚街、蔡吉科、杨集、窦武庄、故城赵

南皮县：肖九拔

### 五、衡水地区：7县 34村

深 县：穆村、潘家庄、南西河头、乔刘辛庄、赵八庄、西杜庄

武强县：西大过、北立车、南立车

安平县：宅后寺、五新村

景 县：青草河、七里庄、西野庄、岔道口、东朱河、张黄古庄、郑黄古庄、大冯古庄、王吕村、苏庄

阜城县：许卜、东八里庄、前宋村、陈辛庄、赵门庄

冀县：冯家庄、东岳庄

故城县：胡别庄、西尹庄、小拉庄、郭庄、吕化庄、十二里庄

### 六、承德地区：5县 12村

滦平县：老虎沟、西井沟、王营子

平泉县：沙坨子

丰宁县：何家黄子

兴隆县：四拨子

围场县：三岔口、杨林沟、山湾子、小锥子山、红葫芦、复兴地

### 七、廊坊地区：7县 48村

霸州市：高庄、信安、策城、堂二里、下马头、石沟

固安县：韩庄、康家务、白深碾、薛铺头、大褚林、位家村、固安户、马公庄、彭村、滑外河、北固城

永清县：查马坊、韩村、老幼长、半截河、大范庄

安次县：马坊、肖家务、小马坊、大长亭、丈方河、朱官屯

香河县：扁城、头百户、饶子庄、商汪沟

大城县：王才间、李零亘、北斗、杨纪庄、菊曹、前屯、位虎、大孟桥、里程

文安县：左各庄、辛庄、十间房、滩里、东桥、孙氏、唐头

## 八、张家口地市：13县 140村

张家口市：孟家坟、苏家坊

宣化：屈家庄、沙地坊、霍家庄、西河坊、沙良、温家天、梁家天、老君关、路家坊、浅沙河、郭家寿、胡沱店、史家天、南屯

怀来县：八卦村、施家营、芦苇沟

涿鹿县：双树子、张家堡、黄上港、上太府、沈庄、胡家沟、西二堡、泉子沟、六堡、子方口、狼洼、兑九沟、包家口、范家坡

阳原县：泥河湾、上沙咀、张家沟、马圈堡、桥林关、西小庄、一吐泉、西堡

蔚县：上营庄、东水泉、汗油坊、大寺沟、安家庄、西合营、白家洼、羊圈庄、北大坪、南绫罗、下官村

怀安县：南为、水泉良

万全县：三里庄

尚义县：南壕欠、九号、土城子、东沟子、王茂沟、霍洞沟、十号、烟洞沟、十三号、哈拉沟、公沟、黄花滩、狼窝沟、六合、二道背、黑沟沿、哈拉沟、沙河庙、王二来、大营盘、六十庄、大苏计村、半个碌轴、老虎山

康保县：罗明沟、王二巴、张儒沟、公义

沽源县：平定堡、高山堡、天兴元、下火石壤、四人洼、河东、西围子、马坊子、北滩、于家营

张北县：前大营滩、后大营滩、马连渠、水泉、大圪坨、台路沟、小台沟、乔家村、二号、三号、六号、柴家营、梁仲营、姚家营、落花营、新义村、四号、石头淖、公会镇、石柱梁、王家井、安板营、战海、大陶窑、曹家营、黑麻胡、双艾堂

崇礼县：西湾子、五道沟、二道沟、黄七咀、大夹道沟、小夹道沟、王子沟、老虎沟、西榆树坪、石天子、五号、黄土梁、大南沟、石门沟、黄土板梁、高家营、贾麻沟、小麻沟、小坝、和祈营

## 九、唐山市、秦皇岛：9县 21村

唐山市郊区：大安各庄

抚宁县：栖条庄、沙金沟

丰润县：黄花港、小稻地、西欢坨、东欢坨、八户

滦南县：东营、西暖泉、崔新庄子

迁西县：薛家营

卢龙县：大雇佃子

迁安县：杨各庄、小套、朱庄子

滦县：姚庄、东安各庄、麻湾坨

丰南县：孙堂庄子、南孙庄

**十、邢台地市：14县87村**

邢台县：阔家庄、心长、河下、后东塔

沙河市：北掌、侯庄、西冯村、南高、冀庄、正拓

任 县：孔刘力、东兰村、大东吴

内邱县：大辛庄

广宗县：李凤村、张古砦、新立村

巨鹿县：南花窝、野井、大张庄、堤村、大陆、南孟村、常家营、豆角屯、盐池南

宁晋县：北官庄、后辛立庄、铺头营台、唐邱、岳家庄、胡岳、双井、孔小营、雷庄、  
黄儿营、刘路、北朱家庄、大杨庄、寨子、边村、范家庄、王村

临城县：东谈

柏乡县：寨里、小里村、南营儿、贾庄、西汪、东小京、南大江、北营

隆 尧：东店马、柳行、张汪、东良、北吴疃、范贾

威 县：马庄、仁里集、西中营、沙西、祁王庄、魏村、后里村、梨园屯、小里屯、南  
常屯、南仓庄、张庄、前寺庄、西寺庄、西贤塔、东鱼台、枣园、沙河王庄、  
赵庄、陈庄、东小城、西里村

清河县：间家那、西高庄

南宫市：后双炉、范家砦、薛吴村、大砦

临西县：小刘村

**十一、邯郸地市：16县49村**

邯鄲县：西军师堡、北张庄、陈窑、裴堡、小张庄

肥乡县：焦营、柴庄、卢李庄、西屯庄、孟张庄、孟郭庄、姚公院

曲周县：崔庄、南里岳、大连寨、小第八、南新屯、何李庄、北新屯

鸡泽县：永光

成安县：辛集、中艾束、大寨、西乡义、大善、王彭留

广平县：留女固、张洞、新华营、张庄、柳林、胜营、陈固

邱 县：鞠辛庄

磁 县：北白道、李家岗

永年县：施庄、周村西街、兴业、东滩头、西段庄、刘汉、前曹庄、大屯、北河庄、温  
窑、李孟湾、沙屯、北尹固、柳林、大讲武

邯鄲市：中柳林、下脑子

魏 县：双井北关、野庄、刘深屯、李照河、白照河、简庄、大李庄、曹野马、北台  
头、阎庄、东杨善、前王圈、大台口、牙里集、张辉屯、东长闪、前弯安、杜  
町、相公庄、南关村、郭家营、木顶寺、西来庄、西张庄、后阎庄、梁河下

大名县：前黄庄、翟町

武安市：南常须、赵店、大同、石里店、南田村、东通乐、高村、四街、白沙村

涉 县：原曲

临漳县：北杜村

馆陶县：郭庄、河寨

河北省天主教徒聚居村总计表

表 6—1—3

地 市	教徒村总数	教徒占村民 30%以上村	教徒达三十户 或百人以上村	一般教徒村	市县区总数
石家庄市	1034	26	53	955	19
沧州市	668	46	53	569	16
保定市	1126	20	104	1002	23
衡水地市	675	16	19	640	11
承德地市	31	6	6	19	8
廊坊市	344	17	31	296	9
张家口地市	492	103	38	351	14
唐山、秦皇岛市	471	8	15	448	14
邢台地市	1156	23	65	1068	18
邯郸市	1136	18	75	1033	16
总计 18 地市	7123	283	459	6381	148

## 第二章 反帝斗争

中华人民共和国成立前后，教会内极少数披着宗教外衣的帝国主义分子和违法犯罪分子极端仇视新中国，煽动信教群众不准拥护中国共产党。他们成立反动组织，从事间谍特务活动，严重地威胁着新生的中华人民共和国政权的巩固和稳定。为此党和政府积极团结和依靠广大信教和不信教的群众，破获了一系列重大案件，驱逐了西方少数反动传教士。同时，对接受外国津贴的外资经营之文化教育救济机关及宗教团体进行了专门登记，取得了反帝斗争的重大胜利。

### 第一节 驱逐不法传教士

从民国 36 年（公元 1947 年）下半年起，中国人民解放军开始全面反攻。河北省天主教和基督教内的帝国主义分子，一边继续协助国民党蒋介石进行所谓“戡乱”，煽动教徒仇共反共，组织特务武装，抵抗解放军的军事行动；一边制定“应变计划”，着手进行“撤退”的准备。但这些披着宗教外衣的帝国主义分子，有的在土地改革运动中被群众斗争清算，驱逐出境，也有的在建国前后因敌视新中国、破坏反帝爱国运动而被人民政府驱逐。

天主教献县教区的法籍传教士尚建勋、穆启华、潘汝霖、比利时籍传教士李诗堂 4 人因供给美蒋情报，勾结国民党军队危害解放区，于民国 36 年（公元 1947 年）被冀中公安局拘押，第二年经晋察冀边区高等法院开庭审判将他们驱逐出境。（详见本编三章一节）

在人民解放军解放北平、天津前后，献县教堂有犯罪行为的一部分外籍神父，自行回国或申请获准回国的有邓惠达（法籍）、柯守义（国籍不明）、毛纶（美籍）等。新中国成立后，献县教区在天津、北京的河北外籍传教士因敌视新中国进行违法犯罪破坏活动陆续被捕被驱逐的，如献县教区天津北疆博物院的法籍神父盖斯杰，1950 年被天津市人民政府驱逐回国，还有卜相贤、鲍翊华、房如晦、紫古值、申自天、甘墨林等 6 人于 1953 年、1954 年先后被天津市人民政府驱逐。疗迷迳、冀兹陵被北京市人民政府驱逐。

民国 36 年（公元 1947 年）1 月 15 日，邢台市人民翻身委员会举行公审处理大会。该委员会根据教徒揭发控诉，对天主教堂内一些反动传教士背着众多教徒，私藏枪支，窝藏日伪汉奸财物，掩护汉奸特务等破坏活动的罪行作出决定：将顺德（今邢台）教区波兰籍主教葛乐才和波兰籍神父郎本仁驱逐出解放区。其他外籍传教士，于同年和第二年先后离开邢台回国，或经上海赴美、法、澳大利亚等其它国家。

中华人民共和国建立后，天主教中的敌对分子，梵蒂冈原驻国民党政府的“公使”黎培里



继续以“公使”身份转发罗马教廷圣职部的反动命令。不准中国天主教徒拥护中国共产党，继续敌视新中国。1951年9月，被南京市军事管制委员会下令永远驱逐出境。河北省广大天主教徒坚决拥护这一决定。1952年6月，原张北县落花营子村和公会村的天主教徒，向两村教堂中的外国传教士安宗仁、费默里进行说理斗争，二人自愿离境回国。1953年9月，西湾子教区驱逐了两名比利时籍神父田开智、唐天瑞出境，劝导两名波兰籍修女回国。

1951年9月20日，张家口市公安局逮捕了西湾子教区主教公署主教、比利时籍石德懋，比利时籍秘书兰宁。1952年2月23日，驱逐兰宁和王海楼出境。同年6月6日，该教区圣母圣心会会长顾秉贞(比利时籍)自愿离境。

1953年11月19日，唐山市政府驱逐了荷兰籍主教和毓华。

在河北省宗教界，反帝爱国运动开展起来以后，基督教中的帝国主义分子11人(美籍8人、澳籍2人、英籍1人)和天主教中的帝国主义分子15人，先后被驱逐出境或自动申请离境。

我国政府反对帝国主义、反对披着宗教外衣的帝国主义走狗，反对仇视新中国的极少数西方反动传教士，但并不排外。允许遵守中华人民共和国宪法和法律的外国传教士继续留在中国。如献县教区的法籍神父丁鸣盛一直在献县从事宗教活动，直到1961年3月在献县去世。(丁鸣盛生于1873年，1907年来华)。

解放前后在河北省的外籍传教士及其他教会人员共148人，到1956年为止，被驱逐和自愿离境的共147人。从此河北的天主教、基督教教会通过反帝爱国运动，割断了与帝国主义在政治上、经济上、组织上的联系，成为由中国教徒自己办理的宗教事业。

## 第二节 宗教团体登记

河北省人民政府根据1950年12月29日中央人民政府政务院《关于处理接受美国津贴的文化教育救济机关及宗教团体的方针的报告》和1951年1月11日政务院批准文化教育委员会颁布《接受外国津贴及外资经营之文化教育救济机关宗教团体实施办法》的指示，于1951年2月27日成立“接受外国津贴及外资经营之文化教育救济机关及宗教团体专门登记处”。省政府主席杨秀峰、副主席李锡九、金城在同年3月1日至5日的《河北日报》上发表通告。要求以上团体“于3月5日至3月21日前，来政府该专门登记处(设于保定师范学校内)办理登记”。

截止到3月底，有关学校、医院、救济机关及基督教会，大部进行了登记。天主教会除保定、安国教区外，其他未登记。后经政府重申和作耐心宣传解释工作，到7月中旬，登记工作全部结束。

专门登记处由省公安厅李国治负责，并由文教、民政、公安、卫生部门干部兼职参与。

据登记处1951年7月25日总结报告记载：河北省接受外国津贴的宗教团体主要是天主教会、基督教会及其附属团体。

### 一、天主教会

天主教会在河北省共13个教区，即：保定、北京、天津、安国、顺德、献县、易县、

永平、景县、大名、永年、赵县、正定教区。共 45 座总堂，268 座分堂，4938 座支堂。据不完全统计共有教徒 55.7 万人。详见表 6-2-1。

### 二、基督教会

河北省共有 9 大差会，即卫理公会、公理会、循道公会、圣公会、救世军、中华基督教会、圣教联合会、神召会、安息日会。会下称区会、教区、牧区、队的皆有。共有支堂 301 处，教徒 1.1 万余人。各差会无隶属关系。见表 6-2-2。

### 三、教会学校

河北教会办的中等学校有 6 处，其中 5 处接受美国津贴：通县潞河中学、富育中学，及昌黎、滦县、唐山的三个汇文中学。唐山培仁女中受天主教津贴(当时已断绝一年)。6 校共有学生 2425 人，教职员工 160 人。教会办小学 10 处，共有学生 2028 人，教职员工 82 人。

### 四、教会医院

河北较大的教会医院共有 6 处：保定福音医院、昌黎广济医院、通县潞河医院、沧县博施医院(以上四院共有床位 265 张)、保定公教医院、邯郸公教医院。另有公共卫生服务处及诊所共 20 处。共有院长、医生、护士 267 人。

### 五、慈善救济机关

河北教会慈善救济机构共 11 处，都附设于各教区教会中，共有院长、职员 234 人，还有孤儿及半工半读生 155 人。

以上各教会、附属团体的经费来源是：

天主教会统一来自梵蒂冈，基督教会多来自美英两国，其他附属团体直接向各教会领取。据 1950 年统计：天主教会 13 个教区中的 10 个教区共接受外国津贴 2977387234 元(旧人民币)。用于教会活动的占 91.4%，用于慈善、救济、学校、医院的占 8.6%。基督教 9 个差会，1950 年接受外国津贴为 914166487 元，用于宗教活动的占 50%，学校占 35.7%，医院占 14.3%。

1951 年宗教团体登记天主教系统一览表

表 6-2-1

1951 年 7 月 20 日

区 别	项 目			人 员						
	总堂	分堂	支堂	主教	副主教	司铎	会长	议员	勤杂	教徒
保定教区	6	35	252	1	2	49	245		3	78863
安国教区	6	9	160	1		8	3		2	35000
永平教区	3	20	361	1		15				35987
献县教区	1	10	444	1	1	20			9	10000

续表

区 别	项 目	附 属			人 员						
		总堂	分堂	支堂	主教	副主教	司铎	会长	议员	勤杂	教徒
正定教区		6	24	351	1		30		4	2	39117
赵县教区		3	21	327	1	1	3		2	3	30486
顺德教区		3	8	211	1				4	2	20689
北京教区		5	81	2032		1	88	645			202348
天津教区		6	17	442		1	7	109			24404
景县教区		1	16	110	1	1	18		4	2	32600
大名教区		1	9	49	1		2				16062
永年教区		3	13	140	1		13				28172
易县教区		1	5	59	1	1	10				3560
合 计		45	268	4938	11	8	253	1002	14	23	557288

注:西湾子教区、宣化教区属察哈尔省未在河北登记

1951年宗教团体登记基督教会一览表(一)

表 6-2-2

1951年4月30日

数 目 别	项 目	附 属		人 数														
		牧 区	支 堂	教 区 长	牧 师	执 事	布 道 员	董 事 长	董 事	书 记	会 正	会 长	会 吏	长 老	队 长	助 理	主 席	信 徒
卫 理 公 会	滦县教区	7	21	1	6	28	2											594
	天津教区	10	15	1	5		10											179
	遵化教区	12	9	1	4		1											
	山海关教区	8	7	1	6	4	9											256
	京兆教区	11	10	1	14	41	2											2315
	小 计	48	62	5	35	73	24											1344
公 理 会	北京区会	1	3				3	4	6									1508
	临清区会	1	18				7			16	2					22		1013
	天津区会		16			86	1				23							555
	保定区会		22		3		3											500
	小 计	2	59		3	86	14	4	6	16	25					22		3576

续表

数 目 别	项 目	附 属		人 数														
		牧 区	支 堂	教 区 长	牧 师	执 事	布 道 员	董 事 长	董 事	书 记	会 正	会 长	会 吏	长 老	队 长	助 理	主 席	信 徒
循 道 公 会	唐山联区		10		2	11	1											167
	林西联区		4		1	9												53
	永燕联区		3			3												20
	靖安联区		2	1		7												61
	天津联区		5	1	1	12												20
	小 计		24	2	4	42	1											321

1951年宗教团体登记基督教会一览表（二）

表 6-2-2

1951年4月30日

数 目 别	项 目	附 属		人 数														
		牧 区	支 堂	教 区 长	牧 师	执 事	布 道 员	董 事 长	董 事	书 记	会 正	会 长	会 吏	长 老	队 长	助 理	主 席	信 徒
圣 公 会	安国牧区		4	1			1											178
	博野牧区		3	1			1											35
	永清牧区		6	1			4					1						510
	小 计		13	3			6					1						723
救 世 军	保定队													1	1			48
	定县队													1	1			91
	石家庄队													1	1			60
	通县队													1	1			28
	胜芳队																	
	小 计													4	4			227
中 华 基 督 教 会	北京区会																	
	天津区会																	
	肖张区会																	
	沧县区会	5	52				5		1								1	1000
	邢台区会	6	26		5	27	7			2			18					2014
	保定区会		10			14	18		2	2			13			1		321
	小 计	11	88		5	41	30		3	4			31			2		3335

1951年宗教团体登记基督教会一览表(三)

1951年4月30日

教 会 目 别	项 目	附 属		人 数														
		牧 区	支 堂	教 区 长	牧 师	执 事	布 道 员	董 事 长	董 事	书 记	会 正	会 长	会 吏	长 老	队 长	助 理	主 席	信 徒
圣教联合会		10	26		25		6							8				586
神召会			26		5	50	27							29				1606
安息日会		2	3		2	2								1				77
小 计		12	55		32	52	33							38				2269
合 计		73	301	10	79	294	108	4	6	19	29		1	69				11795

## 第三章 重大案件

随着我国新民主主义革命的不断胜利和社会主义建设的开展，帝国主义在教会中的影响受到沉重打击。但他们不甘心失败，仍企图利用暗藏在教会内的帝国主义分子和反动分子，继续进行捣乱破坏活动。在河北制造了多起间谍案和刑事犯罪案。

### 第一节 间谍案

#### 一、献县张庄教堂国际间谍案

民国 34 年（公元 1945 年）8 月，日本侵略军投降，美国军队侵入北平、天津。献县教区张庄天主教总堂的外国传教士由于害怕周围农民起来斗争，于 9 月初让该堂宝血会院长、修女冉如利亚给她的表亲美军远东司令麦克阿瑟将军写信，由天津耶稣会长、法籍神父卜相贤带到天津，通过美国海军陆战队第三师团送交麦克阿瑟。麦克阿瑟下令向张庄总堂“提供援助”，美军第三师团还要求进驻张庄总堂，被八路军总部拒绝。9 月下旬，驻天津美军准将瓦顿派遣载着卜相贤和罗学宾神父的军用飞机到献县作低空飞行，往张庄总堂扔下 20 余纸箱的食品后返津，以后又来过多次。目的在于炫耀美军武力，威胁农民群众。

民国 35 年（公元 1946 年）春，张庄总堂耶稣会会长兼教区副主教、法国人尚建勋指示比利时籍神父李诗堂，用电报向天津工商学院的邓惠达（法籍神父）提供解放区的军事、政治情报，并由邓惠达转交美军情报处。民国 36 年（公元 1947 年）5 月 7 日，法籍神父余裕仁骑自行车以买药为名往天津送情报，在离张庄不远的留富庄被献县公安局截获，从其自行车钢管中搜出张庄总堂神父关培录所写的情报的一部分。主要内容是有关解放区的党、政、军、经济等各方面情况的报告书。

民国 36 年（公元 1947 年）10 月 21 日，冀中公安局，派人依法搜查张庄总堂。共搜出哈特来氏发报机和短波收报机各一部，美制电池多件，关培录报告书底稿全部，以及尚建勋同年 7 月 12 日发出的禁止教徒参加土地改革的《通知》等罪证。还有中国神父安慰堂以赵振声主教名义，给国民党十一战区司令孙连仲写信请求派兵进剿解放区，孙连仲答复的《相智字三二二字三寒》代电一份。据此，冀中公安分局将尚建勋（法籍，耶稣会长）、穆启华（法籍，主教府院长）、潘汝林（法籍，理家）、李诗堂（比利时籍，医院院长）等人拘押，民国 37 年（公元 1948 年）7 月 15 日经晋察冀边区高等法院院长王斐然等主持开庭审处，判决将他们驱逐出境。7 月 22 日由总堂神职人员选出的崔步云代理主教派修士邵海生送尚建勋等到法国驻天津领事馆办理了出境手续。此后，随着人民解放军胜利进军，献县张庄部分外籍传

教士陆续出境。

## 二、“公教青年报国团”特务案

“公教青年报国团”是天主教中的极少数帝国主义分子与国民党“保密局”相勾结，于民国35年（公元1946年）7月成立的一个负有武装行动、搜集情报、策反等反革命任务的特务组织。

该团曾设山东、察哈尔两个分团及石家庄、保定、涿县、天津、太原、泊头镇、通县、芦台、束鹿、宣化、唐山等11个情报站。察哈尔分团于民国35年（公元1946年）末由王若鹏负责组成，公开名义为“察哈尔省民众建国协进会”，其组织散布于宣化、涿鹿、龙关、赤城、延庆、蔚县、怀安、张北、崇礼、保昌、阳原等地。此外曾由骆毅宾负责，一度在石家庄组成反动武装“石家庄公教队”，后由国民党第三军改编。

民国36年（公元1947年）5月以后，情报站取消，增设了河北、山西、绥远三个分团。河北分团由刁化仁兼任主任，毕卓云兼任秘书长，下辖天津、唐山、保定、涿县、北平、石门、落堡、泊头镇等8个工作队。

“公教青年报国团”成立后，主要罪恶活动如下：

### （一）组织特务武装侵扰解放区

民国36年（公元1947年）7月，由潜伏在正定解放区的天主教“公教青年报国团”指导司铎杨鸿志和正定教区的主教陈启明、神父陈道生，与石家庄天主堂荷兰籍神父罗贯之等共同策划，在正定解放区进行武装暴乱。由杨鸿志和反动地主还乡队队长赵子云，将天主教徒500余人组成武装还乡队，于7月中旬乘隙占领正定县城，盘踞45天。并在正定近郊三邱村、大林济、朱河等村庄烧杀抢掠，杀害干部、群众300余人。抢去粮食2万余斤。

### （二）图谋杀害中共中央领导人

民国37年（公元1948年）初，特务教徒任国顺将中共中央所在地的平山县西柏坡，密报给正定教区神父吴雅阁。吴当即持情报赴北平与“公教青年报国团”头子刁化仁密谋行刺计划，并急报国民党“北平行辕”和“保密局北平站”。刁化仁、吴雅阁在北平密派特务教徒赵德祥赴藁城桥寨与特务赵雅客、教徒冯连相、宋本笃等联络，阴谋刺杀毛泽东主席和朱德总司令。并允事成后另给蒋币3000亿元。国民党情报机关对此十分重视，周密联络策划，但阴谋败露终未得逞。

### （三）刺探情报，指引国民党轰炸解放区

民国37年（公元1948年）8月10日，雷震远和刁化仁根据吴雅阁的报告，以代电密码报国民党“华北剿总”及军统局北平站南京军统局本部。说中共中央领导人于前数日偕干部数十人，抵平山县西北80里郭苏镇北6里许之讲里村，住于该村东北角天主堂内，系一幢瓦房。又根据特务教徒米二海的情报，将平山县、郭苏镇讲里村的机关、工厂、仓库的位置绘成地图报告国民党“华北剿总”。国民党即根据情报指示的目标，派飞机轰炸郭苏镇一带，炸毁民房700余间，死伤群众30余人。

同年9月13日起，国民党又根据“公教青年报国团”特务教徒李杰贞和杨东来的情报，并由这些特务以火把和红白被单为信号指示目标，派飞机连续轰炸石门（今石家庄）和灵寿等地，炸死炸伤群众130多人。

#### (四)布置潜伏特务继续进行破坏活动

民国 37 年（公元 1948 年）冬，华北各地相继解放。“公教青年报国团”改组为地下工作队，继续与共产党为敌。接受帝国主义的经费，搜集情报，破坏各项中心工作，阻碍教徒参加土地改革，破坏教会的反帝爱国运动。

1950 年 10 月 16 日，石家庄市人民政府公安机关破获了“公教青年报国团”特务组织案，10 月下旬经石家庄人民法院公审，主犯吴雅阁被依法处决。其它地方的“公教青年报国团”也早已被人民公安机关掌握。从 1949 年 3 月到 1951 年 7 月，北京、天津、唐山、昌平、南口等地，将“公教青年报国团”的残余分子相继捕获。这个由天主教中的帝国主义分子、外国间谍和国民党分子共同组成的武装特务组织，被人民公安机关彻底摧毁。

### 三、顺德教区主教葛乐才等通敌案

民国 34 年（公元 1945 年）9 月，邢台解放后，在全市发动群众展开清查登记、揭发检举敌伪人员时，市公安机关不断接到群众来信来访，揭发顺德教区主教葛乐才、神父郎本仁等人有窝藏敌伪分子，并资助其外逃，以及把孤儿当童工，残酷迫害致死的罪行。

民国 35 年（公元 1946 年）7 月，该市公安机关开始对教堂进行侦查。在掌握大量罪行的基础上，经报太行行署同意，于当年 12 月 8 日对教堂进行搜查，查出外逃分子藏在教堂内的大批枪支、子弹。当搜查教堂后面一地洞时，发现儿童骸尸遍地、白骨成堆，惨状令人发指。随即将主教葛乐才、神父郎本仁等扣押审讯，经查证，他们犯有以下主要罪行：

一、邢台解放前，葛、郎等就与日伪和国民党特务机关勾结，进行特务活动。解放后，继续与人民为敌，先后在教堂掩护 48 名汉奸、特务头子逃往敌占区。

二、解放后，在葛、郎等密谋下，私运枪械，窝藏在义德中学，企图策动暴乱。

三、在教堂内先后窝藏恶霸地主 50 余人，及大箱资财 150 余件。

四、利用公教医院，拿中国患者作医学试验，使 300 余人死于非命。对孤儿院的儿童进行百般虐待，仅据民国 32 年（公元 1943 年）统计，就有 619 名儿童被迫害致死，扔进教堂后面的地洞里。

五、奸污女教徒。仅郎本仁一人，就奸污女教徒 8 人。

民国 35 年（公元 1946 年）12 月 9 日，邢台市工会组织各界群众 3000 余人，在教堂广场召开斗争葛、郎等反动主教、神父大会。当宣布完他们的罪行后，群众纷纷上台控诉他们的罪行。葛、郎等当众坦白悔过，请求人民政府宽恕处理。

会后，将反动主教葛乐才、神父郎本仁等驱逐出解放区，对于其他胁从分子均给予宽大释放处理。

### 四、阻碍解放西湾子案

西湾子教区总堂原是天主教传入后在我国北方设立的第一个总堂，是天主教在长城以外的主要发源地。民国 32 年（公元 1943 年），比利时籍主教石德懋同日伪蒙疆当局勾结，达成联合反共协议。民国 34 年（公元 1945 年）崇礼县第一次解放后，石德懋密派反动教徒王崇惠代表西湾子教区，到绥远教会发动其神职人员掩护和参加国民党“保密局”、“中央统计局”等特务组织，从事阴谋活动。他们忠实地执行蒋介石的“绥靖”政策，极力策划反动武装（



自卫队),全面进行反共反人民的准备。

民国 35 年(公元 1946 年)12 月 30 日,八路军第二次解放西湾子时,本堂反动神父樊海清命令教徒建筑围墙和挖战壕。教堂“自卫队”与国民党军队约数百人,在教堂内武装抵抗,使八路军遭受很大伤亡,并伤亡群众 500 余人。八路军忍无可忍被迫将其作为堡垒的主教府大堂以炮击毁。以后,主教公署及修道院等直属机构一同迁到张家口。民国 36 年(公元 1947 年)石德懋派神父赵振民直接参政,任国民党崇礼县议会的参议长。

民国 37 年(公元 1948 年)9 月 30 日,人民解放军第三次解放西湾子时。担任“区长”的比利时籍传教士贝耀宗,中国神父赵振民、秦选等人,网罗落后教徒百余人,组成“守护第七连”。由贝耀宗、秦选等人指挥在碉堡内顽抗,使解放军伤亡很大。

同年 10 月,崇礼县解放后至 1954 年,将 4 名外国神父全部驱逐。

### 五、马迪儒间谍活动案

马迪儒名义上是天主教易县教区主教,但实质上他是掩藏在天主教中的帝国主义分子,以传教为掩护,进行间谍活动,破坏中国人民的抗日战争和解放战争。马迪儒在日本侵略中国期间,曾帮助易县的汉奸组织“维持会”,利用神父经常刺探八路军的军事情报,供给日本侵略军,并迎接日军在天主教堂驻扎。

日本投降后,马迪儒在易县勾结国民党匪军师长邱行湘,共同组织便衣队。

民国 36 年(公元 1947 年)6 月,易县解放前,马迪儒由邱行湘派军用汽车和武装部队,保护他逃到北京。同年十一月经过充当美国政府特务间谍的李安东介绍,马迪儒与前美国驻华大使馆驻北平武官处上校武官包瑞德发生间谍关系,受李安东指挥。

从民国 36 年(公元 1947 年)起,马迪儒参与李安东的阴谋活动的主要事实是:一、为李安东隐藏准备作武装暴动用的军火武器,企图乘我国举行中华人民共和国成立一周年纪念盛典时,实行暴动,炮击天安门检阅台,谋杀届时出席大会的我国元首及中央人民政府其他首长。二、经常向李安东供给有关解放区军事、政治、经济各方面的情报。

马迪儒在民国 36 年(公元 1947 年)6 月以后,充任前“罗马教廷驻华公使”黎培里的“北京代表”,其主要任务是为黎培里搜集情报。据马迪儒自供:“一九四七年六月,有乃兹府曾向黎培里报告了易县、涞水县什么地方有八路军”。其后,又以书面的“四平街战役”、“抚顺、察哈尔、宣化、佳木斯”等地情报十多件,供给黎培里。

马迪儒的犯罪活动,经充当美国政府间谍的李安东证实以后,北京市人民政府公安局于 1951 年 5 月 12 日将马迪儒逮捕,并查获马迪儒为充当美国政府特务间谍的李安东隐藏的迫击炮弹、步枪子弹、手枪子弹等 259 发,手榴弹 8 枚、迫击炮弹弹头和底火、兵器零件等 273 件以及他为李安东、黎培里搜集的有关中国人民解放军解放“四平街战役”等情报底稿 6 件。

## 第二节 取缔违法组织

### 一、取缔天主教“圣母军”反动组织

“圣母军”又名“圣母御侍团”，是一个由帝国主义所操纵的极反动的秘密组织。民国 37 年（公元 1948 年）8 月“圣母军”由梵蒂冈驻华公使派遣爱尔兰帝国主义分子莫克勤到天津组织起来后由天津向华北、东北各地扩展。建国后，“圣母军”，反动活动相当猖狂，刺探国家和军队情报，拉拢腐蚀教会青年群众。天津的“圣母军”还企图暗杀爱国教徒。1951 年 7 月，天津市军事管制委员会即明令取缔“圣母军”，逮捕首要罪犯满济世等。在保定市，秘密组织“圣母军”一年内发展 2 个区会、80 余个支会，在保定总堂召集“圣母军”会员，进行所谓“检阅圣母军的军队”，对抗政府，抗拒登记。

河北省以保定、唐山等地区为重点，在 1953、1954 年内，先后展开取缔“圣母军”斗争，在党委领导下，由有关地区党委、宣传、统战、公安、宗教事务、青年团、妇女联合会等部门的得力干部组成取缔“圣母军”指挥部和工作组，统一指挥和行动。首先利用各种宣传工具，如有线广播、大会小会等方式宣传，把查获的电台、武器、弹药、国民党党旗、军旗和反动文件“圣母军手册”等罪证公诸社会，揭发“圣母军”的反动本质，剥掉其伪装的宗教外衣，教育了教徒群众。为用事实证明党的宗教信仰自由政策，消除一般“圣母军”团员的思想顾虑，稳定教徒情绪，政府宣布对“圣母军”组织中的胁从分子和一般团员，只要声明退团，政府决不追究。同时通过进步神职人员规劝“圣母军”中的骨干分子进行登记。结果仅唐山市到政府登记自首的“圣母军”骨干就有 169 名（占全市 173 名的 98%），一般分子中有 80% 以上都公开声明退出“圣母军”。基本上摧垮了“圣母军”反动组织。

### 二、取缔“地下传教”非法活动

新中国成立初期，天主教献县、永年、赵县、安国、易县、西湾子、宣化、正定、大名、邢台等教区内的违法犯罪分子，暗中操纵教会的权力，领导所属神职人员进行“地下传教”。他们利用某些虔诚的教徒作骨干，欺骗教徒群众，秘密设置“地下总本堂区”，委派“大区、小区、会长三级导引”，组织“祈祷组”等，借以控制神父，胁迫教徒参加反动活动。其特点是：在城市以公开的宗教组织作掩护，在农村则依靠教徒群众家中的地洞、暗室作秘密据点。仅在献县、永年两教区即查出地洞、暗室近 200 处。大者能容百人，有的三洞三室，洞下套洞。其通讯、联络极为秘密，人名采用代号暗语，或伪装成政府工作人员，或扮成商贩和工人、农民，昼伏夜出，专人护送。其目的是要“另换一个政府”，“实现宗教国政”。活动目标是针对各项中心工作和政治运动进行破坏，刺探搜集军事、政治、经济等情报并提供给帝国主义；瓦解党团组织，挑拨教徒与政府的关系。

为了彻底取缔“地下传教”的秘密破坏活动，1954 年 3 月，在河北省委统一领导下，组成 9 人工作组赴邯郸专区进行 4 个月的工作，破获了“地下传教案”。并用大量事实对全省广大教徒进行了爱国主义和反对帝国主义的教育。

随后其它地区的此类案件也逐一破获。

### 三、取缔基督教流氓组织长子会

1955年9月，唐山地区人民公安机关一举破获了以基督教为掩护的流氓组织“长子会”案。依法逮捕了流氓反动分子舒绍端、周连举、樊占海、杜永顺、王世双、张桂兰等23名罪犯。

民国30年（公元1941年），舒绍端组织起基督教长子会，声称自己是“神的长子”，借以欺骗信教群众，发展信徒79人。他们大搞“三步圣功”：一、进乐园，即男女教徒脱光衣服跳灵舞；二、考圣洁，即男女赤身躺在一起不发生性行为；三、与基督化合，即男女信徒互相通奸或轮奸。此组织气焰非常嚣张，提出推翻人民政权、实现“神的儿子掌天下”的反动口号。1954年11月，“宣布神的旨意”封舒绍端为“天国王”，封周连举为“副王”，张桂兰为“正宫娘娘”等。这个反动流氓组织多次组织强奸、轮奸妇女，凡参加的信徒无一幸免，仅舒绍端一人就奸污妇女数十人。唐山市中级人民法院依法判处舒绍端等8名罪犯死刑，其余犯罪分子分别判处死缓和无期徒刑、有期徒刑。至此，以基督教为掩护的流氓反动组织“长子会”被彻底摧毁。

## 第四章 政策法规

尊重和保护宗教信仰自由是中国共产党对待宗教问题的基本政策，使全体信教和不信教群众联合起来，把他们的意志和力量集中到建设现代化的社会主义强国这个共同目标上来，是贯彻执行宗教信仰自由政策，处理一切宗教问题的根本出发点和落脚点。

在贯彻落实这一政策过程中，河北省虽有过“左”的偏差和失误，但成绩是主要的，尤其是党的十一届三中全会后，宗教工作部门做了大量的、卓有成效的工作，取得了显著成绩。为保障宗教界的合法权益，使宗教活动逐步纳入法制化的轨道，河北省从1989年开始着手制订有关宗教方面的行政法规。

中华人民共和国成立后，河北省委、省政府十分注重做好团结教育宗教界人士的工作。在河北省的历届人民代表大会和政治协商会议中，都有宗教界的代表参加，“文化大革命”期间，这个传统遭到破坏，只有少量代表。1978年党的十一届三中全会以后，统一战线和政治协商的传统得到恢复，宗教界人士在全省各级人民代表大会和政治协商会议中的代表和委员人数逐届增加，政治地位不断提高。他们和各界代表一道为振兴河北，献计献策，参政议政，充分体现了中国共产党“长期共存、互相监督、肝胆相照、荣辱与共”的统一战线方针。使宗教界人士能心情舒畅地在各种会议上表达自己的意愿，提出了很多很好的建议。

### 第一节 贯彻政策概要

中华人民共和国成立后，中共河北省委、省人民政府认真贯彻执行党的宗教信仰自由政策。历次宪法中有关宗教信仰自由政策的规定，是中国共产党对待宗教问题的基本政策，又是政府宗教工作的原则依据，也是公民宗教信仰自由的法律保障。河北省宗教工作成绩很大，但由于“左”的偏差和影响，使宗教工作如同其他战线一样也走了曲折的道路。

#### 一、新中国建立后 17 年

##### (一) 初期成绩

从1949年新中国建立到1958年上半年的9年中，河北省各级党政部门认真贯彻党的宗教政策，切实保障了群众宗教信仰自由的政治权利。团结教育广大信教群众和宗教界人士，集中精力开展了反帝爱国斗争，驱逐了教会内部的帝国主义分子，取缔了反动组织“圣母军”。打击了地下传教，接收了帝国主义用教会名义办的学校、医院、救济机关等所谓福利事业。协助宗教界先后建立了自己的宗教团体和爱国组织，实现了独立自主、自办教会和自

传、自治、自养，全省有8个天主教区自选自圣了6个主教，选举和委任了10个副主教，罢免了2个反动主教。各教区都改组了咨议会，使进步人士掌握了教区领导权。从而结束了在河北省的中国教会过去所处的殖民地、半殖民地状况。使中国天主教、基督教由帝国主义所利用的侵略工具，变为中国教会的自办事业，取得了具有历史意义的伟大胜利。

在反帝斗争取得决定性胜利的基础上，河北省宗教工作重点，逐步转到如何办好中国教会方面来。随着形势的发展，先后在信教群众中开展了社会主义教育，进行了宗教制度改革，废除了宗教封建特权和压迫剥削制度，改革了一些与国家政策、法令有严重抵触和妨碍生产的宗教规定。适当合并和关闭了一些多余的寺、观、教堂。组织宗教界人士参加时事政策学习和生产劳动，对代表人物作适当的政治安排，促使他们的政治思想不断有所进步。从而有力地团结教育了广大信教群众和宗教界人士积极投身到社会主义建设中来。

### （二）“左”的偏差

从1958年到1960年的3年间，伴随着全国整风反右和大跃进的形势，在宗教工作中也出现了一股急于消灭宗教的“左”的苗头。1958年，向宗教界人士进行以六条政治标准为中心的社会主义教育是正确的。但借反击极少数右派分子向党进攻，在宗教界组织“交心”、“引蛇出洞”开展了一场反右派斗争，误伤了一些宗教界朋友，河北省参加反右斗争的神职教牧传道人员中，有的被打成右派，把一些敢于讲真话的宗教界人员搞成反党分子，损伤了宗教界人士的感情，妨碍了对他们进行团结、教育、改造和整个宗教工作的正常开展。在刮“共产风”时徐水县还提出“一夜消灭宗教”的唯心口号。有的地方还搞了所谓“教徒退教运动”。1959年“反右倾”时，不少地方又不适当地批评宗教工作部门的某些负责同志。这些都给宗教工作带来一定损失。

### （三）纠正错误

1961年到1963年，随着国民经济“调整、巩固、充实、提高”方针的贯彻落实，宗教工作也缓和了下来。当时中共中央统战部长李维汉同志曾提出：“宗教工作要做得活一点，宽一点，看得远一点”。并针对当时寺观教堂关闭过多的情况尖锐地提出了几个“不得人心”。根据这个精神，河北省曾两次召开全省宗教工作会议，检查宗教政策执行情况和工作中的缺点错误。并采取了具体措施解决了一些实际问题：在教徒聚居地方调剂了宗教活动场所，给教会解决了一部分自用房屋；对宗教界上层人士继续进行了政治安排和物质照顾等。同时加强了思想教育，使宗教界和政府间的关系逐步得到缓和，为社会主义服务和建设的积极性有所提高。

## 二、“文化大革命”十年

1966年“文化大革命”开始，林彪、“四人帮”把宗教问题当成敌我矛盾对待，破坏党的有关方针政策，取消党的宗教工作，强行禁止信教群众的正当宗教活动。企图用行政命令手段“消灭宗教”，造成极大危害。

（一）他们鼓吹“黑线专政”的反动谬论。全盘否定解放以来在毛主席领导下和周总理亲切关怀下党的宗教工作战线所取得的巨大成绩。诬蔑宗教工作部门执行了“反革命修正主义路线”，是“为宗教服务”，“向资产阶级投降”，给宗教工作干部任意扣上宗教界的“代理人”、“保护伞”、“走资派”等大帽子，使从事宗教工作的干部的身心受到极大的伤害。宗教界的反

帝爱国运动和国际友好往来被诬蔑为“修正主义路线的产物”。根本否认宗教问题客观存在的五性（长期性、群众性、民族性、国际性、复杂性），公开宣布宗教“已经不存在了”，“已经进了历史博物馆了”，河北省的各级宗教工作部门在“文化大革命”中被取消，干部改行或到干校劳动。

（一）极力鼓吹所谓“全面专政、打倒一切”。不少地方严重混淆两类不同性质的矛盾，粗暴干涉群众的宗教信仰和宗教生活，威胁信教群众放弃宗教信仰，强迫退教。不少群众因信仰宗教受到歧视和迫害。党对宗教界人士的统一战线政策也受到严重破坏，宗教界人士被不加区别地统统当作“牛鬼蛇神”，进行打击迫害，制造了一些冤假错案。河北省的寺观教堂被全部关闭，不少重点保护的文物被破坏，国家文化财产遭受严重损失。

这种“左”的现象一直持续到“文化大革命”结束，长达十年。结果不但没有消灭了宗教，反而使宗教地下活动悄悄进行。某些宗教中的一些违法分子乘机进行捣乱破坏，一些被废除的宗教封建特权、压迫剥削制度死灰复燃。“文化大革命”期间，河北省先后破获有关宗教的案件数十起，什么“活圣母”、“活耶稣”、“活圣女”、“圣人”等怪现象多次出现，无奇不有。张北县一个既非神父也不懂神学知识的放羊人稍一煽动，竟使 5000 余教徒受到欺骗。

### 三、党的十一届三中全会后

中国共产党十一届三中全会以后，中共河北省委、省政府认真贯彻执行了党中央关于宗教问题的一系列指示。恢复了省政府宗教事务工作部门，狠抓了在宗教工作上的拨乱反正，恢复了一些寺观教堂和简易宗教活动场所，推行了定点、定片、定教职人员的“三定”办法，使宗教活动转向公开。宗教界人士和教徒中的冤假错案，全部得到平反。恢复和建立了省和部分地市的爱国宗教组织，使他们在协助政府贯彻宗教信仰自由政策、加强对宗教事务的管理等方面，发挥了积极的作用。加强了对宗教界人士的争取、团结、教育工作，对一些上层人士在政治上重新作了安排，在宗教涉外活动中扩大了我国政治影响，在争取国外宗教界朋友和抵制国外敌对势力渗透等方面也收到了一定效果，宗教工作成绩显著。主要表现在：

（一）根据中共中央有关文件精神，各级党委、政府对宗教工作加强了领导，各地、市和重点市县宗教工作机构逐步恢复和建立，宗教工作走上了认真探索依法加强对宗教活动管理、团结广大宗教界人士和信教群众、为四化建设服务、为社会稳定服务的轨道。

（二）加强爱国宗教组织建设，充分发挥他们的积极作用。省宗教工作部门协助天主教爱国会，组织自选自圣了全省 8 个教区的正权主教；成立了省佛教协会和省基督教协会两个教会组织。积极做好宗教教职人员的团结、争取、教育工作，发展壮大爱国进步力量。面对爱国宗教团体职业人员年老体弱后继乏人的状况，支持和帮助他们培养年轻的神职教牧人员。省天主教教务委员会开办了“河北省天主教神学院”，有的教区还开办了备修院和修女院。基督教向全国宗教院校输送神学生和举办了多次义工培训班。

（三）大力抓好宗教团体房产政策的落实，切实安排好宗教活动场所。自 1981 年到 1991 年的 10 年中，河北省下大力气抓好宗教团体房产政策的落实，取得显著成绩。河北省内的宗教团体房产绝大多数已落实给教会。这对宗教方面的安定团结，调动信教群众为四化建设服务的积极性，以及引导他们走独立自主、自办教会的道路和解决教会自养问题起到了

积极作用。

#### (四) 抵制境外敌对势力渗透

河北省宗教基础深、影响大，地理位置重要，是国内外敌对势力渗透的重点地区。河北省宗教工作部门加强反渗透工作，对于极少数敌视中国共产党和人民政府进行破坏活动的分子，有关部门对他们采取了依法打击、分化瓦解和教育疏导相结合的方针，收到较好效果，有力地抵制了境外敌对势力的渗透活动。

在全省重点教徒聚居村，加强了党支部建设，并搞好宗教教务管理组织的建设。同时还加强了学校工作和开展“文明村”、“五好家庭”的评比活动，引导信教群众科学种田、文明经商、勤劳致富。

(五) 搞好宗教工作部门的自身建设。为提高干部素质，改进工作作风和方法，从组织上保证宗教工作新局面的开创。河北省委、省政府每年都要召开宗教工作会议，宣传贯彻中央的新精神。针对新增同志较多和老同志知识需更新问题，多次开办各级宗教干部理论、政策、业务培训班。学习马列主义有关宗教问题的论述，反复学习中共中央有关宗教问题、宗教工作的政策、方针等文件，增强实际工作中的原则性、系统性、预见性和创造性。教育宗教工作干部树立责任心和事业心，做好党在宗教方面的统一战线工作。

### 附一、河北省历届人民代表大会中宗教界人士代表名单

#### 河北省第一届各界人民代表会议宗教界代表名单

(1950年11月于保定召开)

王梓仲	男	55岁	华北基督教联合会总干事
邵凤元	男	37岁	基督教会河北大会总干事
刘品一	男	58岁	沧县镇教长
马文兰			(增补委员)定县回民教长
辛宗真			(山东划归)盐山县丁庄子清真寺阿訇
武德胜			(察哈尔划归)张家口市基督教牧师
边玉			张家口市天主教革新委员会主任

#### 河北省第一届人民代表大会宗教界人士名单

(1954年8月于保定)

沙梦弼	男	49岁	回族	保定市清真北寺教长(后辞去)
叶保罗	男	59岁	满族	保定市基督教联合会副主席
丁遽然	男	56岁	回族	唐山清真寺教长
辛宗真	男	51岁	回族	盐山县人代会常委、阿訇
马焕然	男	39岁	回族	大兴县青云店清真寺阿訇(后罢免)
李德培				天津划归天津市基督教教友爱国运动推进会主委
郑锡三				天津市基督教三自爱国推进会主委

## 河北省第二届人民代表大会宗教界人士名单

(1958年10月于天津)

李德培	男	56岁	汉族	中国天主教爱国会副主任,天津市天主教爱国会主任
郑锡三	男	60岁	汉族	天津市基督教爱国会主委、牧师
马光普	男	39岁	汉族	献县天主教神父
辛宗真	男	55岁	回族	省伊斯兰教协会筹委会副主任
叶保罗	男	64岁	满族	保定基督教三自爱国会副主席
普洛布	男	50岁	蒙古族	商都县喇嘛、省民委委员(后归内蒙)

## 河北省第三届人民代表大会宗教界人士名单

(1964年10月于天津)

李德培	男	62岁	汉族	天津市天主教爱国会常委
马光普	男	44岁	汉族	天津市天主教爱国会副主任
叶保罗	男	69岁	满族	保定市基督教爱国会副主席
辛宗真	男	62岁	回族	省伊协副主任

## 河北省第五届人民代表大会宗教界代表名单

(1977年11月于石家庄)

常守彝(增补代表)

## 河北省第六届人民代表大会宗教界代表名单

(1983年4月于石家庄)

丁国谦	男	回族	1930年5月出生,唐山市东矿区古冶清真寺阿訇
常守彝	男	汉族	1912年10月出生,省天主教爱国会主席、教务委员会主任、中国天主教爱国会常委、教务委员会副主任、主教。
于恩惠	男	汉族	1914年2月出生,崇礼县高家营天主教堂本堂神父
杨怀珍	男	汉族	1910年8月出生,清苑县谢庄天主教堂神父
马恩轩	男	回族	1924年6月出生,易县城内清真寺阿訇
马宝光	男	回族	1939年4月出生,文安县西营村海里凡
白玉琛	男	回族	1920年出生,省伊协副主任
孔信田	男	回族	1922年10月出生,献县本斋东大队清真寺阿訇

## 河北省第七届人民代表大会宗教界人士代表名单

(1988年4月于石家庄)

刘辅仁	男	回族	1928年6月出生,秦皇岛市伊斯兰教协会副主任,海港区清真寺阿訇
蒋陶然	男	汉族	1926年5月出生,省天主教爱国会副主席兼秘书长
马恩轩	男	回族	1924年7月出生,易县人大常委会常委,易县城内清真寺教长



于恩惠 男 汉族 1914年2月出生,崇礼县高家营天主教堂神父  
白玉琛 男 回族 1920年出生,省六届人大常委会委员,省伊斯兰教协会副主任

## 附二、河北省历届政协会议中宗教界政协委员

### 河北省政协第一届委员会宗教界委员名单

(1955年1月4日)

马星格 满族 男 49岁 北京市人,保定市基督教牧师、保定基督教三自革新委员会主任  
张达五 汉族 男 57岁 武清县人,唐山市天主教爱国会筹委会主任委员,唐山市政协委员,唐山市人大代表  
普洛布 蒙古族 男 46岁 商都县人,河北省人大代表,商都县小庙子二喇嘛  
隆光 汉族 男 49岁 宣化人,中国佛教协会代表、和尚  
刘品一 回族 男 59岁 沧县人,全国伊斯兰教协会委员

### 增补委员

磷钦桑布

范学淹

王洗耳 男 汉族 天津市天主教神哲学院院长,天主教神父

### 河北省政协第二届委员会宗教界人士名单

(1960年2月8日)

王其威 男 汉族 省天主教爱国会副主席兼秘书长,保定教区主教  
刘品一 男 回族 省伊斯兰教协会筹委会主任委员,省人大代表  
王洗耳 男 汉族 天津市天主教神哲学院院长,天主教神父  
刘清芬 男 汉族 天津市基督教爱国会副主席,市人大代表  
丹巴拉齐 男 蒙古族 承德市外八庙喇嘛  
辛宗真 男 回族 省伊协筹委会副主任  
房在磐 男 汉族 保定市基督教爱国会副主席  
赵振声 男 汉族 省天主教教友爱国会主席,献县教区主教  
隆光 男 汉族 全国佛教协会理事,宣化龙王堂和尚  
常守彝 男 汉族 全国天主教爱国会常委,张家口市天主教爱国会主任、宣化教区主教  
张达五 男 汉族 唐山市天主教爱国会副主席

### 河北省政协第三届委员会宗教界人士名单

(1964年9月19日)

丁全和 回族 男 46岁 秦皇岛市清真寺教长,省伊协委员

王其威	汉族	男	42岁	省天主教爱国会副主席兼秘书长
王洗耳	汉族	男	48岁	天津市天主教爱国会主任
王淑君	回族	女	32岁	宣化女寺阿訇,宣化区政协委员
刘清芬	汉族	男	44岁	天津市基督教三自爱国会主席
刘士章	回族	男	49岁	保定前屯清真寺教长
刘世衡	回族	男	76岁	天津市伊协副主任,清真大寺阿訇
刘品一	回族	男	68岁	全国伊协副主任
刘安祉	汉族	男	70岁	天主教正定教区主教
李满林	回族	男	50岁	承德市清真寺阿訇
辛宗真	回族	男	61岁	河北省伊协主任
房在磐	汉族	男	66岁	保定市基督教三自爱国会副主席
金绍贤	回族	男	43岁	省伊协副主任,天津市清真寺阿訇
岳树德	汉族	男	40岁	天津市天主教爱国会副主任
赵振声	汉族	男	70岁	河北省天主教爱国会主席,献县教区主教
隆光	汉族	男	57岁	全国佛协理事,宣化龙王堂和尚
常守彝	汉族	男	50岁	全国天主教爱国会常委,张家口市天主教爱国会主任,宣化教区主教
张达五	汉族	男	56岁	唐山市天主教爱国会副主席、全国天主教爱国会委员
张化东	回族	男	54岁	天津市清真寺北大寺阿訇,市伊协副秘书长
傅振华	汉族	男	46岁	唐山市基督教三自爱国会主席,牧师
普尔基	蒙古族	男	69岁	张北县小庙子波罗素庙大喇嘛

河北省政协第四届委员会没有宗教界委员,仅特别邀请两名宗教界人士  
(1977年11月6日)

常守彝	汉族	男	62岁	蔚县人,原张家口市天主教爱国会主席,省政协委员
王其威	汉族	男	56岁	徐水县人,原省天主教爱国会副主席兼秘书长,省政协常委

增补委员(1980年1月27日省政协四届五次会议通过)

白玉琛	伊斯兰教阿訇
房在磐	基督教人士

河北省政协第五届委员会宗教界人士名单  
(1983年4月13日)

刘景和	汉族	男	56岁	唐山市天主教爱国会主席
李友冬	汉族	男	78岁	省政协常委,省基督教三自爱国会主席、秦皇岛市三自爱国会主任
刘定汉	汉族	男	68岁	沧州天主教教区长、主教,献县政协常委
刘钧恩	回族	男	76岁	沧州市伊协主任、阿訇

张珍山	回族	男	58岁	张家口市伊斯兰教协会副主任,市新华街清真寺阿訇
赵忠	汉族	男	72岁	宣化县柏林寺大队石佛寺和尚
潘德世	汉族	男	61岁	保定市天主教教区长
焦有明	汉族	男		正定县城内临济塔院
蒋陶然	汉族	男	60岁	省天主教爱国会神父
王其威	汉族	男		省政协常委,省天主教爱国会副主席
甘俊英	回族	男	67岁	无极县谈下清真寺阿訇
王少贵	汉族	男		新乐县城关镇中学教师,县政协副主席,省基督教三自爱委会常委
李文清	回族	男	63岁	秦皇岛市伊协主任
田如峰	汉族	男		省天主教第一届教务委员会常务委员
李照普	回族	男	73岁	唐山市政协常委,唐山市清真寺教长
喇西道如巴	蒙族	(查无考)		
范文兴	汉族	男	62岁	省政协委员、景县政协副主席、天主教衡水教区主教
管瑞洪	回族	男	59岁	省政协常委、省伊斯兰教协会会长

## 河北省政协六届委员会宗教界人士名单

(1988年4月)

王其威	汉族	男		省政协常委,省天主教爱国会顾问
弘川	汉族	男	61岁	省政协常委 正定临济塔院首座中国佛协常务理事
焦有明	汉族	男	71岁	正定县临济寺住持
王少贵	汉族	男		新乐县城关镇中学教师,县政协副主席,省基督教三自爱委会常委
甘俊英	回族	男	67岁	无极县谈下清真寺阿訇
曲桂枝	汉族	女	67岁	邢台市基督教三自爱委会主席,基督教协会副会长
潘德世	汉族	男	62岁	保定天主教爱国会副主任,保定教区教区长
王广义	回族	男	56岁	保定地区伊斯兰教协会会长,阿訇
张珍山	回族	男	61岁	张家口市伊协会会长,新华街清真寺阿訇,桥西区政协副主席
赵忠	汉族	男	75岁	宣化县柏林寺和尚
徐立志	汉族	男	71岁	张家口市天主教爱国会主任,张家口教区主教
范文兴	汉族	男	67岁	省政协常委,景县政协副主席,天主教衡水教区主教
白玉宽	回族	男	65岁	泊头市清真寺教长
刘定汉	汉族	男	70岁	天主教沧州教区主教
弼国政	回族	男	59岁	廊坊地区伊协主任,廊坊市南小街清真寺阿訇
李照普	回族	男	78岁	唐山市清真寺管理委员会名誉主任
李友冬	汉族	男	78岁	省政协常委,省基督教三自爱委会主席,秦皇岛市三自爱委会主任
李文清	回族	男	63岁	秦皇岛市伊协主任

那存宝音 蒙古族 男 64岁 承德市佛协会会长、普宁寺总管喇嘛

## 第二节 宗教法规

为团结广大信教与不信教群众一起进行社会主义现代化建设，保障信教群众的合法权益，使宗教活动纳入法制化的轨道，从1987年开始，省有关部门根据宪法、法律和政策起草地方法规，并多次征求国务院宗教局、公安部、省法院、省检察院、省人大、省天主教教务委员会等各级有关部门和人士的意见，最终形成了《河北省保障天主教正常宗教活动的规定》（试行）。此规定由省长岳岐峰于1989年5月13日以河北省人民政府令第26号签发施行（以下简称26号令）。并于当年6月6日在《河北日报》全文刊登。兹将规定全文照录如下。

### 河北省保障天主教正常宗教活动的规定（试行）

第一条 为保障天主教正常的宗教活动，维护社会安定，根据《中华人民共和国宪法》和有关法律规定，结合我省实际情况，制定本规定。

第二条 省天主教教务委员会、各教区及其所举办的神学院，修生班、修女院、其合法权益受法律保护。未经省天主教教务委员会和教区批准，不得建立教务组织和修女院、修生班等，已经建立的应予解散。

第三条 经中国天主教主教团和省天主教教务委员会认定的主教、神父及其教务活动受法律保护。未经认定的主教、神父不予承认，不得以主教、神父身份从事宗教活动。

第四条 经宗教事务部门批准的宗教活动场所受法律保护。未经批准擅自设立的宗教活动场所应予取缔。

第五条 政府对主教、神父和教徒在宗教活动场所内进行的宗教活动予以保护。一切宗教活动都不得妨碍工作秩序、生产秩序、教学秩序、社会秩序、生活秩序和军务活动。在批准的宗教活动场所以外举行聚会活动，其组织者要在五日前到聚会所在地的市、县公安机关提出书面申请，说明聚会的目的、人数、时间、地点、负责人，经过批准方可进行。严禁聚众踩街。对制造、传播谣言和煽动骚乱闹事的，应制止并依法追究。

第六条 对有争议的宗教团体房产，在产权明确之前，任何个人和单位不得抢占，占用单位不得擅自拆除和处理。

第七条 宗教组织可以在教会内部经售宗教书刊。未经省文化出版主管部门批准，任何单位和个人不得擅自印刷、出版、翻印宗教书刊。禁止在宗教活动场所以外散发、张贴、播放宗教宣传品。

第八条 宗教组织和神职人员必须爱国守法，坚持独立自主、自办教会的方针，不得违反我国《宪法》关于“宗教团体和宗教事务不受外国势力的支配”的规定。

第九条 来我省探亲、旅游和经商的港、澳、台同胞，海外侨胞以及外国人，可以到宗教活动场所过宗教生活。未经中国天主教主教团、省教务委员会批准的主教、神父的同意，上述人员不得主持或参与主持宗教仪式，不得进行传教活动。

第十条 对妨碍正常宗教活动，借宗教活动危害国家主权、扰乱公共秩序、妨害公共安全、侵犯人身权利和公私财产以及阻碍公务人员执行职务的行为，要视情节轻重，分别按照《治安管理处罚条例》和《刑法》的规定，予以处罚。

第十一条 本规定由省宗教事务局负责解释。

第十二条 本规定自发布之日起施行。

为了认真贯彻《26号令》，省政府办公厅于同年8月18日，下发宣传和执行的通知。各地市进行广泛宣传，加强了对宗教节日重大活动的管理，对超出宪法和规定的活动给予坚决制止。这个规定符合党的宗教信仰自由政策，也符合广大神职人员和信教群众的愿望。这是河北省第一个宗教方面的行政法规，其基本精神也适用于基督教。由于广泛地进行宣传和贯彻，以及各级政府部门大力配合，伴随着落实政策步伐的加快，河北省的宗教活动趋于正常。

## 第五章 落实政策

在“文化大革命”中，一些宗教界人士受到不同程度的伤害和冲击，不少寺观教堂被占用、毁坏。中共十一届三中全会后，河北省的宗教工作，一是抓了平反冤假错案；二是下大力狠抓了落实宗教团体房产政策。这对维护全省的稳定和改革开放，加快经济建设的步伐，起到了积极的作用。

### 第一节 平反冤假错案

在1966年开始的“文化大革命”中，由于林彪、“四人帮”肆意践踏马列主义、毛泽东思想关于宗教问题的理论和党的路线、方针、政策，使宗教界人士受到不同程度的冲击和迫害。其中有的人士被当做专政对象，有的被诬为“牛鬼蛇神”，有的被扣上“帝国主义间谍”、“特务”等罪名。林彪、“四人帮”企图利用行政命令手段“消灭”宗教，在宗教界人士中制造了不少冤假错案，使一些人在政治上、精神上受到打击和迫害，人身受到摧残和折磨。如河北省献县张庄天主教总堂在1966年8月26日受到造反派冲击，将总堂神父、修士、修女逐个批斗。院内燃起9堆大火，烧毁建堂百余年收藏的书籍1.5万余册，没收公私财物一批。以后又在全县大规模“横扫”，共扒毁尖顶教堂11座，烧毁经书、史书等3万余册、祭衣祭披4000余件，多名教徒群众被斗。除少数人外，总堂神职人员大部被遣返农村。教区爱国主教赵振声被拘捕，后病逝于监所。河北省天主教其它教区和基督教、佛教、道教、伊斯兰教的教职人员也都受到了不同程度的冲击。

1980年12月开始，河北省根据中央有关政策精神，对宗教界人士中的冤假错案进行平反昭雪。经过5年的艰苦工作，到1985年，宗教界应落实政策有关人员，全部得到平反昭雪，被害人从经济上得到补偿，同时还有一批宗教界人士被安排到各级人大、政协中任职。

#### 一、为遭受迫害的上层人士平反昭雪

赵振声在“文化大革命”前，担任中国天主教爱国会副主席、河北省天主教爱国会主席、献县教区主教、河北省政协委员。“文化大革命”开始后受到冲击，1967年2月25日被献县公安局正式拘留。1967年5月7日和1968年3月20日先后被献县革命委员会筹委会政法部和献县公检法机关军事管制小组宣布逮捕。主要根据是：赵与海外教会联系，并有接受海外特务经费的嫌疑。1968年10月15日，赵因病第2次住院。医治后又因病情加重死于监所，埋在菜园。

从1979年12月开始,省、地、县组成联合调查组,查明赵属冤假错案。经河北省委和省政府批示,献县公安局于1981年3月6日重新作了结论,认定:“赵的问题属于教务问题,通敌叛国,接受特务经费问题查无根据,不予认定”。3月12日又作出:“认定拘捕时所定之罪,没有任何根据,决定予以平反”的决定。

1981年2月,河北省宗教事务局决定由省天主教教务委员会、天主教爱国会、石家庄市天主教爱国会和天主教沧州教区等团体组成赵振声主教追悼会筹备组。3月5日发出讣告,3月17日下午3时,在石家庄市殡葬管理所礼堂隆重地举行赵振声主教追悼会。追悼会由河北省天主教爱国会副主席兼秘书长王其威主持,各界人士100多人出席。河北省天主教爱国会主席常守彝致悼词,对赵振声一生作了公正的评价,恢复了他的名誉。4月3日下午,由天主教沧州教区主持,在献县城东云台山脚下——天主教坟地隆重举行了赵振声主教遗体迁葬仪式。省宗教事务局、沧州地区行政公署和献县宗教工作部门的负责同志和张庄天主堂的教职人员和教徒共30余人参加仪式。次日在张庄总堂还做了“追思弥撒”,参加者500余人。对因受赵振声问题而株连的其他亲属也进行了妥善处理。

原宣化教区主教常守彝,“文化大革命”前是省政协委员、市天主教爱国会主席。“文化大革命”中遭到揪斗被送宣化清洁队,每月发18元生活费,交群众监督劳动。在落实政策中,中共张家口市委经过讨论为其彻底平反、恢复名誉,补发工资10622元,恢复其爱国会职务,解决了住房。以后又安排为省人大、省政协常委,被选举为省天主教爱国会主席。

其他教区的主教如:西湾子教区的潘少卿,“文化大革命”中被遣返农村,落实政策中为他恢复了名誉和待遇。衡水教区教区长范文兴曾被劳教,落实政策时恢复了名誉,经济上补助650元,恢复了原职原薪。

通过省、地、市、县各级有关部门的积极努力,为上层有影响的宗教界人士公开平反昭雪,带动了全省落实宗教界人士政策工作的进行。

## 二、经济补偿

尚义县南壕堽神父任立中,原为张家口市天主教爱国会常委、县服务总店副经理,先被抄家揪斗后被捕,1971年6月被判管制3年,遣送农村劳动,1973年4月自杀。1979年7月,县法院为其平反,并对其亲属做了安排。原宣化区医院医生孙文志,是宣化教区若瑟修女会副会长,被迫害致死,区委主动为其平反,并将查抄物品作价600元,退给亲属。

邢台神父刘金友1971年11月以现行反革命罪判刑15年,1979年9月复审撤销原判无罪释放,并发给补助粮300斤,给他盖房2间,发放冤狱费400元。

被开除公职的,一般能参加工作的都恢复了原职,补发了被扣发的工资,对年高不能工作的按退休处理。如原保定教区的天主教神父蒋陶然(现石家庄教区主教)、范培德,沧州教区的修女王淑珍、王惠贞、朱静心、齐珍荣等修士、修女共19人,原来都在医院或缝纫社工作,“文化大革命”中被遣返农村,落实政策中都恢复了原职或办了退休手续,政治上平反,生活上也有了可靠的保证。

在“文化大革命”中被查抄物资和冻结个人存款的,经过清理仍有原物的如数退还,无原物的作价赔偿,存款交还本人或亲属。宣化县神父李蕴五“文化大革命”前为宣化沙岭子中学干部,后被开除公职,遣送原籍,1978年复职,退还查抄物资及本人工资款共3000元。蔚

县神父刘焕章 1966 年 12 月被判刑 20 年，1980 年 7 月撤销原判，无罪释放，查抄物资折价 700 元退还本人。献县教区张庄总堂神职人员个人存款 20810 元，1967 年被冻结，1980 年献县银行予以解冻，按原存款人名单金额退还本人。其中已故赵振声主教的 2804.31 元存款交给了其侄赵兰芳。

### 三、妥善安置年老宗教界人士

宗教界人士如神父、修女、和尚、喇嘛等都是独身，一向生活在教堂寺庙之中。“文化大革命”中大部分被遣返农村，有不少已年老体弱，生活困难。在落实政策工作中，政府对这些人的生活安排也给予充分的考虑。对确有困难者，通过社会照顾和临时补助，使他们解除后顾之忧，老有所依，老有所养。张家口市宣化区修女常保英等 5 人，原在区联合医院当护士，“文化大革命”中被赶回家。该院属小集体单位，落实政策后重新安排困难较大，经宣化区反复细致进行工作，恢复了她们的工作。除一次性每人补助 130 元外，每月发生活费 25 元，生活有了保障。张北县将“文化大革命”中遣送农村分散居住、年老体弱、无劳动能力的 7 名修女集中回公社大队，修复了 4 间房子供她们集体居住，便于互相照顾，生活由户口所在村实行“五保”。张家口市宗教处还从代管的佛教寺庙房租收入中，对 5 名年老体弱、无社会职业、靠社会救济和亲属接济的和尚定期给予生活补贴，并根据在“文化大革命”中将他们抄家批斗赶出寺庙造成的损失，通过一次性补助的办法给予赔偿。宣化县和尚赵忠，“文化大革命”前在石佛寺住庙，落实政策后，本人又回寺，但生活无着落，县宗教科与文化局共同协商，每月给其补助 15 元。

## 第二节 开放活动场所

合理安排宗教活动场所，是宗教活动正常化的重要条件。河北省在新中国成立初期，天主教计有大小教堂 5249 座，基督教堂 299 座，伊斯兰教有清真寺 520 座。到 1966 年尚保留天主教堂 48 座，基督教堂 15 座，清真寺 300 座。“文化大革命”中全部关闭。

1979 年河北省根据中央有关文件精神开始逐步进行开放宗教活动场所的工作。1979 年 6 月 20 日，中共河北省委下发《关于全面贯彻党的宗教政策认真做好宗教工作的几点意见》(冀发[1979]46 号)对逐步开放少量寺观教堂，合理解决信教群众的正常宗教活动场所问题作了明确指示。并要求首先在石家庄、邯郸、承德、秦皇岛等对外开放城市着手试点，其它城镇逐步解决，农村因地制宜解决活动点。

宗教工作部门根据中央和省委指示，经与各地市研究报经省委批准，于 1979 年底首先开放了教徒集中、历史久远、影响较大的 6 座天主教堂和 1 座基督教堂。即保定市天主教堂、徐水县安庄天主教堂、张家口宣化天主教堂、献县张庄天主教堂、石家庄市天主教堂、唐山市天主教堂，张家口市的基督教礼拜堂。1980 年又陆续开放了石家庄市、保定市、邯郸市和唐山市的 4 座基督教堂。

为搞好开放宗教活动场所的工作，各地千方百计克服困难。唐山市政府非常重视此项工作，将市内和林西矿新建两座天主堂和一座基督教堂列入市政建设规划。张家口市的孟家坟



和苏家房，宣化县的屈庄子3座教堂经做工作也已开放。到1981年底总计开放天主教堂11座，占“文化大革命”前48座的22.9%；基督教堂5座，占“文化大革命”前15座的33.3%。这些开放的教堂都进驻了教职人员。

当时，全省开放的宗教活动场所主要有三种形式：一、保留下来的教堂；二、有几间房子的活动场所；三、设在教徒家中的聚会点。鉴于教堂大多已被拆毁、改建或挪做它用，宗教活动场所解决办法主要是通过退还教会原有房产或在教徒聚居村解决原教堂地基(或另划地基)，由教徒自己动手搭建简易场所。

凡开放的教堂，因“文化大革命”期间失修而不同程度损坏的，河北省根据中央有关指示精神，对维修费用采取以下办法解决：一是用原教会的存款；二是补发“文化大革命”中停付和应付给教会的房租；三是属于开放城市或重点教堂的，由政府给予适当补贴。

关于佛教、道教活动场所问题，根据1981年12月26日国发[1981]178号文件《关于汉族地区佛教道教寺观管理试行办法》和1983年4月1日，国发[1983]60号文件《关于确定汉族地区佛道教全国重点寺院的报告的通知》精神，河北省人民政府办公厅于1983年7月4日发出《关于将正定县临济塔院由宗教事务部门接管的通知》，要求9月底前，由文物部门向宗教事务部门移交接收完毕，并选派了两名具有一定佛学造诣的僧人住持管理寺庙。临济寺是临济宗的祖庭，它的开放对国内外产生了较大的影响，新华通讯社当时还向国外发了消息。临济寺在开放不到一年的时间内接待了日本佛教界旅游团6个，32人，他们把能到祖庭朝拜引为人生幸事。自开放以来到1991年底止，每年都有一、二批日本佛教界临济黄檗协会组团来访，前后共11批，300余人，从而扩大了国际间佛教界的交流。到1991年底止，住寺僧人达20余人。同时该寺每年还举行各种佛教法事活动，吸引了国内不少省市的信徒参加，满足了佛教信徒宗教活动的要求。

1985年6月，承德市的普宁寺交由承德市民族宗教事务委员会管理开放。1986年5月，30名喇嘛住进普宁寺，开始实行喇嘛管庙。其中15名中老年喇嘛都具有一定文化素质和佛学造诣，15名青年喇嘛年龄在18—22岁，一般都是蒙汉语兼通的初高中毕业生。这批喇嘛进庙后，于当年农历四月十五日 and 十月二十五日举行纪念释迦牟尼和格鲁派创始人宗喀巴的佛事活动，影响较好。自1986年以来，普宁寺每年都要接待60万人参观。1990年8月还接待了前来参观的27国外交使团，到1990年驻寺喇嘛已达42名。普宁寺总管、河北省佛教协会副会长那存宝音喇嘛还被选为省政协委员，直接参政议政。

成安县的元符寺，为禅宗二祖慧可大师圆寂之处，灵骨葬于该寺，在佛教史上有较大影响。经修缮后于1988年开放，同时住进僧人。赵县的柏林寺，据记载，建于东汉末年(公元220年)，唐代著名高僧唐玄奘曾在此学习和讲学。南宋时日本高僧荣西和尚两次来中国在该寺学习5年。自1972年中日建交后，日本日中临济黄檗协会访华团每年前来柏林寺朝拜。1988年3月18日，赵县人民政府请示开放柏林寺，5月12日河北省宗教事务局批复：“同意修复柏林寺作为佛教活动场所开放”。河北省佛教协会与赵县人民政府，于同年9月9日商定成立了柏林寺修复委员会。该寺边修复边开放，接待中外佛教信徒和游人。

到1992年底，河北省共开放佛教活动场所20处。即：正定县的临济塔院、承德市的普宁寺、成安县的元符寺、赵县的柏林寺、宣化的柏林寺、南和县的百雀庵、永年县的普慧寺、观音阁、清流寺、兴隆寺、佛圣寺、沙河市的延庆寺、千佛寺、万佛寺、涞水县的光华

寺、平乡县的兴隆寺、威县的开元寺、任县的大悲阁、南宫市的普彤寺、邯郸县的月爱寺。

河北省道教历史悠久，境内有涉县的娲皇宫、邯郸县的黄粱梦等道观。因道教信徒极少，河北省暂未成立道教协会。到1992年底开放道教活动场所2处，即易县后山庙、获鹿县的抱犊寨。

随着宗教团体房产政策的落实，全省各地各个教会的宗教活动场所逐步得到了解决。

### 第三节 落实房产政策

根据1980年7月16日国发[1980]188号文件和河北省人民政府同年8月23日冀政发[1980]124号文件精神，河北省用了10年时间进行了落实宗教团体房产政策的工作。

中华人民共和国成立以后，河北省各宗教团体的房产经过多次政治运动，特别是经过1966年开始的“文化大革命”运动所受冲击很大。有的被机关、学校、工厂占用，有的因年久失修自然毁坏或倒塌，还有的被农村集体或个人占用，产权几经变动，情况复杂。教徒聚居的地方因为活动场所较少或较小，正常的宗教活动难以保障。

河北省宗教事务局，于1980年12月8日至12日，召开全省地市宗教处长会议，按中央和省的文件精神，对落实宗教团体房产政策作了具体研究和部署。

中共中央1982年下发有关文件后，各地市对落实房产工作加快了进度。到1983年11月，全省开放天主教、基督教堂和佛教活动场所共75处，已清退教会房产3650间，占“文化大革命”期间占用教会房产的40%。到1985年10月，天主教、基督教开放场所170处，落实宗教团体房产占50%。

各地在落实宗教团体房产工作中，对一些年深日久积累的矛盾和纠缠不清的具体问题，多次向省政府反映。1985年11月27日，河北省人民政府办公厅下发文件，对房产的产权归属和应落实的范围，被占用、拆除、改建的房产处理办法等具体问题作了明确的规定。在1985年10月和1986年4月，召开的全省宗教工作会议上，都把落实宗教团体房产政策，作为会议的重要内容，由省政府作了具体部署。

到1986年9月，张家口地区、廊坊地区、承德地区和邢台市已基本将宗教团体房产落实给了教会。张家口地区的蔚县，县委、县政府一处一处检查落实，不但使机关、学校和农村集体占用的教会房产基本退还，而且部队占用的天主教堂和104间房产也初步获得解决。石家庄地委领导深入基层现场办公，到1987年8月已落实了93%。邯郸地区大名县有国内著名的天主教堂，始建于1920年，因年久失修，多处破漏。邯郸地委、行署领导亲自抓落实，动员迁走了占用单位，还拿出5万元进行维修。邯郸地区应落实房产221处，到1987年8月已落实179处。

经过各地市的积极努力，截止到1989年9月，河北省需要落实的天主教、基督教房产总计3.1万间，已经落实18111间，占总数的60%。解决了信教群众的一批活动场所，为稳定河北省宗教活动秩序创造了条件。

尽管如此，各地落实房产的进度很不平衡。突出的问题是国家机关、单位、学校占用的教会房产落实进展缓慢。到1989年3月，属党政机关占用的房产还有16处812间，其它单

位占用的7处2451间，行政事业单位占用19处755间，农村集体占用288处3956间尚未落实。

这些房产难以落实的原因是多方面的：有的干部对于党的宗教政策不理解，认为天主教、基督教是“洋教”，是“异端”，落实房产就是发展宗教；还有的单位在落实过程中将教产变卖或拆除，侵占产权，造成矛盾激化；有的是订了协议不落实；还有的确实经济困难，难以支付补偿；也有的是因教会要求过高，脱离实际。例如：非要整个学校、机关占用的原地皮，还要政府完全修复教堂原貌等。

为进一步推动落实党的宗教团体房产政策。中共河北省委于1989年4月16日召开省委常委会议就落实宗教团体房产政策等有关问题进行了研究。会议决定：责成省宗教事务局做出规划，区分情况，分期分批尽快解决。此次省委常委会议还决定：为了加快落实工作，由河北省政府负责组织河北省落实宗教团体房产政策领导小组。

1989年7月10日，河北省人民政府办公厅发出关于成立“河北省落实宗教团体房产政策领导小组”的通知。决定由省政府副秘书长黄宗林任组长，省委统战部副部长吕培如、省宗教事务局副局长李永来任副组长，省建委副主任雍嘉晰、省财政厅副厅长胡俊仁、省土地管理局副局长孙越洲为成员。领导小组下设办公室，由省委统战部和省宗教事务局抽调4名同志组成，在省宗教事务局办公。

同年9月12日至14日，河北省政府召开全省天主教工作会议。各地市的秘书长、统战部长、公安、宗教处长参加。省委常委、常务副省长叶连松作了《坚持独立自主自办教会的方针，抓紧落实各项宗教政策》的讲话。提出“坚决落实宗教团体房产政策，尽快解决宗教活动场所”的要求。强调要把落实房产政策作为一项政治任务，作为特殊问题来处理，要求各地分类排队，分期分批限期解决。并对落实教产所需款项的解决办法作了明确指示。同时还要求各地市成立相应的领导小组加强这项工作。

会后，全省落实教产任务较大的邯郸、邢台、石家庄、保定、衡水等地市，相继成立了以行政公署和市政府秘书长牵头的落实宗教团体房产政策领导小组。石家庄地市和衡水地区还采取了地县立责任状，订协议书，限期解决的办法来加快进度。沧州地委、行署与有关部门积极努力，3333间的任务落实3278间，占98%。

为了进一步检查督促工作进度，河北省落实宗教团体房产政策领导小组，抽调省委统战部、省宗教事务局、省建委、省土地管理局等部门的26名干部组成6个检查团，于1990年1月2日至5日，赴全省18个地市、31个县及45个重点村镇，进行了认真的检查。经查，对省确定的第一批要落实的120处，已落实了72处，同时各地还提前落实了属于第二、三批教产87处。总共落实了159处，3878间。唐山市政府先后拨款共100余万元，彻底解决了全市几个教会的房产落实问题。

河北省落实宗教团体房产政策领导小组，于1990年3月5日至6日，在石家庄召开汇报会，再次进行督促。

衡水地区是河北省经济较困难的地区之一。但地委、行署与教会积极协商解决行政事业单位占用8处470间宗教房产的办法。经协议：每间按1000元折价，共补偿教会47万元，地区挤出6万元，其余由各县财政解决。经济困难，教产数量较大的景县、深县明确分期付款。各县研究决定后，由主管县长与教区主教在协议书上签字盖章。在落实教产中，最困难

的行政事业单位占用房产的问题，基本得到解决。

1990年5月3日至7日，省落实宗教团体房产政策领导小组，再次组织有关部门干部对保定、石家庄、邯郸地市及衡水、邢台地区等8个地市进行检查。第二批应落实的任务有221处，4615间，已落实135处2083间。到6月底保定市应落实的1418间全部解决，保定地区117处2216间也全部落实。

从1989年9月到1990年9月的一年间，全省共落实教产8925间。此外，除了原因复杂占用的2457间一时难以落实外，全省机关、学校和农村等占用的宗教团体房产仅剩807间还未落实，只占全部需要落实数的3%。

在河北省委、省政府的领导下，经过10年努力，到1990年底，河北省共落实宗教团体房产27639间，占全部总数的89%。开放各教活动场所2100多处。同时，全省伊斯兰教的清真寺，经各级党和政府的齐心努力，到1990年底，计新建、重建开放清真寺386处，全省五大宗教活动场所基本得到解决，信教群众的宗教活动趋于正常，因教产问题而上访的人员明显减少，对维护全省的社会稳定起了重要作用。

## 第六章 支持自办教会

中华人民共和国成立后，天主教和基督教走上了独立自主、自办教会的正确道路。为了支持办好各教会，河北省采取了一系列有力措施：一是协助教会实现自养；二是协助教会大力培训年轻教职人员等。

### 第一节 协助自养

河北省天主教、基督教会的经济来源，在中华人民共和国成立以前，主要是依赖梵蒂冈或西方国家各差会的津贴。据建国后的1950年底统计，河北省仅天主教11个教区和基督教7个教派，就接受外国津贴30多亿元(旧币10000元相当于人民币1元)。天主教各教区每年接受梵蒂冈津贴400美元到10000美元不等。同时各教会还接受教徒“奉献”，靠部分土地、作坊、医院、诊所、房产等附属事业的经济收入，用于教会的传教事业。宗教职业者的生活一般比较优裕。

佛教道教的经济来源，在解放前主要依靠于自有庙产及“香火”、化缘、布施来维持僧人和道人的生活及寺观建设。

1950年7月，中共中央发布“关于天主教、基督教问题的指示”。河北省遵循中央“使天主教和基督教由帝国主义利用的侵略工具变为中国教徒自办的宗教事业”的方针。结合各项政治运动和中心工作，大力开展了天主教和基督教界的反帝爱国运动，先后驱逐了不法外国传教士，割断了与帝国主义在经济上政治上的联系，结束了帝国主义直接统治和控制教会的历史，由国家依法接管了接受外资津贴和外资经费的教会附属事业，各个教会逐步走上了独立自主的道路。

教会自办自养的经费主要来源是：

#### 一、教会自有房产的出租

1951年7月，中央人民政府政务院规定“已实行自养之中国基督教会及男女青年会，其教堂及办公处所直接使用之房屋的房地产税，政府可以免征。”1954年10月，政务院外交部和中央文教委员会宗教事务处联合通知：“外国教会的房地产一般应归中国教会及团体所有，并在处理时以配合反帝爱国运动为主。”到1957年1月，河北省有关部门陆续发还了建国初期占用和借用的部分教会房产。如：宣化镇及赵县轮城庄教堂、献县教区总堂房产345间、宣化教区主教府房产28间都发还给教会，另有106间改为租用，这些都为教会出租房产创

造了条件。

另据 1956 年 5 月 13 日河北省宗教事务局《关于解决张庄总堂房产及自养问题的请示报告》记载：总堂共有 113 人(神职人员 33 人，修士 11 人，修女 56 人，修道生 11 人，工友 2 人)，牲畜 4 头。1955 年种地 57.16 亩，收入 3000 元，房租收入 4000 元，加上弥撒献仪，全年收入 8000 元，勉强维持。应通过退还房产和其他措施予以扶助。

经沧县专署宗教事务科 1956 年 9 月，与天津宗教事务处联系，自同年 10 月份起，张庄总堂可向天津崇德堂，每月领取总堂所属 2941 间房产房租 1 万元中的 1000 元(后又增到 1300 元)。

“文化大革命”中教会大部分房屋被占用或被房管部门接管，原由教会出租的房屋也停付了租金。“文化大革命”以后，河北省政府下大力气落实宗教团体房产政策，明确规定：凡属教会的房产仍退还教会管理，当地房管部门经租的，其房租由教会掌握。“文化大革命”中停付了的房租分期予以补发。占用教堂寺庙及附属房屋，凡经批准归还教会的，占用单位限期搬出，或付给房租，以前的欠租应予补交。银行冻结教会的存款予以解冻。这些措施都有助于教会的自养。献县教区张庄总堂，1982 年共收回欠付房租 26172 元。1985 年收到退还拆毁房屋款 15.12 万元，并收到县政府退还被冻结的存款和处理总堂被查封物资折款共 56183.87 元，还收到省政府从天津市政府补付的崇德堂房租中的 6 万余元。以后天津市政府每年向总堂付房租 1.5 万元。1980—1991 年各级政府为修缮献县主教座堂、兴建修女院等先后三次拨款，共计 15 万元。大大增强了该堂自养的能力。

## 二、开办诊所、医院

河北省天主教和基督教会出于传教的需要，先后开办了不少医院和诊所。在与帝国主义割断联系后，政府仍继续允许医院和诊所开办。有的在充实医疗人员和器械后改为社会公办医院。

献县张庄总堂圣若瑟医院在解放前已初具规模。1949 年该堂与冀中行署卫生局达成协议，以圣若瑟医院为基础，双方合办普济医院。各方出医护人员总数达 200 人。1951 年 5 月，河北省人民政府拨款建设医院发电机房，10 月建成发电 30 千瓦。该院设普通科和肺病科。1956 年肺病科规模达 600 张病床，同年洪灾过后迁石家庄市，成立了河北省结核病防治医院。该年 10 月，献县卫生院并入普济医院普通科，改名为献县人民医院。原院长、炼灵主母会理家修女刘希圣仍任院长。此外该教区在别处还开有几个诊所，后都为当地政府接管或合并，使教会人员既投身于社会主义建设，又增加了个人收入。如 5 个在医院工作的修女年收入共达 2200 元。

邯郸市天主教公教医院(眼科专科)，1958 年 4 月统计有房 67 间，菜地 3.7 亩，水车一辆，毛驴一头，奶羊二只。医院设备简单，总值仅 2000 余元，能收住院病人(大铺)65 人。据该院 1957 年自报数字当年收益达 34180 元，开支 32920 元，平均每人月工资 33 元。

永年教区开设 3 个诊所，1955 年收入达 63501 元，维持 88 人生活。

中共十一届三中全会以后，天主教邢台、任丘教会分别开办了眼科医院，安国教会开办了眼科医院和按摩门诊部，从而增加了收入。

### 三、协助创办企事业

河北省各级政府积极协助宗教团体利用落实了的房产开办各种自养事业以增加教会收入。在解决了部分神职教牧人员“传教的不经商”的思想认识问题以后，发挥教会的现有优势。采用多种方式，兴办第三产业。

石家庄市宗教处协助天主教、基督教开办了工厂、旅馆或将房屋出租。采用如下三种方式：(1)联营办：经协议，天主教会出房子，市工商联出人开办了服装加工厂，4年内收入万余元，解决了活动经费。为增加收入，爱国会腾出宽大办公室，为旅馆扩大房间。另还办三轮车搬运站，每年收入万余元。(2)集资办：市基督教会利用房产集资办了塑料工艺美术加工厂和饭馆。既服务了社会，又增加收入。(3)租给他人办：基督教会将临街房屋改修成门市部，租赁给新华眼镜厂、市进口汽车第二营业部、市烟草专卖批发部等单位，年收入达到自给有余。

河北省天主教各教区也根据各自的优势创办产业。如保定教区的144间房产落实后，教区将房间改造成旅馆。张家口教区办了地毯厂和鞋厂。唐山教区办了服装厂。献县修女院办服装厂。这些教会开办的服务行业和企业，不同程度地增加了收入，提高了教会的自养能力。各地市县宗教工作部门积极为他们出谋划策，选择地点，办理各种手续，使各个企业顺利开办。

### 四、组织参加工农副业生产

根据政治教育与劳动生产相结合的原则，建国初期，组织宗教界人士积极参加工农副业生产劳动增加收入。主要途径：

#### 1、参加人民公社劳动

凡有劳动能力的农村教职人员都就地加入集体劳动组织。主教府位于农村的，也编到生产队。献县张庄天主教堂过去单独种地生产，1958年9月，总堂加入献县城关公社与大陈庄、张家庄合编为一个生产队，计有神父16人、修士11人、修生8人、修女54人共89人。总堂向公社投资5000元，添置胶皮轮大车2辆。另外还有15名神父分别编入各公社生产队，以社员身份参加劳动，记工分，年底分红，一般都可自食其力。如在交河县(今泊头市)西郝村落户的神父吴广明，1962年挣工分1500多个，仅秋季分粮500斤。政府对总堂人员予以优惠，住堂人员仍属非农业户口，口粮国家供给。同时还参加生产队劳动和分红，种有自留地。1961年总堂生产白菜10万多斤。

#### 2、参加工业生产

凡有办厂条件的教会团体，都办了小型工厂或安排到社会工厂，参加劳动或就业。保定市人民委员会宗教事务处，1958年上半年组织天主教、基督教、佛教的宗教职业者10人到炼铁工地参加劳动，月工资25元。另有18人到农村作辅助性劳动。张家口市1957年帮助8个神职人员安排了社会职业，其中4人到针织合作社，3人担任了中小学教师，1人到了制鞋社。并对他们的宗教生活给予保证。这些人普遍感到满意，认为既不影响自己的宗教信仰，又增加了生活收入。

### 3、给予困难补贴

对于生活经费来源少，生活确有困难的教会，政府给予适当补贴。对老弱病残神职人员，有关部门也给予适当补助，标准视其困难程度而定，一般略稍高于当地群众生活水平。据1957年1月4个专区、6个市的不完全统计，经过补助解决了204名神职教牧人员和教会人员的生活困难问题。

### 4、救济教会灾荒

在遇到不可抗拒的自然灾害时，国家对教会财产组织抢救和灾后救济，帮助他们渡过难关。1956年8月，河北省境内发生水灾，受灾严重的有献县、正定、永年三个教区，政府及时组织人力帮助神职人员转移。献县宗教科还拨款400元给总堂修女做生活补助费，同时还妥善地安排了她们过宗教生活的地方。

### 5、弥撒献仪收入

天主教神职人员有做弥撒收入，在行其它“圣事”如终傅等也有教徒的“奉款”。基督教的牧师、长老在与教徒做礼拜时，教徒也都自愿向教会捐钱，用于教会自养。

1958年10月以后，献县教区总堂的神父们受福建省福安教区主教林子鼎的委托，为该教区的教徒做弥撒，到1960年4月，总堂共收到该教区汇来的弥撒费21笔共4670元。其中一部分用于照顾老神父的生活，大部分按所做的弥撒的数量分给了传教神父们。1981年省天主教教区长会议规定了弥撒数额，做小弥撒1元，做大弥撒3元，实际收费不只此数。每年夏收秋收后，教徒自愿向教堂送粮送菜。据献县教堂统计，自1985年以来，总堂每年两季可得粮食约2.5万斤、蔬菜约1.5万斤。

省佛教协会每年还接受一些海外华侨和香港同胞教徒的捐款，以及日本、韩国、美国与东南亚国家和地区佛教信徒的捐款。这些捐款主要用来维修寺院。僧侣们开荒种粮、种菜，开放寺庙收取门票，兴办佛事，接受布施，解决了部分生活费来源。

## 第二节 协助培养教职人员

根据党的宗教政策，河北省从1980年开始采取多种措施，有计划地培养和造就年轻的宗教教职人员。到1992年底，经过十余年努力，天主教在宗教院校共培养135人，有56人被祝圣为神父；基督教、佛教共计培养41人。造就了一支政治上热爱祖国、拥护党的领导和社会主义制度，又有相当宗教学识的年轻宗教教职人员队伍。他们主要采取以下措施：

### 一、由全国重点宗教院校代培

这部分主要是指基督教、天主教和佛教院校，由全国性宗教团体主办，是培养较高级的年轻宗教教职人员的专门学府（不列入国家普通高校系列）。一般都是由各宗教院校委托河北省宗教事务局协助各教会做招生的推荐、报名、考试工作和办理有关手续。

“文化大革命”后招生最早的是中国基督教三自爱国运动委员会1952年创办的南京金陵协和神学院。该院1980年11月开始在河北省招生，有16名考生参加考试，2名被录取。这2名考生1981年春季入学进行为期4年的学习，1985年7月毕业。以后除1983、1989



两年没有从河北省招生外,到1991年共选送学生9期,15人,其中4年制11人,已毕业8人,在校3人。主要学习圣经研究、教会史、神学研究和教牧神学及其他辅科。2年制学生4人均在校。1985年的毕业生中有1人被按立为牧师,其他人分别安排在各教会。

北京中国天主教神哲学院是中国天主教教务委员会于1983年创办的。同年2月,在河北省开始招生,经与各地教会协商、推荐、考试,录取了10名修道生,于9月入学进行为期6年的学习。主要学习宗教课和文化课。其中神学部分包括圣经学、教义神学、伦理神学、教会史、教会法、牧灵学、礼仪和神修学;哲学部分包括逻辑学、认识论、本性论、心理学、哲学史和中国哲学史;文化课包括拉丁语、汉语、史地、政治、音乐和体育以及一门第二外语。到1989年7月,毕业5人,到1991年已有2人被祝圣为神父。

## 二、由外省市宗教院校代培

沈阳天主教神学院1983年春季在河北省招生,经考试录取了15名,学制5年。1987年底毕业,到1991年底已有2人被祝圣为神父。

北京基督教燕京神学院1986年在河北省录取16人,学制2年,1988年毕业,1989年其中1人被按立为牧师。1988年又录取13人,1990年毕业。1989年录取11人,1991年毕业。1988年还招收学制为期5年的3人。

中国佛学院苏州灵岩山分院,1988年的毕业生中有两名来自河北省。他们都经过4年的佛学学习,其中1人被派到美国东海禅林主持佛事活动。

承德普宁寺1990年选送1人,到北京藏传佛教高级佛学院学习。1989年又选送1人到上海佛学院学习。

## 三、河北省宗教院校培养

河北省天主教神学院于1983年经省政府批准后开始筹建,1984年12月正式开学。学制4年,隔年招生。1986年被国务院宗教事务局列为地方性宗教院校。自1984年到1991年共招收修道生计130人。1984年招生的30名修道生已于1988年毕业,有20名祝圣为神父。1986年入学的24名修道生已于1990年毕业,有17名祝圣为神父。

河北省天主教神学院开设的宗教课有教义神学、伦理神学、教会历史、法典、礼仪、音乐、拉丁语;文化课有语文、政治。宗教课时间占80%,文化课占20%。宗教课教材主要是参考兄弟院校的材料,结合学员水平和神父所应具备的基本要求边授课边编写。语文课聘请校外教师任教,采用大专院校课本。政治课由省宗教事务局干部兼课,主要进行时事政治和政策法制教育。

为了培养年轻宗教教职人员,各地、市、县都做了不少工作。如迎送学生入学和毕业,寒暑假进行座谈,生活上给予关照。这些年轻的宗教职业人员充实到教会后,对河北省教徒多、教职人员少且年龄偏大、青黄不接状况有所缓解。

## 四、举办短期培训班

河北省天主教神学院除招收4年制修道生外,还经常举办短训班。将一些年龄偏大,思想基础较好,有一定神学知识的单身男性教徒招收到短训班学习。到1991年止,共招收4

批 45 人。这些短训班学员陆续毕业后，其中有 41 人被圣为神父。

河北省基督教协会和三自爱国运动委员会，从 1984 年到 1991 年共举办义工培训班 5 期。每期 70 余人，共培训 350 余人。

河北省佛教协会送 1 名学员到安徽九华山僧职管理培训班学习，还送了 3 名尼姑到广东比丘尼养正班学习。藏传佛教也选送了几名喇嘛到青海省塔尔寺的短训班学习。

这些短训班的培训作为院校培养的补充措施，对河北省各宗教团体宗教职业者后继有人起了积极作用。

## 第七章 会议、培训

中华人民共和国成立以来，党和政府非常重视宗教工作。河北省先后召开过多次全省宗教工作会议。会议主要是传达贯彻中央和省委、省政府的有关指示精神，根据河北省的实际情况，交流经验，部署任务，更好地落实宗教信仰自由政策。

为了提高宗教工作干部的理论、政策水平和业务素质，以适应宗教工作的需要。河北省从1980年以后，采取多种形式大力培训干部，使一大批宗教工作干部成为内行或专家，为作好宗教工作和加快河北省的经济建设起到重要作用。

### 第一节 重要会议

1954年初，河北省召开宗教工作会议。中心议题是传达和贯彻1953年11月在北京召开的第二次全国宗教工作会议精神，研究部署一个时期内的全省宗教工作任务。会议传达了中共中央宣传部长陆定一在全国第二次宗教工作会议上的总结报告，着重研究和部署如何贯彻党的宗教信仰自由政策，打击教会内的帝国主义势力，发动教徒群众掀起爱国运动，争取和团结大多数神职人员等工作，把原来的教会“由帝国主义利用的侵略工具变为中国教徒自己管理的宗教事业”。

1955年4月，为贯彻同年2月在北京召开的全国第三次宗教工作会议精神，河北省召开了宗教工作会议。会议主要总结了1954年的工作，即取缔了天主教反动组织“圣母军”，逮捕法办了违法犯罪分子，正确贯彻了党的宗教政策，争取了大部分的神职人员。会议还安排了1955年的任务即在天主教工作方面要按全国第三次宗教工作会议精神大力巩固既得阵地，有计划有准备地扩大新阵地，结合中心工作，进一步引导信教群众参加社会主义建设。在基督教方面，团结广大的教牧人员，引导他们积极参加反帝爱国运动，严厉打击违法犯罪活动。

1957年11月，河北省按照第4次全国宗教工作会议精神制定了“关于在我省汉民族宗教界开展社会主义教育运动的计划”。这次“社教”的重点是宗教职业者，采取召开代表会议的形式，通过鸣放、辩论、明辨大是大非，划清敌我界限，坚定反帝守法，走社会主义道路，达到提高左派、争取中间派、孤立分化右派的目的。经过“社教”运动，使神职人员和教徒群众受到深刻的社会主义和爱国主义教育。同年12月河北省天主教友爱国会成立。

为贯彻第11次全国统战工作会议暨全国第5次宗教工作会议精神，1959年2月，河北省委统战部召开会议，报告了河北省1958年的民族宗教工作情况，提出了1959年的任务。

任务要求继续贯彻宗教信仰自由政策，加强调查研究，团结教育和改造宗教职业者，发动教育教徒群众，进一步开展天主教、基督教界的反帝爱国运动，贯彻独立自主办方针，为社会主义生产建设调动一切积极因素。

为贯彻全国第6次宗教工作会议精神，河北省于1960年3月召开省天主教爱国会常委会第4次会议，于7月召开宗教界积极分子会。会议的主要议题是通过对上海处理龚品梅反革命集团案和美国间谍华理柱被公判之事进行反帝爱国教育，批判“宗教至上”的反动观点。还讨论了宗教活动要服从生产和宗教职业者的思想改造等问题。

1963年10月，河北省召开全省宗教工作会议，传达贯彻1962年12月召开的全国第7次宗教工作会议精神。会议指出当时的主要工作任务是：紧密围绕生产救灾和社会主义教育运动，加强对宗教界人士以反帝、爱国、守法为主要内容的教育。并具体研究明确了：1、不准号召教徒退教，不组织教徒辩论有神无神；2、宗教界人士下乡传教原则上不禁止；3、教堂可以进行小型维修等几个主要政策问题。

“文化大革命”之后，为贯彻中共中央统战部在北京召开的第8次全国宗教工作会议，中共河北省委统战部于1979年5月12日至20日在石家庄市召开全省宗教工作会议。有各地市统战、宣传部长、负责宗教工作的同志参加。会上学习贯彻了中央对宗教工作的有关文件，交流了经验，研究落实各项宗教政策的措施，会议提出了清除在宗教工作中“左”的干扰，部署了拨乱反正的工作。会议要求：1、向干部群众进行宗教政策的教育；2、逐步开放少量寺观教堂；3、清理教会房产。同时还要求加强对宗教活动的管理；大力宣传无神论；落实宗教政策；加强宗教工作领导等具体问题。

1982年7月9日至15日，中共河北省委在石家庄召开全省宗教工作会议，会议的主要任务是传达学习当年4月在北京召开的第9次全国宗教工作会议精神。参加会议的有各地市主管宗教工作的书记及专员或市长、统战部长、宗教、民族工作负责人共212人。会上通过学习讨论，明确了党在我国社会主义时期宗教问题的基本观点和基本政策，并结合本地区各宗教的具体情况，研究如何具体贯彻落实。会议提出今后的主要任务有：学习文件，提高认识，统一思想，消除“左”的思想影响，从理论上认识宗教问题的“五性”，即长期性、民族性、复杂性、国际性、群众性；对干部进行一次政策教育；在组织上，建立省委宗教工作领导小组，各重点地县加强宗教工作机构；在业务上，合理安排宗教活动场所，各地要有计划有领导地开放一些场所，同时有计划地协助培养年轻的宗教职业人员，加强对宗教界上层人士的政治教育和对青少年的教育。省领导尹哲同志在会上作了《认真贯彻落实中央文件精神，开创我省宗教工作的新局面》的报告。

河北省1986年4月7日至10日，在石家庄召开有100余人参加的全省宗教工作会议。传达贯彻1985年12月在北京召开的全国宗教局(处长)会议精神。省委副书记李文珊同志讲了话，总结和部署了河北省宗教工作的经验和任务。会议要求：1、反复深入学习宣传贯彻执行中央的有关文件，提高对宗教工作的认识；2、进一步落实好宗教政策，当务之急是宗教团体房产政策；3、在贯彻宗教信仰自由政策的同时，认真开展群众性的政治思想工作和文化教育建设；4、加强教徒聚居村的工作，有计划地开展文明村镇的建设；5、要加强对宗教工作的行政领导和管理。

河北省政府于1991年6月3日至5日在石家庄召开全省宗教工作会议，传达和贯彻

1990年全国宗教工作会议精神，各地市专员、市长、宗教、统战、公安部门的负责同志和省直机关有关部门的负责人共150人参加。省长程维高在开幕式上指出，要把宗教工作作为党和政府的一项重要工作来抓，认真贯彻党的宗教政策，加强党和政府对宗教工作的领导；正确处理宗教工作和其他工作的关系；加强信教和不信教群众的团结，把他们的意志和力量集中到社会主义现代化建设上来。

6月4日，省委书记邢崇智与李炳良、宋叔华、王树森等同志同与会代表进行深入座谈。邢崇智强调指出：要认真贯彻党的宗教政策，大力促进社会稳定和经济发展。各地党委和政府要切实加强对宗教工作的领导，坚决改变某些地方存在的平时不问不管，出了问题手忙脚乱的局面。努力掌握工作的主动权，使宗教工作取得实实在在的效果。6月5日宋叔华副省长作总结报告。

与会代表通过学习全国宗教工作会议文件和省委省政府领导同志的讲话，一致认为要全面贯彻落实党的宗教政策，维护公民宗教信仰自由权利，巩固和发展宗教界的爱国统一战线，依法加强对宗教事务进行管理。制止和打击利用宗教进行违法犯罪活动，坚决抵制境外敌对势力的渗透。使宗教工作为社会稳定 and 经济发展作出更大贡献。

## 第二节 培训干部

### 一、举办干部培训班

1980年以后，全省各地宗教工作机构陆续建立或恢复。干部增加较多，但政策业务、理论水平参差不齐，有部分干部对宗教问题和宗教工作存在“不会管，不敢管，不愿管”现象。为使全省宗教工作干部系统全面地学习掌握好中央有关文件精神，深刻理解社会主义时期党对宗教工作的基本观点和基本政策，了解和明确在新的历史条件下党和政府对宗教工作的基本任务，经河北省人民政府批准，由宗教工作主管部门于1983年9月1日至28日举办了建国以来全省第一期宗教工作干部专业培训班。参加人员有11个地市和41个县(市、区)宗教工作干部共64人。

培训班学习内容主要是学习中央文件，辅之以马克思、恩格斯、列宁、斯大林和毛泽东同志有关宗教问题的论述；学习宗教政策基础知识和交流做好宗教工作的经验。参加培训的人员多来自基层，新干部多，年轻同志多，而宗教工作经验和宗教知识相对较少。经过比较系统的学习，提高了对中央有关文件的认识，提高了宗教政策和思想理论水平，对宗教的社会作用有了比较清楚的认识。

1984年5月7日至6月29日，河北省举办了有11个地市宗教工作干部44人参加的培训班，学习与效果与1983年9月培训班相同。

到1990年，河北省的宗教工作机构进一步加强，有5个地市，40个宗教工作重点县设立或恢复了宗教事务局，干部又有增加。由于宗教工作的特殊性，干部的政策理论、业务水平亟待提高，以适应新形势下的宗教工作需要。为此经省政府批准，河北省宗教工作干部培训班，于1990年5月4日至30日在石家庄市省社会主义学院举办。参加培训的有各地市县

的统战、宗教工作干部共 107 人。省委领导到培训班讲了话，省宗教事务局和省公安厅、省委统战部等有关处长分别到培训班讲课，具体地介绍了各教在河北省的历史和现状，以及宗教工作的重点，有针对性地介绍了海外敌对势力进行宗教渗透的情况，对如何贯彻好党的宗教信仰自由政策和做好宗教工作作了认真的讲授，同时还邀请中央统战部的同志前来讲课。这是一次规模较大的培训，收效显著，使受训干部的政策理论和业务水平有较大提高。

河北省宗教工作重点县领导干部培训班，于 1990 年 10 月 27 日至 11 月 2 日在石家庄举办。全省 63 个宗教工作重点县的主管宗教工作的县委常委、统战部长、宗教局长(其中有 33 个县由主管副书记或副县长)参加。省委组织部、宣传部、省直工委、省公安厅、省教委、团省委、省妇联、省总工会及华北石油管理局等部门的负责同志，共计 230 人参加了这次大规模培训。

学习内容主要是中央历次有关宗教工作的文件及有关宗教知识。

省委副书记李炳良在开班典礼上讲话，省委统战部、省宗教事务局、省公安厅有关负责同志分别作了专题报告。12 个县市介绍了工作经验。

## 二、参加上级举办的培训班

1983 年 5 月到 7 月，国务院宗教事务局举办有关宗教政策问题的专题研讨班。河北省宗教事务局派出 2 名干部参加，学期 3 个月，系统地学习了中央有关文件。同年 9 月，国务院宗教事务局又一次举办内容相同的研讨班。石家庄和沧州 2 个地区的 2 名干部参加。

1988 年 4 月，国务院宗教事务局、中共中央统战部、中央民族学院共同举办“宗教问题研讨班”，为期一个月，河北省宗教事务局派出一名干部参加，主要学习宗教理论、宗教知识、宗教工作的有关政策。1990 年 6 月至 7 月，这 3 家单位再次举办内容相同的研讨班。河北省宗教事务局派出 2 名干部，全省地县宗教工作干部 10 余人参加了学习。

1991 年 8 月，国务院宗教事务局在江西九江市举办全国宗教工作干部学习班。河北省宗教事务局的 2 名正副局长、3 名正副处长和地市 2 名处长参加。国务院宗教事务局局长任务之分析了当前宗教工作形势，提出了今后任务并对搞好宗教工作干部的培训提了要求。

## 三、到大专院校学习

为了更好地提高宗教工作干部的文化水平和业务素质。国务院宗教事务局委托上海复旦大学哲学系，举办毕业后具有大专学历的宗教工作干部专修班。学期 2 年，系统学习宗教理论、宗教知识和有关内容。河北省宗教事务局于 1986 年选派一名干部，张家口地区、秦皇岛市 1988 年选派 2 名干部入校学习。

## 编后记

根据河北省人民政府和省地方志编纂委员会的统一部署和安排，河北省宗教事务局（1993年改为河北省民族宗教事务厅），负责承编《河北省志·宗教志》，众人苦其心志，历时三载有余，始告完成。全志计6编41章114节。

河北省宗教事务局于1987年7月着手组建《河北省志·宗教志》办公室。但由于种种原因，修志办公室几起几落，人员几进几出，工作进展缓慢。以1990年8月省政府召开的全省地方志工作会议为转机，引起局领导的高度重视，对修志人员作了调整，充实了力量，加强了对修志工作的领导。经一年努力，搜集了1000余万字资料，为撰写志稿打下坚实基础。1991年10月，成立了《河北省志·宗教志》编纂委员会，修志办公室由原局办公室管理改为局直接领导，主管局长亲自抓，并拨经费2万元。党组决定由韩锦钊任副主任兼办公室主任，并从省级宗教团体抽调3名同志协助一年工作，从而使修志的人员和经费得到保障。

编修宗教志是一项浩繁的系统工程。在局领导的大力支持下，韩锦钊带领宗教志办公室全体同志，于1991年12月正式进入编写阶段，大家紧密团结，艰苦奋斗，到1992年12月完成初稿。尔后分手写稿和打印稿，先后两次认真广泛地征求了局领导、编委会、老同志、各处室、全省各宗教团体、宗教界知名人士、各地市宗教事务局和国务院宗教事务局等单位或个人的意见。在认真听取和吸收各方面特别是宗教团体宝贵的意见后，编办公室作了认真的修改。在此基础上，于1994年4月12日-13日在石家庄市召开了《河北省志·宗教志》评审会议。评审委员会由原国务院宗教事务局副局长、教授宛耀宾任主任，省地方志办公室主任、常务副总纂许明辉任副主任，委员由原省宗教事务局副局长齐振美、王奎贞、《河北省志》常务副总纂方延青、责任编辑王静组成。

评审会对宗教志稿作了较高评价，同时也提出若干重要、诚恳的修改意见。会后，编办公室对所提意见经过整理和归纳，制订了修改方案。集中时间和精力，于5月-7月份再次对志稿逐章逐节的作了修改和对资料的进一步考证、核实、补充、规范化处理，形成了送审稿。

《河北省志·宗教志》是首部系统反映河北五大宗教历史与现状的资料性著述。在编写中我们努力按照历史唯物主义和辩证唯物主义的观点指导修志，力求客观、全面、实事求是地记述宗教。但由于各教历史久远，情况复杂，且资料匮乏，政策性强，再加上修志人员几经变换，水平参差不齐，因此，编写这样一部工程浩大、贯通古今的志书，其难度是不言而喻的。“看似寻常最奇崛，成如容易却艰辛”，用“全神贯注、顽强进取”概括撰修宗教志的全过程毫无夸张之处。正是靠着这种对工作高度负责的精神，才克服了一个个困难；正是靠着

这种脚踏实地、埋头苦干的精神，才完成了这项浩繁的工程。

借此书出版之际，谨向一切曾关心、支持、帮助编纂这部志书的各级领导、省地方志办公室、各宗教团体等单位和个人致以最真诚的谢意！如果这部志书确能起到“资治、存史、教化”的作用，对以后全省的宗教工作能有所裨益，那么曾参加编纂该部志书的同志，将因为没有辜负领导及同志们的殷切希望和重托而感到欣慰！

由于编者水平有限，本志难免有不妥之处，敬请广大读者赐教。

编 者

1994年7月30日